



ΚΥΠΡΙΑΚΗ ΔΗΜΟΚΡΑΤΙΑ
REPUBLIC OF CYPRUS

ΔΗΜΟΓΡΑΦΙΚΗ ΕΚΘΕΣΗ
DEMOGRAPHIC REPORT
2004

ΣΤΑΤΙΣΤΙΚΗ ΥΠΗΡΕΣΙΑ

STATISTICAL SERVICE

Πληθυσμιακές Στατιστικές • Σειρά II • Αρ. Έκθεσης 42
Population Statistics • Series II • Report No. 42

Διατίθεται από το Τυπογραφείο της Κυπριακής Δημοκρατίας
Obtainable from the Printing Office of the Republic of Cyprus

Τιμή: ΛΚ 7,00
Price: C£ 7,00

ISSN:0590-4846

© *Copyright: 2005 Κυπριακή Δημοκρατία/Republic of Cyprus*
Αναδημοσίευση επιτρέπεται με την προϋπόθεση ότι θ' αναφέρεται η πηγή.
Quotations are permitted on the condition that the source is stated.

Αντίτυπα: 270
Copies issued: 270

ΠΡΟΛΟΓΟΣ

Η Δημογραφική Έκθεση που δημοσιεύεται κάθε χρόνο από το 1963 δίνει μια συνοπτική και περιεκτική ανάλυση των δημογραφικών εξελίξεων της Κύπρου.

Η έκθεση παρέχει εκτιμήσεις πληθυσμού και δημογραφικών μεγεθών για το συνολικό πληθυσμό της Κύπρου περιλαμβανομένων των Τουρκοκυπρίων. Παρουσιάζονται επίσης αναλυτικά στοιχεία για τις ελεγχόμενες από το Κράτος περιοχές που περιλαμβάνουν μεταξύ άλλων πληθυσμό, νοικοκυριά, γεννήσεις, θανάτους, γάμους, διαζύγια και μετανάστευση.

Η έκθεση ετοιμάστηκε από την κα Ε. Σαρρή του Κλάδου Δημογραφίας της Στατιστικής Υπηρεσίας υπό την καθοδήγηση της κας Ι. Τσιάππα, προϊσταμένης του Τομέα Δημογραφίας, Υγείας και Παιδείας.

Θερμές ευχαριστίες απευθύνονται προς τα Γραφεία Επάρχων, την Αρχιεπισκοπή και τις Μητροπόλεις, το Υπουργείο Εσωτερικών, το Οικογενειακό Δικαστήριο, τους ιερείς και άλλους που συνεργάστηκαν αποστέλλοντας τις πληροφορίες που χρειάστηκαν για την ετοιμασία της Δημογραφικής Έκθεσης.

Ευχαριστίες απευθύνονται επίσης στην δίδα Γ. Ιωάννου για την πινακοποίηση και την κα Γ. Ιωάννου για τη δακτυλογράφηση της έκδοσης.

Π. Φιλίππιδης
Διευθυντής
Στατιστικής Υπηρεσίας

Σεπτέμβριος 2005

PREFACE

The Demographic Report, published annually since 1963, aims at providing comprehensive information on the demographic developments of the population of Cyprus.

The report provides population and other demographic estimates for the whole country including Turkish Cypriots. Figures for the Government Controlled Area are presented separately including inter alia, population, households, births, deaths, marriages, divorces and migration.

The report was prepared by Mrs E. Sarri of the Demographic Section of the Statistical Service under the guidance of Mrs. I. Chappa, Head of the Division of Demography, Health and Education.

Sincere thanks are expressed to the District Offices, the Bishopricks, the Ministry of Interior, the Family Court, the priests and all others who supplied the Statistical Service with the information necessary for the preparation of this report.

Thanks are also due to Miss G. Ioannou for the processing and Mrs Y. Ioannou for the typing of this publication.

P. Philippides
Director
Statistical Service

Σεπτέμβριος 2005

<u>ΠΕΡΙΕΧΟΜΕΝΑ</u>	<u>Σελίδα</u> <u>Page</u>	<u>CONTENTS</u>
Πρόλογος	3	Preface
Πίνακας Περιεχομένων	5	Table of contents
 <u>ΕΙΣΑΓΩΓΗ</u>		
1. ΔΗΜΟΓΡΑΦΙΚΕΣ ΕΞΕΛΙΞΕΙΣ		
1.1 Εξέλιξη πληθυσμού	11	1.1 Population growth
1.2 Σύσταση του πληθυσμού	12	1.2 Composition
 2. ΕΚΤΙΜΗΣΕΙΣ ΠΛΗΘΥΣΜΟΥ ΚΑΙ ΔΗΜΟΓΡΑΦΙΚΩΝ ΣΤΟΙΧΕΙΩΝ ΣΤΙΣ ΠΕΡΙΟΧΕΣ ΠΟΥ ΕΛΕΓΧΕΙ ΤΟ ΚΡΑΤΟΣ		
2.1 Πληθυσμός	12	2.1 Population
2.2 Γεννητικότητα	13	2.2 Fertility
2.3 Θνησιμότητα	15	2.3 Mortality
2.4 Γάμοι	16	2.4 Marriages
2.5 Διαζύγια	18	2.5 Divorces
2.6 Μετανάστευση	18	2.6 Migration
2.7 Σύγκριση δημογραφικών μεγεθών της Κύπρου με τις χώρες της Ευρωπαϊκής Ένωσης	19	2.7 Comparison of demographic indicators of Cyprus with the European Union countries
 3. ΠΗΓΕΣ ΔΗΜΟΓΡΑΦΙΚΩΝ ΣΤΑΤΙΣΤΙΚΩΝ		
 4. ΟΡΟΙ ΠΟΥ ΧΡΗΣΙΜΟΠΟΙΗΘΗΚΑΝ		
 5. ΕΠΕΞΗΓΗΣΗ ΣΥΜΒΟΛΩΝ		
 <u>ΔΙΑΓΡΑΜΜΑΤΑ</u>		
1. Πληθυσμός κατά ηλικία και φύλο, 2004	13	1. Population by age and sex, 2004
2. Συνολικό ποσοστό γονιμότητας, 1974-2004	14	2. Total fertility rate, 1974-2004
3. Ειδικά κατά ηλικία ποσοστά γονιμότητας, 1974 και 2004	14	3. Age specific fertility rates, 1974 and 2004
4. Μέση ηλικία μητέρας στη γέννηση του παιδιού, 1975-2004	15	4. Mean age of mother at birth of child, 1975-2004
5. Γάμοι, 1974-2004	16	5. Marriages, 1974-2004
6. Μέση ηλικία γαμπρού και νύμφης στον πρώτο γάμο, 1974-2004	17	6. Mean age at first marriage for groom and bride, 1974-2004
7. Μεταβολές πληθυσμού στις χώρες της ΕΕ, 2003	20	7. Population increase per EU country, 2003
 <b style="text-align: center;"><i>ΜΕΡΟΣ I</i>		
ΠΛΗΘΥΣΜΟΣ ΚΑΙ ΔΗΜΟΓΡΑΦΙΚΑ ΜΕΓΕΘΗ ΣΤΑ ΧΡΟΝΙΑ ΤΩΝ ΑΠΟΓΡΑΦΩΝ		
 <u>Πληθυσμός</u>		
1. Φύλο	27	1. Sex
2. Επαρχία	28	2. District
3. Ετήσια ποσοστά αύξησης κατά επαρχία	29	3. Annual intercensal rates of growth by district
4. Επαρχία και φύλο	30	4. District and sex
5. Θρήσκευμα και επαρχία	31	5. Religion and district
 <u>FIGURES</u>		
 <b style="text-align: center;"><i>PART I</i>		
POPULATION AND VITAL STATISTICS AT CENSUS YEARS		
 <u>Population</u>		

	<u>Σελίδα</u>		<u>Page</u>
6. Θρήσκευμα	32	6. Religion	
7. Κατοικημένες κατοικίες κατά επαρχία	33	7. Houses inhabited by district	
8(α). Πόλεις και χωριά κατά μέγεθος, απογραφές 1960 και 1973	35	8(a). Towns and villages by size, censuses 1960 and 1973	
8(β). Δήμοι και κοινότητες κατά μέγεθος, απογραφές 1992 και 2001	36	8(b). Municipalities and communities by size, censuses 1992 and 2001	
9. Επαρχία και μέσος αριθμός προσώπων κατά νοικοκυριό	37	9. District and average number of persons per household	
10. Ηλικία και φύλο (ποσοστιαία αναλογία)	38	10. Age and sex (percentage distribution)	
11. Οικογενειακή υπόσταση και φύλο (για πρόσωπα 15 χρονών και πάνω) ποσοστιαία κατανομή	39	11. Marital status and sex (for persons aged 15 years and over) percentage distribution	
12. Δείκτες γεννητικότητας	40	12. Fertility indicators	
13. Ηλικία και φύλο	41	13. Age and sex	
14. Νοικοκυριά κατά μέγεθος και ποσοστό μονογονεϊκών οικογενειών	42	14. Households by size and percentage of single parent families	
ΜΕΡΟΣ II		PART II	
ΕΚΤΙΜΗΣΕΙΣ ΠΛΗΘΥΣΜΟΥ ΚΑΙ ΔΗΜΟΓΡΑΦΙΚΩΝ ΣΤΟΙΧΕΙΩΝ ΓΙΑ ΤΟ ΣΥΝΟΛΟ ΤΗΣ ΚΥΠΡΟΥ		TOTAL POPULATION ESTIMATES AND VITAL STATISTICS FOR THE WHOLE OF CYPRUS	
15. Πληθυσμός de jure κατά φύλο, 1961-2004	45	15. De jure population by sex, 1961-2004	
16. Δημογραφικά μεγέθη και δείκτες, 1961-2004	46	16. Vital statistics and indicators, 1961-2004	
17. Εκτιμήσεις συνολικού πληθυσμού, 1974-2004	47	17. Estimates of total population, 1974-2004	
18. Πληθυσμός de jure κατά ηλικία και φύλο, (στο τέλος του χρόνου), 2001-2004	48	18. De jure population by age and sex (end of the year), 2001-2004	
ΜΕΡΟΣ III		PART III	
ΕΚΤΙΜΗΣΕΙΣ ΠΛΗΘΥΣΜΟΥ ΚΑΙ ΔΗΜΟΓΡΑΦΙΚΩΝ ΣΤΟΙΧΕΙΩΝ ΣΤΙΣ ΠΕΡΙΟΧΕΣ ΠΟΥ ΕΛΕΓΧΕΙ ΤΟ ΚΡΑΤΟΣ		POPULATION ESTIMATES AND VITAL STATISTICS FOR THE GOVERNMENT CONTROLLED AREA	
<u>(α) Πληθυσμός και νοικοκυριά</u>		<u>(a) Population and Households</u>	
<u>Πληθυσμός</u>		<u>Population</u>	
19. Πληθυσμός de jure κατά φύλο, 1974-2004	51	19. De jure population by sex, 1974-2004	
20. Δημογραφικά μεγέθη, 1974-2004	52	20. Vital statistics, 1974-2004	
21. Δημογραφικοί δείκτες, 1974-2004	53	21. Demographic indicators, 1974-2004	
22. Πληθυσμός de jure κατά μήνα, 1974-2004	54	22. De jure population by month, 1974-2004	
23. Πληθυσμός de jure κατά ηλικία και φύλο (στο τέλος του χρόνου), 1993-2004	55	23. De jure population by age and sex, (end of the year), 1993-2004	
24. Πληθυσμός de jure στο τέλος του χρόνου κατά επαρχία (αστικές-αγροτικές περιοχές), 1992-2004	57	24. End of the year de jure population by district (urban-rural areas), 1992-2004	
25. Νοικοκυριά στο τέλος του χρόνου κατά επαρχία (αστικές-αγροτικές περιοχές), 1992-2004	58	25. Households by district at the end of the year (urban-rural areas), 1992-2004	
<u>(β) Γεννήσεις</u>		<u>(b) Live births</u>	
<u>Γεννήσεις</u>		<u>Live births</u>	
26. Φύλο και ποσοστά γεννητικότητας, 1974-2004	61	26. Sex and birth rates, 1974-2004	
27. Ποσοστά γονιμότητας, 1974-2004	62	27. Fertility rates, 1974-2004	

	<u>Σελίδα</u>		<u>Page</u>
28. Μήνας και φύλο, 1980-2004	63	28. Month and sex, 1980-2004	63
29. Ηλικία μητέρας (σύνολο και γεννήσεις σε γάμο), 1980-2004	64	29. Age of mother (total and marital births), 1980-2004	64
30. Ηλικία πατέρα (σύνολο και γεννήσεις σε γάμο), 1980-2004	65	30. Age of father (total and marital births), 1980-2004	65
31. Ηλικία μητέρας, φύλο παιδιού (σύνολο και γεννήσεις σε γάμο), 2002-2004	66	31. Age of mother and sex of child (total and marital births), 2002-2004	66
32. Ηλικία μητέρας, φύλο και τόπος συνήθους διαμονής μητέρας (αστικές-αγροτικές περιοχές)	67	32. Age of mother, sex of child and place of usual residence of mother (urban-rural areas)	67
33. Ηλικία πατέρα και μητέρας και φύλο παιδιού	68	33. Age of father and mother and sex of child	68
34. Ηλικία πατέρα και μητέρας και τόπος συνήθους διαμονής της μητέρας (αστικές-αγροτικές περιοχές)	69	34. Age of father and mother and place of usual residence of mother (urban-rural areas)	69
35. Παιδιά που γεννήθηκαν σε γάμο ή χωρίς γάμο των γονιών τους κατά φύλο, 1980-2004	70	35. Marital and extra marital births by sex, 1980-2004	70
36. Τύπος τοκετού και ηλικία μητέρας, 2003-2004	70	36. Type of birth and age of mother, 2003-2004	70
37. Σειρά γεννήσεως, 1980-2004	71	37. Live birth order, 1980-2004	71
38. Σειρά γεννήσεως και μέση ηλικία μητέρας κατά τη γέννηση, 1974-2004	72	38. Birth order and mean age of mother at child birth, 1974-2004	72
39. Ακριβής ηλικία μητέρας και σειρά γεννήσεως	73	39. Single year of age of mother and live birth order	73
40. Ηλικία μητέρας, σειρά γεννήσεως και τόπος συνήθους διαμονής μητέρας (αστικές-αγροτικές περιοχές)	74	40. Age of mother, live-birth order and place of usual residence of mother (urban-rural areas)	74
41. Επίπεδο μορφώσεως μητέρας και πατέρα και σειρά γεννήσεως (αστικές-αγροτικές περιοχές)	75	41. Level of education of mother and father and live birth order (urban-rural areas)	75
42. Σειρά γεννήσεως, ηλικία και επίπεδο μορφώσεως μητέρας	76	42. Birth order, age and level of education of mother	76
43. Τόπος συνήθους διαμονής μητέρας και τόπος τοκετού	77	43. Place of usual residence of mother and place of occurrence	77
44. Τόπος τοκετού, (ποσοστιαία αναλογία), 1985-2004	77	44. Place of occurrence (percentages), 1985-2004	77
<u>Γεννήσεις σε γάμο</u>		<u>Marital live births</u>	
45. Διάρκεια παρόντος γάμου, 1980-2004	78	45. Duration of current marriage, 1980-2004	78
46. Ηλικία μητέρας και διάρκεια παρόντος γάμου (Σύνολο)	79	46. Age of mother and duration of current marriage (Total)	79
47. Ηλικία μητέρας και διάρκεια παρόντος γάμου (αστικές-αγροτικές περιοχές)	80	47. Age of mother and duration of current marriage (urban-rural areas)	80
48. Ηλικία μητέρας, διάρκεια παρόντος γάμου και σειρά γεννήσεως	81	48. Age of mother, duration of current marriage and live birth order	81
49. Διάρκεια παρόντος γάμου και σειρά γεννήσεως (αστικές-αγροτικές περιοχές)	83	49. Duration of current marriage and live birth order (urban-rural areas)	83
50. Ηλικία μητέρας, σειρά και διάρκεια παρόντος γάμου	84	50. Age of mother, order and duration of current marriage	84
51. Επίπεδο μορφώσεως μητέρας, σειρά γεννήσεως και διάρκεια παρόντος γάμου	85	51. Level of education of mother, live birth order and duration of current marriage	85
52. Γεννήσεις κατά ημερομηνία γέννησης	86	52. Live births by date of occurrence.	86
<u>γ) Θάνατοι</u>		<u>(c) Deaths</u>	
<u>Θάνατοι</u>		<u>Deaths</u>	
53. Φύλο και ποσοστά θνησιμότητας, 1974-2004	89	53. Sex and death rates, 1974-2004	89

	<u>Σελίδα</u>		<u>Page</u>
54. Ηλικία και φύλο	90	54. Age and sex	90
55. Ειδικά ποσοστά θνησιμότητας κατά ηλικία	90	55. Age specific mortality rates	90
56. Μήνας και φύλο, 1980-2004	91	56. Month and sex, 1980-2004	91
57. Προσδοκώμενη διάρκεια ζωής κατά τη γέννηση	92	57. Life expectancy at birth	92
58. Πίνακας επιβιώσεως-Γυναίκες και Άντρες, 2002/03	93	58. Life table – Females and Males, 2002/03	93
59. Αιτία θανάτου, 1997-2000	95	59. Cause of death, 1997-2000	95
60. Αιτία θανάτου και φύλο (σύμφωνα με την ταξινόμηση της Eurostat), 2001-2004	101	60. Cause of death and sex (based on the classification of Eurostat), 2001-2004	101
<u>(δ) Γάμοι</u>		<u>(d)Marriages</u>	
<u>Σύνολο Γάμων</u>		<u>Total Marriages</u>	
61. Τύπος και ποσοστά γαμλιότητας, 1974-2004	107	61. Type and marriage rates, 1974-2004	107
62. Εκκλησιαστική περιφέρεια, 1980-2004	108	62. Ecclesiastical district, 1980-2004	108
63. Μήνας τελέσεως του γάμου, 1980-2004	108	63. Month of marriage,1980-2004	108
64. Υπηκοότητα γαμπρού και νύμφης, 1980-2004	109	64. Nationality of groom and bride, 1980-2004	109
65. Υπηκοότητα γαμπρού και νύμφης	110	65. Nationality of groom and bride	110
66. Θρήσκευμα γαμπρού και νύμφης, 1980-2004	111	66. Religion of groom and bride, 1980-2004	111
67. Θρήσκευμα γαμπρού και νύμφης	112	67. Religion of groom and bride	112
<u>Μέση ηλικία</u>		<u>Mean age</u>	
68. Τύπος γάμου, 1974-2004	113	68. Type of marriage, 1974-2004	113
69. Πρώτος γάμος κατά τύπο γάμου (βασισμένη στους απόλυτους αριθμούς), 1974-2004	114	69. First marriage by type of marriage (based on absolute figures), 1974-2004	114
70. Πρώτος γάμος (βασισμένη στα ειδικά κατά ηλικία ποσοστά), 1976-2004	115	70. First marriage (based on age specific rates), 1976-2004	115
<u>Γάμοι Κατοίκων</u>		<u>Marriages of Residents</u>	
71. Ειδικά ποσοστά γαμλιότητας κατά ηλικία	116	71. Age srecific marriage rates	116
72. Υπηκοότητα γαμπρού και νύμφης	117	72. Nationality of groom and bride	117
73. Υπηκοότητα γαμπρού και νύμφης, Πολιτικοί Γάμοι	118	73. Nationality of groom and bride, Civil marriages	118
74. Τύπος και θρήσκευμα γαμπρού και νύμφης	119	74. Type and religion of groom and bride	119
75. Σειρά γάμου	120	75. Order of marriage	120
76. Τύπος και ηλικία γαμπρού και νύμφης	121	76. Type and age of groom and bride	121
77. Τύπος και ηλικία γαμπρού και νύμφης (πρώτος γάμος και για τους δυο)	122	77. Type and age of groom and bride (first marriage for both)	122
78. Τύπος, σειρά και ηλικία γαμπρού και νύμφης	123	78. Type, order and age of groom and bride	123
<u>Εκκλησιαστικοί γάμοι</u>		<u>Ecclesiastical marriages</u>	
79. Ηλικία γαμπρού και νύμφης και τόπος τελέσεως του γάμου (αστικές-αγροτικές περιοχές)	124	79. Age of groom and bride and place of marriage (urban-rural areas)	124
80. Τόπος γεννήσεως γαμπρού και νύμφης (αστικές-αγροτικές περιοχές)	125	80. Place of birth of groom and bride (urban-rural areas)	125
81. Τόπος τελέσεως του γάμου και τόπος γεννήσεως γαμπρού (αστικές-αγροτικές περιοχές)	126	81. Place of marriage and place of birth of groom (urban-rural areas)	126
82. Τόπος τελέσεως του γάμου και τόπος γεννήσεως νύμφης (αστικές-αγροτικές περιοχές)	127	82. Place of marriage and place of birth of bride (urban-rural areas)	127
83. Τόπος γεννήσεως γαμπρού και νύμφης (αστικές-αγροτικές περιοχές)	128	83. Place of birth of groom and bride (urban-rural areas)	128

	<u>Σελίδα</u>	
	<u>Page</u>	
84. Μέση και διάμεση ηλικία γαμπρού και νύμφης κατά τύπο και σειρά γάμου	129	84. Mean and median age of groom and bride by type and order of marriage
<u>Γάμοι κατά προηγούμενη οικογενειακή Υπόσταση</u>		
85. Ηλικία γαμπρού και νύμφης	130	85. Age of groom and bride
86. Γαμπρού και νύμφης	131	86. Groom and bride
87. Διάμεση ηλικία αντρών και γυναικών στον πρώτο γάμο κατά χρόνο γεννήσεως	131	87. Median age at first marriage for males and females by cohort
88. Γάμοι κατά ημερομηνία γάμου	132	88. Marriages by date of marriage
<u>(ε) Διαζύγια</u>		
<u>Διαζύγια</u>		
89. Αριθμός και ποσοστά διαζευκτικότητας, 1974-2004	135	89. Number and divorce rates, 1974-2004
90. Χρόνος τελέσεως του γάμου και χρόνος εκδόσεως του διαζυγίου, 1980-2004	136	90. Year of marriage and year of divorce, 1980-2004
91. Υπηκοότητα, 1975-2004	137	91. Nationality, 1975-2004
92. Υπηκοότητα αντρών και γυναικών	137	92. Nationality of husband and wife
93. Θρήσκευμα, 1975-2004	138	93. Religion, 1975-2004
94. Θρήσκευμα αντρών και γυναικών	138	94. Religion of husband and wife
<u>Εξαρτώμενα παιδιά και διάρκεια γάμου</u>		
95. Εξαρτώμενα παιδιά, 1974-2004	139	95. Number of dependent children, 1974-2004
96. Εξαρτώμενα παιδιά κατά ηλικία, 1974-2004	140	96. Dependent children by age, 1974-2004
97. Διάρκεια γάμου, 1975-2004	141	97. Duration of marriage, 1975-2004
98. Εξαρτώμενα παιδιά και διάρκεια γάμου	142	98. Dependent children and duration of marriage
99. Διάρκεια γάμου και τόπος συνήθους διαμονής αντρών (αστικές-αγροτικές περιοχές)	143	99. Duration of marriage and place of usual residence of husband (urban-rural areas)
<u>Λόγοι διαζυγίου</u>		
100. Υπαιτιότητα και αριθμός εξαρτωμένων παιδιών	144	100. Party against whom granted and number of dependent children
101. Υπαιτιότητα και τόπος συνήθους διαμονής αντρών (αστικές-αγροτικές περιοχές)	145	101. Party against whom granted and place of usual residence of husband (urban-rural areas)
102. Διάρκεια γάμου και υπαιτιότητα	146	102. Duration of marriage and party against whom granted
103. Διάρκεια γάμου, τόπος συνήθους διαμονής αντρών και υπαιτιότητα	147	103. Duration of marriage, place of usual residence of husband and party against whom granted
104. Διαζύγια κατά επαρχία συνήθους διαμονής αντρών και γυναικών	148	104. Divorces by district of usual residence of husband and wife
<u>(στ) Μετανάστευση</u>		
105. Μεταναστευτική κίνηση, 1981-2004	151	105. Migration movements, 1981-2004
<u>Μετανάστες προς την Κύπρο (μεγάλης διάρκειας)</u>		
106. Μήνα και φύλο, 2002-2004	152	106. Month and sex, 2002-2004
107. Μήνα, υπηκοότητα και φύλο	152	107. Month, citizenship and sex
108. Ηλικία και φύλο, 1998-2004	153	108. Age and sex, 1998-2004
109. Προτιθέμενη διάρκεια παραμονής, σκοπό άφιξης και φύλο, 2003-2004	154	109. Intended length of stay, purpose of arrival and sex, 2003-2004
<u>(f) Migration</u>		
<u>Long-term Immigrants</u>		
106. Μήνα και φύλο, 2002-2004	152	106. Month and sex, 2002-2004
107. Μήνα, υπηκοότητα και φύλο	152	107. Month, citizenship and sex
108. Ηλικία και φύλο, 1998-2004	153	108. Age and sex, 1998-2004
109. Προτιθέμενη διάρκεια παραμονής, σκοπό άφιξης και φύλο, 2003-2004	154	109. Intended length of stay, purpose of arrival and sex, 2003-2004

	<u>Σελίδα</u>	
	<u>Page</u>	
110. Χώρα προέλευσης και φύλο, 2001-2004	155	110. Country of residence and sex, 2001-2004
111. Χώρα υπηκοότητας (κύριες χώρες) και φύλο, 2001-2004	157	111. Country of citizenship (selected countries) and sex, 2001-2004
112. Χώρα υπηκοότητας, σκοπός και φύλο	159	112. Country of citizenship , purpose and sex
113. Χώρα υπηκοότητας, ηλικία και φύλο	162	113. Country of citizenship, age and sex
<u>Μετανάστες από Κύπρο</u>		
114. Μήνας και φύλο, 2002-2004	171	114. Month and sex, 2002-2004
115. Ηλικία και φύλο, 2002-2004	172	115. Age and sex, 2002-2004
116. Χώρα προορισμού και φύλο, 2002-2004	173	116. Country of next residence and sex, 2002-2004
117. Υπηκοότητα και φύλο, 2002-2004	175	117. Country of citizenship and sex, 2002-2004
118. Χώρα υπηκοότητας, ηλικία και φύλο	177	118. Country of citizenship, age and sex
<u>Μετανάστες μικρής διάρκειας</u>		
119. Μήνας και φύλο, 2001-2004	186	119. Month and sex, 2001-2004
120. Ηλικία και φύλο, 1998-2004	187	120. Age and sex, 1998-2004
121. Χώρα υπηκοότητα και φύλο, 2001-2004	188	121. Country of citizenship and sex, 2001-2004
<i>ΜΕΡΟΣ IV</i>		
ΔΙΕΘΝΕΙΣ ΣΤΑΤΙΣΤΙΚΕΣ		
I. Μεταβολές πληθυσμού στην Ευρωπαϊκή Ένωση των 25, 1960-2002	193	I. Population change in EU25, 1960-2002
II. Δημογραφικά μεγέθη στην Ευρωπαϊκή Ένωση των 25, 1960-2002	194	II. Demographic indicators in EU25, 1960-2002
III. Πληθυσμός και δημογραφικοί δείκτες στον Κόσμο και την Ευρωπαϊκή Ένωση των 25, 1960-2002	195	III. Population and demographic indicators for the World and the EU25, 1960-2002
IV. Πληθυσμός, ποσοστά αύξησης και πυκνότητα (επιλεγμένες χώρες)	196	IV. Population, rate of increase and density (selected countries)
V. Δημογραφικά μεγέθη (επιλεγμένες χώρες)	198	V. Demographic indicators (selected countries)

ΕΙΣΑΓΩΓΗ

1. ΔΗΜΟΓΡΑΦΙΚΕΣ ΕΞΕΛΙΞΕΙΣ

1.1 Εξέλιξη πληθυσμού

Ο πληθυσμός της Κύπρου στο τέλος του 2004 υπολογίζεται σε 837.300 σε σύγκριση με 818.200 τον προηγούμενο χρόνο, σημείωσε αύξηση 2,3%.

Μετά την Τουρκική εισβολή του Ιουλίου-Αυγούστου 1974 ο συνολικός πληθυσμός με τις απώλειες του πολέμου, τη μετανάστευση και τη μείωση των γεννήσεων είχε σημειώσει αρνητικό ποσοστό αύξησης μέχρι τα μέσα του 1977. Στα χρόνια που ακολούθησαν οι δημογραφικές εξελίξεις ευνόησαν την αύξηση του πληθυσμού. Όμως, η συνολική αύξηση του πληθυσμού αποκρύπτει σημαντικές διαφορές μεταξύ του πληθυσμού στην ελεγχόμενη από το κράτος περιοχή και της Τουρκοκυπριακής κοινότητας στην Τουρκο-κατεχόμενη περιοχή. Ενώ ο πληθυσμός στις περιοχές που ελέγχει το κράτος αυξήθηκε σταδιακά από το 1977 και συνέχισε να αυξάνεται με ρυθμούς που κυμάνθηκαν μεταξύ 0,7% και 2,7%, στις κατεχόμενες περιοχές η Τουρκοκυπριακή κοινότητα σημείωσε μείωση από το 1986. Η διαφορά αυτή στην εξέλιξη του πληθυσμού οφείλεται αποκλειστικά στη μετανάστευση, αφού τόσο η γεννητικότητα όσο και η θνησιμότητα των Τουρκοκυπρίων είναι παρόμοια με αυτή του υπόλοιπου πληθυσμού της Κύπρου. Σύμφωνα με στοιχεία από Τουρκο-κυπριακές πηγές υπολογίζεται ότι ο αριθμός των Τουρκοκυπρίων που μετανάστευσαν στο εξωτερικό ήταν πάνω από 57.000.

Στο συνολικό πληθυσμό της Κύπρου δεν περιλαμβάνονται οι Τούρκοι έποικοι ο αριθμός των οποίων πιθανόν να κυμαίνεται μεταξύ 130 και 150 χιλιάδες σύμφωνα με ενδείξεις αυξημένων αφίξεων Τούρκων στις κατεχόμενες περιοχές τα τελευταία 2-3 χρόνια.

INTRODUCTION

1. DEMOGRAPHIC DEVELOPMENTS

1.1 Population Growth

The population of Cyprus is estimated at 837,3 thousand at the end of 2004 compared with 818,2 thousand the previous year, an increase of 2,3%.

After the Turkish invasion of July-August 1974 the total population experienced negative growth up to mid 1977, through war losses, emigration and fertility decline. In the following years demographic developments favoured population growth. However, the overall growth conceals pronounced differences between the population in the Government controlled area and the Turkish Cypriot community in the Turkish occupied area. While the population in the Government controlled area increased gradually since 1977 at a rate which ranged between 0,7% and 2,7%, in the Turkish occupied area, on the contrary, the Turkish Cypriot community has been decreasing since 1986. This difference in the population growth is exclusively due to migration movements, since both the fertility and mortality of Turkish Cypriots are similar to those of the rest of the Cyprus population. On the basis of data from Turkish Cypriot sources, it is estimated that more than 57.000 Turkish Cypriots have emigrated since 1974.

Total population figures do not include illegal settlers from Turkey, the number of which most probably is in the range of 130-150 thousands, estimated on information for significant arrivals of Turks in the occupied area in the last 2-3 years.

1.2 Σύθεση του πληθυσμού

Σύμφωνα με εκτιμήσεις, σε σύνολο 837.300 κατοίκων η σύθεση του πληθυσμού κατά κοινότητα στο τέλος του 2004 ήταν:

Ελληνοκυπριακή κοινότητα	651.100	ή 77,8%
Τουρκοκυπριακή κοινότητα	88.100	ή 10,5%
Ξένοι υπήκοοι	98.100	ή 11,7%

Οι θρησκευτικές ομάδες που ανήκουν στην Ελληνοκυπριακή κοινότητα αριθμούσαν:

Αρμένιοι	2.600	ή 0,4% της Ελληνοκυπριακής κοινότητας και 0,3% του συνολικού πληθυσμού
Μαρωνίτες	4.800	ή 0,7% της Ελληνοκυπριακής κοινότητας και 0,6% του συνολικού πληθυσμού
Λατίνοι	900	ή 0,1% της Ελληνοκυπριακής κοινότητας και 0,1% του συνολικού πληθυσμού

2. ΕΚΤΙΜΗΣΕΙΣ ΠΛΗΘΥΣΜΟΥ ΚΑΙ ΔΗΜΟΓΡΑΦΙΚΩΝ ΣΤΟΙΧΕΙΩΝ ΣΤΙΣ ΠΕΡΙΟΧΕΣ ΠΟΥ ΕΛΕΓΧΕΙ ΤΟ ΚΡΑΤΟΣ

2.1 Πληθυσμός

Ο πληθυσμός στις περιοχές που ελέγχει το Κράτος υπολογίζεται σε 749.200 στο τέλος του 2004, σε σύγκριση με 730.400 το τέλος του 2003 και σημείωσε αύξηση 2,6%.

Το ποσοστό των παιδιών ηλικίας κάτω των 15 χρόνων υπολογίστηκε σε 19,2% το 2004 και το ποσοστό των ηλικιωμένων προσώπων ηλικίας 65 χρόνων και πάνω σε 11,9% σε σύγκριση με 25,4% και 11,0% αντίστοιχα το 1992 και 25,0% και 10,8% το 1982. Σημειώθηκε σταδιακή αύξηση του ποσοστού των ηλικιωμένων και μείωση του ποσοστού των παιδιών, ενδεικτικά της τάσης γήρανσης του πληθυσμού. Επίσης αυξήθηκε το ποσοστό των προσώπων ηλικίας 45-64 χρόνων σε 23,4% από 19,4% το 1992 και 17,6% το 1982 πράγμα που δείχνει κάποια γήρανση του πληθυσμού και στις εργασίμες ηλικίες.

1.2 Composition

Out of a total of 837.300 inhabitants the estimated composition of the population by community at the end of 2004 was:

Greek Cypriot community	651.100	or 77,8%
Turkish Cypriot community	88.100	or 10,5%
Foreign residents	98.100	or 11,7%

The religious groups which belong to the Greek Cypriot community totalled:

Armenians	2.600	or 0,4% of the Greek Cypriot community and 0,3% of the total population
Maronites	4.800	or 0,7% of the Greek Cypriot community and 0,6% of the total population
Latins	900	or 0,1% of the Greek Cypriot community and 0,1% of the total population

2. POPULATION ESTIMATES AND VITAL STATISTICS IN THE GOVERNMENT CONTROLLED AREA

2.1 Population

The population of the Government controlled area is estimated at 749,2 thousand at the end of 2004, compared to 730,4 thousand at the end of 2003 recording an increase of 2,6%.

The proportion of children below 15 decreased to 19,2% while the proportion of old-aged persons 65 and over increased to 11,9% in 2004, compared to 25,4% and 11,0% respectively in 1992 and 25,0% and 10,8% in 1982. There was a gradual increase in the proportion of old-aged persons and a decrease in the proportion of children demonstrating the aging process. The proportion of persons aged 45-64 increased also, to 23,4% from 19,4% in 1992 and 17,6% in 1982 indicating an aging of the working age population as well.

Διάγραμμα 1. Πληθυσμός κατά ηλικία και φύλο, 2004
Figure 1. Population by age and sex, 2004

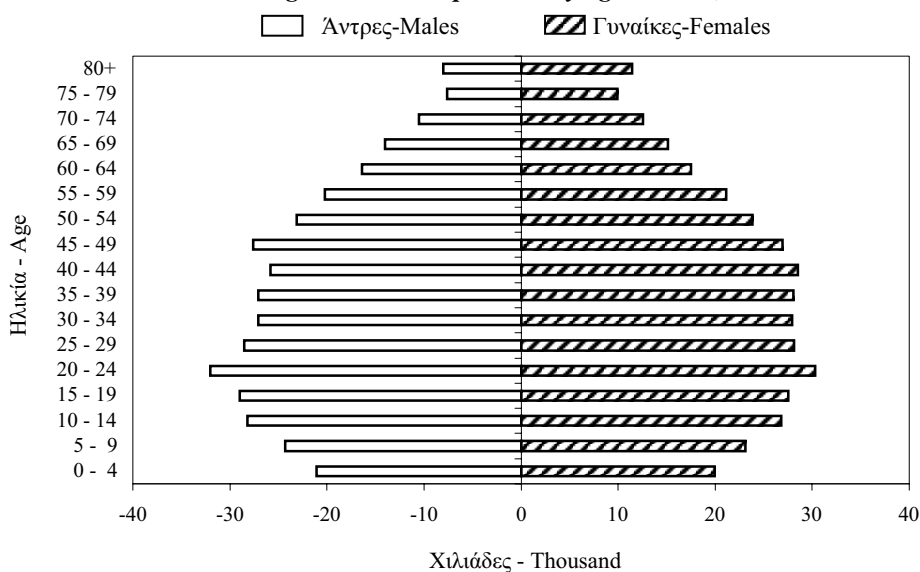

2.2 Γεννητικότητα

Το 2004 ο αριθμός των γεννήσεων στις περιοχές που ελέγχει το Κράτος, αυξήθηκε στις 8.309 από 8.088 τον προηγούμενο χρόνο και το ακαθάριστο ποσοστό γεννητικότητας υπολογίστηκε στο 11,3 για κάθε 1000 κατοίκους.

Τόσο ο αριθμός των γεννήσεων όσο και το ακαθάριστο ποσοστό γεννητικότητας είχαν σημειώσει πτωτική τάση τα τελευταία χρόνια και μικρή αύξηση το 2003 και 2004.

Αξίζει επίσης να σημειωθεί ότι οι γεννήσεις μειώνονται τις χρονιές που ακολουθούν τα δίσεκτα χρόνια. Για να απαλειφθεί λοιπόν κάθε επίδραση από τα δίσεκτα χρόνια, το ακαθάριστο ποσοστό γεννητικότητας υπολογίστηκε και για περιόδους τεσσάρων χρόνων. Έτσι για την περίοδο 2001-2004 το ακαθάριστο ποσοστό γεννητικότητας υπολογίζεται σε 11,3 σε σύγκριση με 12,9 την περίοδο 1997-2000 και 15,7 για την περίοδο 1993-1996, συνεχίζοντας τη μειωτική τάση.

Το συνολικό ποσοστό γονιμότητας, που φανερώνει την αναπαραγωγική συμπεριφορά ανεπηρέαστα από αλλαγές στη σύνθεση του πληθυσμού κατά ηλικία, δείχνει συνέχιση της σταδιακής μείωσης της γεννητικότητας. Το συνολικό ποσοστό γονιμότητας το 2004 υπολογίστηκε σε 1,49. Ελαττώθηκε από 2,46

2.2 Fertility

In 2004 the number of births in the Government controlled area increased to 8.309 from 8.088 the year before, giving a crude birth rate of 11,3 per thousand population.

Both the number of births and the crude birth rate have followed a declining trend in recent years; a small increase was recorded in 2003 and 2004.

It is worth noting the falls in the number of births following leap years. Averaged over a four-year period to remove any effect from the leap year, the crude birth rate is estimated at 11,3 in the period 2001-2004 compared to 12,9 in the period 1997-2000 and 15,7 in the period 1993-1996 following a marked downward trend.

The total fertility rate which describes reproductive behaviour unaffected by changes in the age composition of the population indicates a continuing declining fertility trend. The total fertility rate for 2004 was calculated at 1,49. The total fertility rate decreased gradually from its local peak of 2,46 in the period 1982-

που ήταν το πιο ψηλό στην περίοδο 1982-1985, στα 1,74 την περίοδο 1997-2000 και μειώθηκε ακόμη πιο πολύ στα 1,51 για την περίοδο 2001-2004. Από το 1996 το συνολικό ποσοστό γονιμότητας είναι πιο χαμηλό από το 2,10 ποσοστό που χρειάζεται για να εξασφαλιστεί η αναπλήρωση του πληθυσμού.

1985 to 1,74 in the period 1997-2000 and decreased further to 1,51 in the period 2001-2004. Since 1996 the total fertility rate remains below the replacement level of 2,10.

Διάγραμμα 2. Συνολικό ποσοστό γονιμότητας, 1974-2004
Figure 2. Total fertility rate, 1974-2004

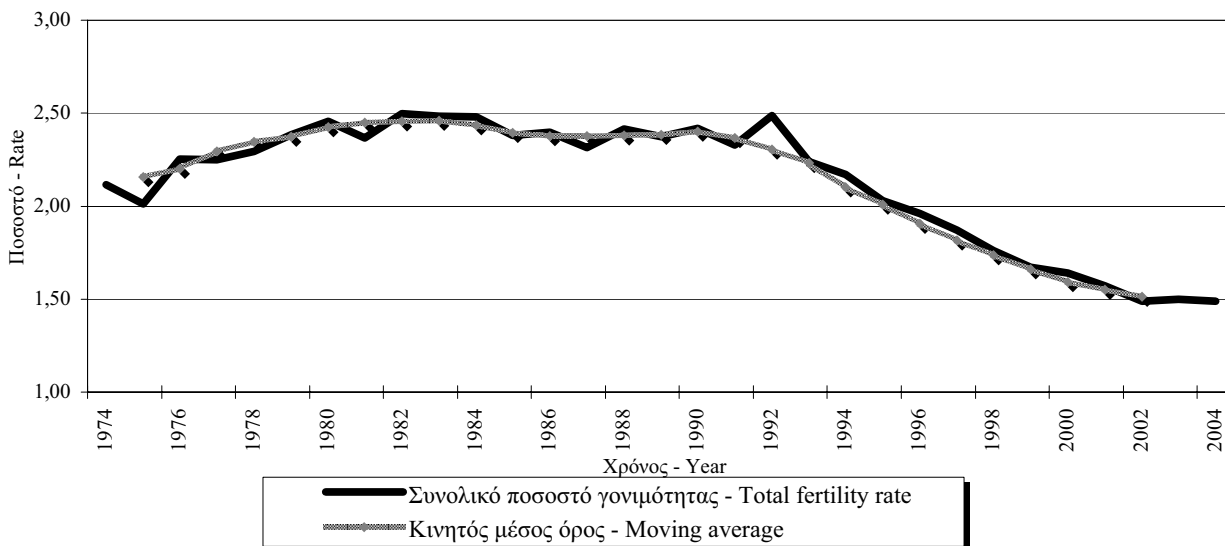

Η Κύπρος έχει μια από τις χαμηλότερες αναλογίες εξώγαμων παιδιών στην Ευρώπη και η γεννη-τικότητα παρουσιάζεται σχεδόν αποκλειστικά στα πλαίσια του γάμου. Το 2004 γεννήθηκαν 276 εξώγαμα παιδιά που αποτελούν ποσοστό 3,3% στο σύνολο των γεννήσεων.

Cyprus has one of the lowest proportions of extra-marital births in Europe and fertility is almost exclusively marital fertility. In 2004 only 276 children were born out of wedlock constituting a mere 3,3% of the total number of births.

Διάγραμμα 3. Ειδικά κατά ηλικία ποσοστά γονιμότητας, 1974-2004
Figure 3. Age specific fertility rate, 1974-2004

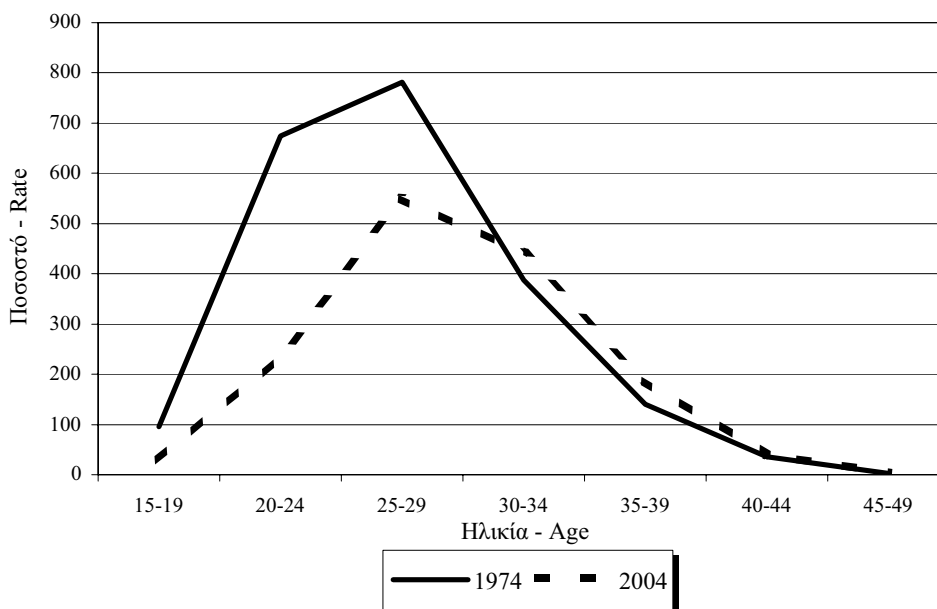

Η μέση ηλικία της μητέρας κατά τη γέννηση του πρώτου της παιδιού ήταν 27,1 ενώ η μέση ηλικία για όλες τις γεννήσεις του 2004 ανεξάρτητα από τη σειρά γεννήσεως των παιδιών ήταν 29,2 χρόνια.

The mean age of women at the birth of their first child was 27,1 years while the mean age at birth irrespective of the order of child was 29,2 years in 2004.

Διάγραμμα 4. Μέση ηλικία μητέρας στη γέννηση του παιδιού, 1975-2004
Figure 4. Mean age of mother at birth of child, 1975-2004

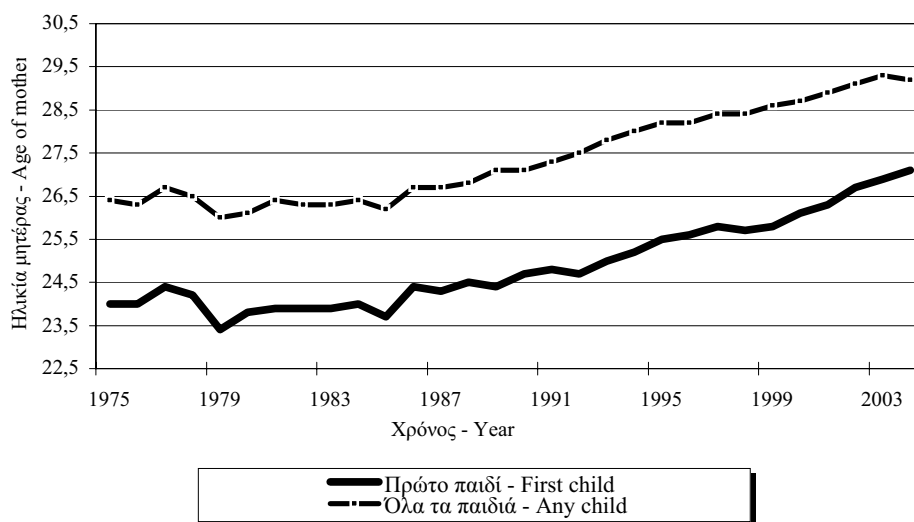

2.3 Θνησιμότητα

Ο υπολογιζόμενος αριθμός των θανάτων στις περιοχές που ελέγχει το κράτος ήταν 5.225 το 2004 και το αντίστοιχο ακαθάριστο ποσοστό θνησιμότητας 7,1 θάνατοι για κάθε χίλιους κατοίκους.

Η μέση διάρκεια ζωής κατά τη γέννηση για την περίοδο 2002/03 υπολογίστηκε σε 77,0 για τους άντρες και 81,4 για τις γυναίκες σε σύγκριση με 76,1 χρόνια για τους άντρες και 81,0 χρόνια για τις γυναίκες, για την περίοδο 2000/01, και 75,3 και 80,4 αντίστοιχα την περίοδο 1998/99.

Οι κύριες αιτίες θανάτου που δηλώθηκαν το 2004 είναι οι ασθένειες του κυκλοφορικού συστήματος, τα νεοπλάσματα, οι ασθένειες των ενδοκρινών αδένων και του μεταβολισμού και οι ασθένειες του αναπνευστικού συστήματος.

Η βρεφική θνησιμότητα έχει φτάσει σε χαμηλά επίπεδα και υπολογίζεται σε 3,5 θανάτους βρεφών σε κάθε 1000 γεννήσεις το 2004.

2.3 Mortality

The estimated number of deaths in the Government controlled area reached 5.225 in 2004 and the corresponding crude death rate 7,1 deaths per thousand population.

Expectation of life at birth is estimated at 77,0 years for males and 81,4 for females for the period 2002/03 compared with 76,1 years for males and 81,0 for females for the period 2000/01, and 75,3 and 80,4, respectively, in the period 1998/99.

The main causes of death as reported in 2004 were diseases of the circulatory system, neoplasms, endocrine, nutritional and metabolic diseases and diseases of the respiratory system.

Infant mortality has admittedly reached a low level estimated at 3,5 infant deaths per 1000 live births in 2004.

2.4 Γάμοι

Ο συνολικός αριθμός των γάμων το 2004 αυξήθηκε στους 10.931 από 10.810 τον προηγούμενο χρόνο. Όπως και στα προηγούμενα χρόνια ένας σημαντικός αριθμός των ξένων που τέλεσαν πολιτικό γάμο στην Κύπρο δεν διέμεναν στην Κύπρο. Για το 2004 έχουν διαχωριστεί οι γάμοι των κατοίκων Κύπρου από τους γάμους των ξένων που δε διέμεναν στην Κύπρο. Από το σύνολο των 7.572 πολιτικών γάμων που τελέστηκαν μόνο 1.990 ήταν γάμοι μεταξύ κατοίκων Κύπρου. Έτσι ο συνολικός αριθμός των γάμων των κατοίκων Κύπρου ανέρχεται σε 5.349 και το ακαθάριστο ποσοστό γαμηλιότητας για τους κατοίκους Κύπρου υπολογίστηκε σε 7,3 σε κάθε 1.000 κατοίκους.

Το 2004 (που ήταν δίσεκτος χρόνος) ο αριθμός των εκκλησιαστικών γάμων μειώθηκε σε 3.359 από 3.898 το 2003. Στην Κύπρο υπάρχει ακόμα προκατάληψη για τα δίσεκτα χρόνια. Έτσι ο αριθμός των γάμων ακολουθεί κυκλικές διακυμάνσεις που διαρκούν τέσσερα χρόνια. Στα δίσεκτα χρόνια ο αριθμός των γάμων βρίσκεται στο πιο χαμηλό σημείο ενώ στο χρόνο αμέσως πριν και αμέσως ύστερα από τα δίσεκτα χρόνια παρατηρείται έξαρση γάμων.

2.4 Marriages

The total number of marriages in 2004 increased to 10.931 from 10.810 the year before. In the last few years a large number of foreigners who married in Cyprus by civil marriage were not residing in Cyprus. For 2004 civil marriages of residents were collected separately from marriages of foreigners not residing in Cyprus. Out of 7.572 civil marriages celebrated in 2004 only 1.990 were civil marriages of residents of Cyprus. Thus the total number of marriages of residents totaled 5.349 and the crude marriage rate for residents was calculated at 7,3 per thousand population.

In 2004, which was a leap year, the number of ecclesiastical marriages decreased from 3.898 in 2003 to 3.359 in 2004. In Cyprus there is still prejudice against marriages celebrated during leap years. Thus, the number of marriages follows a four-year cycle with a trough during leap years and peaks in the years preceding and succeeding the leap year.

Διάγραμμα 5. Γάμοι, 1974-2004
Figure 5. Marriages, 1974-2004

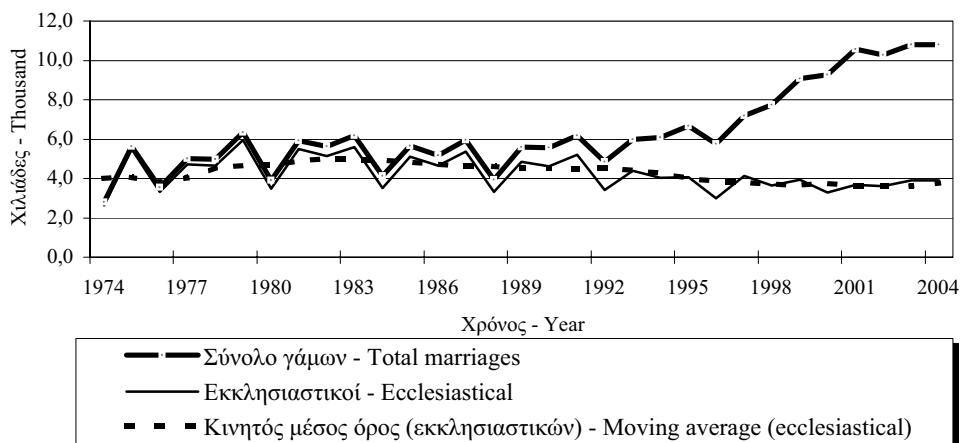

Όπως αναφέρθηκε και πιο πάνω οι πολιτικοί γάμοι των κατοίκων Κύπρου ήταν μόνο 1.990 ή 26% του συνόλου των πολιτικών γάμων. Στις πιο πολλές περιπτώσεις ο γαμπρός ήταν Κύπριος

As it is mentioned above civil marriages of residents of Cyprus numbered 1.990 or 26% of the total civil marriages celebrated in Cyprus. In most cases the groom was Cypriot and the bride

και η νύμφη ήταν ξένη υπήκοος με ποσοστό 51,3%, σε ποσοστό 24,0% ο γαμπρός και η νύμφη ήταν ξένοι υπήκοοι, σε ποσοστό 15,3% η νύμφη ήταν Κυπρία και ο γαμπρός ξένος και μόνο στις 9,4% των περιπτώσεων ήταν και οι δυο σύζυγοι Κύπριοι. Βρεττανοί και Έλληνες ήταν οι κύριες υπηκοότητες των αντρών που τέλεσαν πολιτικό γάμο στην Κύπρο κατά το 2004, ενώ για τις γυναίκες οι κύριες υπηκοότητες ήταν Ουκρανίας, Ρωσίας, Μολδαβίας και Ρουμανίας.

Ποσοστό 70,4% των γάμων αποτελούσαν πρώτο γάμο και για το γαμπρό και για τη νύμφη, 19,5% ήταν πρώτος γάμος για τον ένα μόνο και 10,1% ήταν γάμοι μεταξύ προσώπων που είχαν και οι δυο ξαναπαντρευτεί. Συγκρίνοντας τα στοιχεία για περιόδους τεσσάρων χρόνων, φαίνεται ότι υπάρχει μια σταθερή αύξηση στον αριθμό των γάμων μεταξύ ατόμων που παντρεύονται για δεύτερη ή τρίτη φορά. Οι γάμοι αυτοί είναι πιο συχνοί στις αστικές παρά στις αγροτικές περιοχές.

Η μέση ηλικία στον πρώτο γάμο ακολουθεί ανοδική τάση και για τους άντρες και για τις γυναίκες. Η μέση ηλικία στον πρώτο γάμο για τους άντρες αυξήθηκε από 25,7 την περίοδο 1974-1977, σε 29,3 το 2004. Παράλληλα στις γυναίκες η μέση ηλικία στον πρώτο γάμο αυξήθηκε από 22,9 σε 26,7 για τις αντίστοιχες περιόδους. Η μέση ηλικία στον πρώτο γάμο τόσο για τους άντρες όσο και για τις γυναίκες εξακολουθεί να είναι χαμηλότερη στις αγροτικές περιοχές.

of foreign nationality (51,3%), in 24,0% the groom and the bride were of foreign nationality, in 15,3% of the cases the bride was Cypriot and the groom of foreign nationality and only 9,4% cases concerned Cypriot spouses. British and Greek were the main nationalities of grooms who had a civil marriage in 2004, while of brides the main nationalities were of Ukraine, Russia, Moldova and Romania.

First marriages for both partners, constituted 70,4% of total marriages, 19,5% were remarriages for one partner and 10,1% were remarriages for both partners. Comparing data for four-year periods to remove the leap year effect, a steady increase in the number of remarriages can be observed. Furthermore remarriages are more frequent in urban than in rural areas.

There has been a rising trend in the age at first marriage both for men and women. Mean age of men at first marriage increased from 25,7 in the period 1974-1977 to 29,3 in 2004. Similarly mean age of women at first marriage increased from 22,9 to 26,7 during the same period. Age at first marriage continues to be lower in rural than in urban areas for both grooms and brides.

Διάγραμμα 6. Μέση ηλικία γαμπρού και νύμφης στον πρώτο γάμο, 1974-2004
Figure 6. Mean age at first marriage for groom and bride, 1974-2004

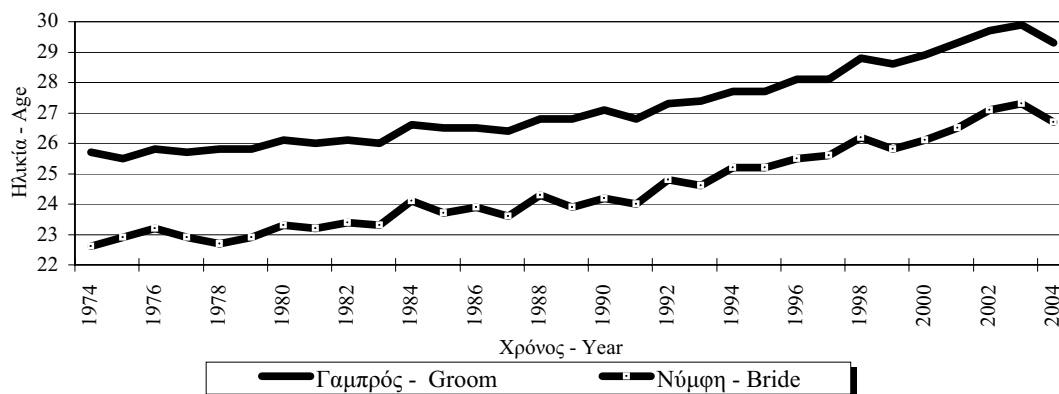

Σημ.: Το 2004 αναφέρεται στους Κατοίκους Κύπρου
Note: 2004 refers to Residents of Cyprus

2.5 Διαζύγια

Το 2004 ο αριθμός των διαζυγίων έφτασε τα 1.614 και το ακαθάριστο ποσοστό διαζευκτικότητας 2,2 για κάθε 1000 κατοίκους. Το συνολικό ποσοστό διαζευκτικότητας, που δείχνει το ποσοστό των γάμων που αναμένονται να καταλήξουν σε διαζύγιο, έφτασε σε 246 σε κάθε 1.000 γάμους το 2004 από 42 που ήταν το 1980.

Από τα ζευγάρια που χώρισαν το 2004, 50,1% δεν είχαν εξαρτώμενα παιδιά κάτω των 18 χρόνων, 26,5% είχαν ένα, 17,8% δύο και 5,2% είχαν τρία ή περισσότερα παιδιά. Η διάμεση διάρκεια γάμου υπολογίστηκε σε 8,3 χρόνια το 2004.

Ο τόπος συνήθους διαμονής των ζευγαριών που πήραν διαζύγιο ήταν κυρίως οι αστικές περιοχές. Συγκεκριμένα 80,1% των αντρών που χώρισαν ζούσαν στις πόλεις, 16,0% σε χωριά, 3,7% στο εξωτερικό και για 0,2% ο τόπος συνήθους διαμονής ήταν άγνωστος.

Ο “ισχυρός κλονισμός της εγγάμου σχέσεως” και ο “ισχυρός κλονισμός της εγγάμου σχέσεως λόγω 5ετούς διάστασης” ήταν οι κύριοι λόγοι διαζυγίου και αποτέλεσαν αντίστοιχα το 89,2% και 10,6% των λόγων διαζυγίου.

2.6 Μετανάστευση

Η καθαρή μετανάστευση ήταν θετική την τελευταία δεκαετία. Ιδιαίτερα ψηλή ήταν τα τρία τελευταία χρόνια φτάνοντας τις 15.724 το 2004.

Σύμφωνα με τα στοιχεία της Έρευνας Ταξιδιωτών ο αριθμός των μεταναστών προς την Κύπρο (Κυπρίων επαναπατριζόμενων και ξένων που έρχονται για εγκατάσταση ή προσωρινή απασχόληση πέραν του 1 χρόνου) ήταν 22.003 κατά το 2004 από 16.779 που ήταν το 2003.

Από τον Απρίλιο του 2002 καθιερώθηκε η Έρευνα Ταξιδιωτών και στις αναχωρήσεις. Με βάση τα αποτελέσματα της έρευνας ο αριθμός των μεταναστών από την Κύπρο (Κυπρίων και

2.5 Divorces

The total number of divorces in 2004 was 1.614 and the crude divorce rate increased to 2,2 per thousand population. The total divorce rate, which shows the proportion of marriages that are expected to end up in divorce, rose to 246 per thousand marriages in 2004, from 42 per thousand in 1980.

Of the divorced couples 50,1% reported no dependent children under 18 years old, 26,5% reported one, 17,8% two and 5,2% reported three or more dependent children. The median duration of marriage is estimated at 8,3 years in 2004.

The place of residence of the couples who were issued a divorce was predominantly urban. In particular 80,1% of the husbands who obtained a divorce were living in towns, 16,0% were residing in villages, 3,7% abroad and for 0,2% of the cases the place of usual residence was unknown.

“Irretrievable breakdown of the marriage” and “irretrievable breakdown of the marriage due to 5 years separation” were the dominant grounds for divorce accounting for 89,2% and 10,6% of the cases respectively.

2.6 Migration

Net migration has been positive during the last decade. High net migration was recorded the last three years reaching 15.724 in 2004.

According to the Passenger Survey in 2004 the number of long-term immigrants (Cypriots and foreigners arriving for settlement or for temporary employment for 1 year or more) was 22.003 compared to 16.779 in 2003.

As from April 2002 the Passenger Survey was extended to cover departures. On the basis of the survey results the number of emigrants (Cypriots and foreigners who had resided in Cyprus for at

ξένων που έχουν μείνει στην Κύπρο τουλάχιστο ένα χρόνο) υπολογίζεται σε 6.279 για το 2004 σε σύγκριση με 4.437 το 2003.

2.7 Σύγκριση δημογραφικών μεγεθών της Κύπρου με τις χώρες της Ευρωπαϊκής Ένωσης

Ο πληθυσμός της Κύπρου αποτελεί ποσοστό 0,2% του συνολικού πληθυσμού της Ευρώπης των 25. Η Κύπρος είναι η τρίτη πιο μικρή σε πληθυσμό χώρα μετά την Μάλτα και το Λουξεμβούργο.

Το ετήσιο ποσοστό αύξησης του πληθυσμού της Κύπρου είναι το μεγαλύτερο μεταξύ των 25 χωρών, κι αυτό οφείλεται στην ιδιαίτερα σημαντική θετική καθαρή μετανάστευση. Το ποσοστό φυσικής αύξησης είναι κι αυτό ψηλό, το δεύτερο πιο μεγάλο, μετά την Ιρλανδία.

Η ηλικιακή δομή του πληθυσμού είναι σχετικά νεαρότερη από το μέσο όρο της Ευρώπης. Το ποσοστό των ηλικιωμένων 65 χρονών και πάνω είναι από τα πιο χαμηλά, ενώ παράλληλα το ποσοστό των παιδιών κάτω των 15 χρονών είναι από τα πιο ψηλά, με την Ιρλανδία στην πρώτη θέση. Ως αποτέλεσμα η Κύπρος έχει το δεύτερο πιο χαμηλό δείκτη ηλικιωμένων προς παιδιά μετά την Ιρλανδία.

Η απότομη πτώση της γεννητικότητας τη δεκαετία του 90 στην Κύπρο και η αύξηση του δείκτη γονιμότητας σε μερικές Ευρωπαϊκές χώρες τα τελευταία χρόνια, είχαν ως αποτέλεσμα να βρίσκεται τώρα το συνολικό ποσοστό γονιμότητας της Κύπρου περίπου στο μέσο όρο της Ευρώπης.

Η προσδοκώμενη διάρκεια ζωής βρίσκεται πάνω από το μέσο όρο της Ευρώπης και είναι ιδιαίτερα πιο ψηλή από το μέσο όρο για τους άνδρες.

Το ακαθάριστο ποσοστό γαμλιότητας παραμένει το πιο ψηλό στην Ευρώπη ενώ το ακαθάριστο ποσοστό διαζευκτικότητας βρίσκεται περίπου στο μέσο όρο των Ευρωπαϊκών χωρών.

least one year) was estimated at 6.279 in 2004 compared to 4.437 in 2003

2.7 Comparison of demographic indicators of Cyprus with the European Union countries

The population of Cyprus accounts for 0,2% of the total population of the 25 European Union countries. Cyprus has the third smallest population ranking behind Malta and Luxembourg.

Cyprus has the highest rate of population growth among the 25 EU countries, which is explained by its particularly significant positive net migration balance. The rate of natural increase is also high, the second largest behind Ireland.

The age composition of the population portrays a somewhat younger age-structure than the European average. The proportion of old aged persons 65 and over is among the lowest, while at the same time the proportion of children below 15 is among the highest, with Ireland leading the list. As a result Cyprus has the second lowest age-child ratio following Ireland.

The abrupt decrease of fertility in Cyprus recorded during the nineties and the increase of the fertility indicator in some European countries in the last few years, resulted in placing the total fertility rate of Cyprus near the average of the European Union countries.

Life expectancy at birth is above the European average particularly for males.

The crude marriage rate remains the highest in Europe, while the crude divorce rate is near the European Union average.

Διάγραμμα 7. Μεταβολές πληθυσμού στις χώρες της ΕΕ, 2004
Figure 7. Population increase per EU country, 2004

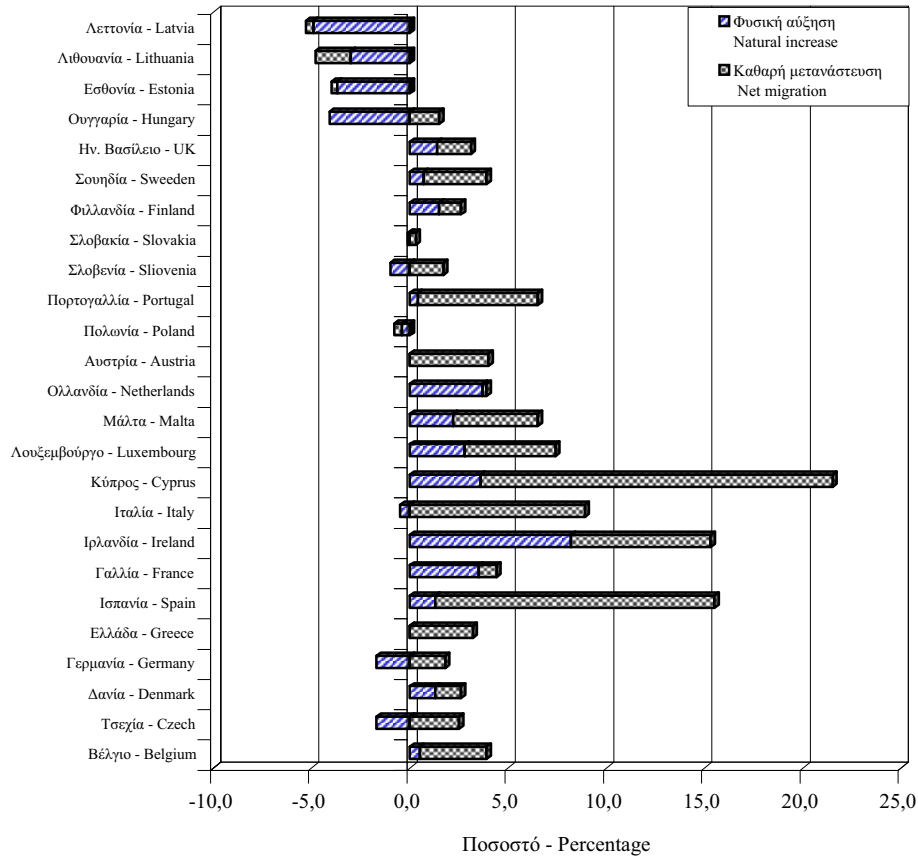

3. ΠΗΓΕΣ ΔΗΜΟΓΡΑΦΙΚΩΝ ΣΤΑΤΙΣΤΙΚΩΝ

Τα στατιστικά στοιχεία Γεννήσεων μέχρι και το 1998 βασίζονταν σε εκτιμήσεις που γίνονταν με τη μέθοδο Chandrasekar Deming. Από το 1999 τα στοιχεία βασίζονται αποκλειστικά στις ληξιαρχικές καταχωρήσεις και αφορούν τις γεννήσεις που έγιναν το χρόνο και καταχωρήθηκαν μέχρι και το Μάιο του επόμενου χρόνου.

Τα στατιστικά στοιχεία Θανάτων βασίζονται σε εκτιμήσεις που γίνονται με τη σύγκριση των ληξιαρχικών καταχωρήσεων με ειδικά δελτία που στέλλουν ιερείς των κοιμητηρίων με τη μέθοδο Chandrasekar Deming. Υπολογίζεται ότι ποσοστό 95% των θανάτων καταχωρήθηκαν κατά το 2004. Από το 2004 κωδικοποιήθηκε η αρχική αιτία θανάτου σύμφωνα με την ταξινόμηση ICD-10 και συνοψίστηκαν στις 65 αιτίες του European shortlist.

3. SOURCES AND LIMITATIONS OF DATA

Birth Statistics up to 1998 were estimates obtained using the Chandrasekar Deming method based on registered events and reports by clinics and hospitals. As from 1999 birth statistics are based solely on registered events occurring during the year, which are registered up to May of the following year.

Death Statistics are estimates obtained through matching of registered deaths with data provided by priests of cemeteries using the Chandrasekar Deming method. It is estimated that 95% of deaths were registered in 2004. As from 2004 the underlying cause of death is coded using the ICD-10 classification and is transformed to the European shortlist of 65 causes

Τα στοιχεία για Γάμους συλλέγονται από το προσωπικό της Στατιστικής Υπηρεσίας απευθείας από τις καταχωρήσεις των έξι εκκλησιαστικών περιφερειών της Κύπρου. Η Αρμενική, η Μαρωνιτική και η Καθολική εκκλησία αποστέλλουν στοιχεία των γάμων στη Στατιστική Υπηρεσία. Στοιχεία για τους πολιτικούς γάμους συγκεντρώνονται στο Υπουργείο Εσωτερικών.

Τα στοιχεία για Διαζύγια συλλέγονται από τα οικογενειακά δικαστήρια. Σύμφωνα με τη νέα νομοθεσία επιτρέπεται στην Ελληνοκυπριακή κοινότητα η επιλογή πολιτικού γάμου αντί εκκλησιαστικού και λειτουργούν τα οικογενειακά δικαστήρια για έκδοση των διαζυγίων από το 1990. Τα οικογενειακά δικαστήρια εκδίδουν τώρα και τα διαζύγια των πολιτικών γάμων μεταξύ ξένων που μέχρι και το 1998 ήταν στη δικαιοδοσία του Ανωτάτου Δικαστηρίου και των Επαρχιακών Δικαστηρίων.

Τα στοιχεία για τη μετανάστευση βασίζονται στην Έρευνα Ταξιδιωτών, όσον αφορά τη μετανάστευση προς την Κύπρο από το 1997 και για τη μετανάστευση από την Κύπρο από το 2002.

Τα στοιχεία πληθυσμού στηρίζονται στα αποτελέσματα των Απογραφών και ενημερώνονται κάθε χρόνο σύμφωνα με τις γεννήσεις, τους θανάτους και τη μετανάστευση. Στα χρόνια μεταξύ των απογραφών οι εκτιμήσεις αναθεωρούνται σύμφωνα με τα αποτελέσματα της νέας απογραφής όταν αυτά είναι διαθέσιμα. Οι εκτιμήσεις του πληθυσμού στις ελεγχόμενες από το Κράτος περιοχές για την περίοδο 1993-2000 αναθεωρήθηκαν σύμφωνα με τα αποτελέσματα της Απογραφής πληθυσμού του 2001. Οι εκτιμήσεις του αριθμού των Τουρκοκυπρίων βασίζονται σε προβολές πληθυσμού με υποθέσεις ως προς τη γεννητικότητα και θνησιμότητα όπως του υπόλοιπου πληθυσμού της Κύπρου και μετανάστευση σύμφωνα με στοιχεία από Τουρκοκυπριακές πηγές.

Marriages are compiled by the staff of the Statistical Service from the Registers at the six ecclesiastical districts of Cyprus. The Armenian, Maronite and the Catholic Churches report their marriages directly to the Statistical Service. Finally data concerning civil marriages are obtained from the Ministry of the Interior.

Divorces are obtained from family courts. According to the new legislation the choice of civil marriage, in lieu of ecclesiastical marriage, is permitted among members of the Greek community and divorces come under the jurisdiction of family courts since 1990. Now, family courts deal also with divorces of civil marriages between foreigners which up to 1998 were dealt by the Supreme Court and District Courts.

Migration statistics are based on the results of the Passenger Survey, as regards long-term immigrants as from 1997 and for emigrants as from 2002.

Population estimates are based on Census results updated annually to take account of the components of change, births, deaths and net migration. Intercensal estimates are revised when new census figures become available. Population estimates for the Government controlled area for the period 1993-2000 have been revised on the basis of the results of the Census of Population 2001. Estimates of the number of Turkish Cypriots for the period since 1974 are the result of population projections with assumptions of fertility and mortality similar to those of the rest of the Cyprus population and migration based on figures obtained from Turkish Cypriot sources.

4. ΟΡΟΙ ΠΟΥ ΧΡΗΣΙΜΟΠΟΙΗΘΗΚΑΝ

Ακαθάριστα Ποσοστά Γεννητικότητας, Θνησιμότητας, Γαμηλιότητας και Διαζευκτικότητας είναι αντίστοιχα οι αριθμοί των γεννήσεων, θανάτων, γάμων και διαζυγίων για κάθε 1000 κατοίκους.

Ακαθάριστο Ποσοστό Αναπαραγωγής δείχνει τον αριθμό των κοριτσιών που θα είχε μια γυναίκα αν ακολουθούσε τα ειδικά ποσοστά γονιμότητας ενός χρόνου και επιζούσε μέχρι το τέλος της αναπαραγωγικής ηλικίας.

Αναλογία Φύλου κατά τη γέννηση δίνει τον αριθμό των γεννήσεων αγοριών για κάθε 100 γεννήσεις κοριτσιών.

Γενικό Ποσοστό Γονιμότητας είναι ο αριθμός των γεννήσεων για κάθε 1000 γυναίκες στις αναπαραγωγικές ηλικίες 15-49 χρόνων.

Ειδικά κατά Ηλικία Ποσοστά Γονιμότητας είναι ο αριθμός των γεννήσεων που είχαν οι γυναίκες μιας ομάδας ηλικιών σε ένα χρόνο, δια του συνολικού αριθμού γυναικών αυτής της ομάδας ηλικιών. Συνήθως εκφράζονται κατά 1000 γυναίκες.

Ειδικά κατά ηλικία ποσοστά θνησιμότητας είναι ο αριθμός των θανάτων μιας ομάδας ηλικιών, δια του πληθυσμού της αντίστοιχης ομάδας ηλικιών.

Ετήσιο ποσοστό αύξησης είναι η αύξηση (ή μείωση) του πληθυσμού το χρόνο T σε σχέση με το συνολικό πληθυσμό το χρόνο T-1. Ο πληθυσμός μπορεί να αναφέρεται στο μέσο ή στο τέλος του χρόνου.

Καθαρή μετανάστευση είναι η διαφορά μεταξύ των προσώπων που έρχονται για εγκατάσταση στη χώρα και των μεταναστών προς το εξωτερικό. Μπορεί να εκφραστεί και σαν ποσοστό για κάθε 1000 κατοίκους στο μέσο του χρόνου.

Μετανάστες μικρής διάρκειας θεωρούνται τα πρόσωπα που εισέρχονται στην Κύπρο με σκοπό να παραμείνουν λιγότερο από ένα χρόνο και να εργαστούν έναντι αμοιβής ή να

4. DEFINITIONS OF TERMS USED

Crude Birth, Death, Marriage and Divorce Rates are respectively the numbers of births, deaths, marriages and divorces per thousand population.

Gross Reproduction Rate shows the number of daughters a woman would have if she experienced the age specific fertility rates of a given year and she lived until the end of her reproductive life.

Sex ratio at birth gives the number of male births per hundred female births.

General Fertility Rate is the number of births per thousand women in the reproductive age-groups, 15-49.

Age Specific Fertility Rate is the number of births occurring to women of a given age-group during a year divided by the total number of women in that age-group. It is usually expressed per 1,000 women.

Age specific mortality rate is the number of deaths of a population of a given age group divided by the population of that age group.

Annual growth rate is the increase (or decrease) of the population in year T in relation to the total population in year T-1. The population is as at mid or end of the year.

Net Migration is the balance between immigration and out-migration. It may be expressed as a rate per 1000 mid-year population.

Short-term immigrants are persons who enter Cyprus with the intention of remaining less than one year for the purpose of working at an occupation remunerated from within the country

παρακολουθήσουν σπουδές. Η κατηγορία αυτή μπορεί να περιλαμβάνει και εξαρτώμενα άτομα που σκοπεύουν ή έρχονται να συναντήσουν τους μετανάστες μικρής διάρκειας.

Μετανάστες (προς την Κύπρο) μεγάλης διάρκειας θεωρούνται τα πρόσωπα που εισέρχονται στην Κύπρο με σκοπό τη μόνιμη εγκατάσταση ή την παραμονή τους για ένα χρόνο ή περισσότερο.

Μετανάστες (από Κύπρο) θεωρούνται τα πρόσωπα που αναχωρούν από την Κύπρο με σκοπό να εγκατασταθούν στο εξωτερικό ή να παραμείνουν περισσότερο από ένα χρόνο. Στην κατηγορία αυτή εμπίπτουν και πρόσωπα που αναχωρούν από την Κύπρο μετά τη διαμονή ενός χρόνου, μετά τη λήξη συμβολαίου τους καθώς και φοιτητές μετά τη περάτωση των σπουδών τους.

Καθαρό Ποσοστό Αναπαραγωγής δείχνει τον αριθμό των κοριτσιών που θα είχε μια γυναίκα αν ακολουθούσε τη γεννητικότητα και τη θνησιμότητα μιας δεδομένης περιόδου.

Πληθυσμός de facto περιλαμβάνει όλα τα άτομα που βρίσκονται στη χώρα σε μια δεδομένη ημερομηνία. Αυτή η έννοια χρησιμοποιήθηκε σε όλες τις απογραφές μέχρι το 1960.

Πληθυσμός de jure περιλαμβάνει όλα τα άτομα που έχουν τη συνήθη διαμονή τους στην Κύπρο. Αυτή η έννοια χρησιμοποιήθηκε στις απογραφές και εκτιμήσεις πληθυσμού μετά το 1960.

Προσδοκώμενη Διάρκεια Ζωής στη Γέννηση δείχνει πόσα χρόνια αναμένεται να ζήσει ένα νεογέννητο, αν η θνησιμότητα στις διάφορες ηλικίες παραμείνει στο επίπεδο της περιόδου για το οποίο υπολογίστηκε η διάρκεια ζωής.

Ποσοστό Βρεφικής Θνησιμότητας είναι αριθμός των θανάτων βρεφών ηλικίας κάτω του ενός χρόνου για κάθε 1000 γεννήσεις του ίδιου χρόνου.

Ποσοστό εξάρτησης είναι ο συνολικός αριθμός των ατόμων κάτω των 15 και πάνω των 65 χρονών σε σχέση με τα άτομα ηλικίας 15-64 (ανά 100 άτομα ηλικίας 15-64).

or studying. This category may include dependents who accompany such persons or come to join them.

Long-term immigrants are persons who enter Cyprus with the intention to settle in Cyprus or to stay for one year or more.

Emigrants are persons who have left Cyprus with the intention to settle abroad or to stay for one year or more. This category includes persons who depart from Cyprus after staying more than one year in the country on the expiry of their contract of employment or students after completion of their studies.

Net Reproduction Rate shows the number of daughters a woman would have if she experienced the fertility and mortality of a given period.

De facto population comprises all the persons who were actually present in the country at a given time. This concept had been applied during all population censuses up to 1960.

De jure population comprises all the persons who have their usual residence in Cyprus. This concept was used in Censuses and population estimates after 1960.

Life Expectancy at Birth indicates the number of years a newborn baby is expected to live if mortality in the various age-groups remains at the level of the period on which the life expectancy is computed.

Infant Mortality Rate is the ratio of deaths of infants under one year old per thousand live births of the same year.

Age dependency ratio is the total number of persons under 15 years old and the elderly population aged 65 and over in relation to the population 15-64 years old (per 100 population 15-64 years old).

Ποσοστό ηλικιωμένων προς παιδιά είναι ο αριθμός των ατόμων πάνω από 65 χρονών ανά 100 άτομα κάτω των 15 χρόνων.

Ποκνότητα είναι η σχέση μεταξύ του πληθυσμού και της έκτασης που ζει. Υπολογίζεται διαιρώντας το συνολικό πληθυσμό με την έκταση της χώρας και εκφράζεται σαν αριθμός ατόμων σε κάθε τετραγωνικό χιλιόμετρο.

Σειρά γέννησης είναι η βιολογική σειρά γέννησης του παρόντος παιδιού λαμβάνοντας υπόψη όλες τις γεννήσεις ζωντανών παιδιών που είχε η μητέρα.

Συνολικό Ποσοστό Γονιμότητας δίνει τον αριθμό των παιδιών που θα είχε μια γυναίκα αν ακολουθούσε τα ειδικά ποσοστά γονιμότητας ενός χρόνου και επιζούσε μέχρι το τέλος της αναπαραγωγικής ηλικίας δηλαδή τα 50 χρόνια.

Συνολικό ποσοστό γαμηλιότητας (πρώτος γάμος) είναι το άθροισμα των ειδικών κατά ηλικία ποσοστών γαμηλιότητας ενός συγκεκριμένου χρόνου και εκφράζει την πιθανότητα σύναψης πρώτου γάμου. Μπορεί και να ξεπερνά το 1 σε χρόνια αυξητικής τάσης των γάμων.

Συνολικό ποσοστό διαζευκτικότητας είναι το ποσοστό των γάμων που αναμένονται να καταλήξουν σε διαζύγιο (ανά 100 γάμους).

Φυσική αύξηση είναι η διαφορά των θανάτων από τις γεννήσεις. Όταν εκφράζεται σαν ποσοστό σε κάθε 1000 κατοίκους είναι η διαφορά μεταξύ του ακαθάριστου ποσοστού γεννητικότητας και του ακαθάριστου ποσοστού θνησιμότητας.

5. ΕΠΕΞΗΓΗΣΗ ΣΥΜΒΟΛΩΝ

- 0 = Υποδηλώνει μηδέν
- .. = Δεν ισχύει
- ... = Στοιχεία μη διαθέσιμα

Aged/Child ratio is the number of persons aged 65 and over per 100 persons aged under 15 years.

Density is the relation between a population and the area in which it lives and is obtained by dividing the total population by the area of the territory and is expressed as the number of persons per square kilometre.

Live birth order is the biological birth order of the present child taking account of all live births of the mother.

Total Fertility Rate gives the number of children a woman would have if she experienced the age specific fertility rates of a given year and she lived until the end of her reproductive life i.e. until her 50th birthday.

Total first marriage rate, is the summation of age specific first marriage rates observed in a given year and represents the probability of first marriage. It may exceed 1 in years of strong progression of the number of marriages.

Total divorce rate is the proportion of marriages that are expected to end up in divorce (per 100 marriages).

Natural Increase is the excess of births over deaths. When expressed as a rate per thousand population it is the difference between the crude birth rate and the crude death rate.

5. EXPLANATION OF SYMBOLS

- 0 = Magnitude zero
- .. = Not applicable
- ... = Data not available

**ΜΕΡΟΣ Ι. ΠΛΗΘΥΣΜΟΣ ΚΑΙ ΔΗΜΟΓΡΑΦΙΚΑ ΜΕΓΕΘΗ ΣΤΑ
ΧΡΟΝΙΑ ΤΩΝ ΑΠΟΓΡΑΦΩΝ**

PART I. POPULATION AND VITAL STATISTICS AT CENSUS YEARS

Σημ.: Οι Απογραφές μετά το 1974 αναφέρονται στην ελεγχόμενη από το κράτος περιοχή.
Note: Censuses after 1974 refer to the Government controlled area.

ΠΙΝΑΚΑΣ 1. ΠΛΗΘΥΣΜΟΣ ΚΑΤΑ ΦΥΛΟ ΣΤΙΣ ΑΠΟΓΡΑΦΕΣ
TABLE 1. POPULATION BY SEX, CENSUS YEARS

Ημερομηνία απογραφής	Πληθυσμός		Αριθμητική αύξηση				Ετήσιο ποσοστό αύξησης %				Census date
	Population		Numerical increase		Annual growth rate %		Annual growth rate %				
	Σύνολο Total	Αντρες Males	Σύνολο Total	Αντρες Males	Γυναίκες Females	Σύνολο Total	Αντρες Males	Γυναίκες Females			
1881, 4 Απριλίου	186.173	95.015	91.158							1881, 4th April	
1891, 6 Απριλίου	209.286	106.838	102.448	23.113	11.823	11.290	1,2	1,2	1,2	1891, 6th April	
1901, 31 Μαρτίου	237.022	121.066	115.956	27.736	14.228	13.508	1,3	1,3	1,3	1901, 31st March	
1911, 2 Απριλίου	274.108	139.383	134.725	37.086	18.317	18.769	1,5	1,4	1,5	1911, 2nd April	
1921, 24 Απριλίου	310.715	155.965	154.750	36.607	16.582	20.025	1,3	1,1	1,4	1921, 24th April	
1931, 27 Απριλίου	347.959	172.754	175.205	37.244	16.789	20.455	1,1	1,0	1,3	1931, 27th April	
1946, 10 Νοεμβρίου	450.114	222.510	227.604	102.155	49.756	52.399	1,7	1,7	1,8	1946, 10th November	
1960, 11 Δεκεμβρίου	573.566	281.983	291.583	123.452	59.473	63.979	1,7	1,7	1,8	1960, 11th December	
1973, 1 Απριλίου	631.778	312.566	319.212	58.212	30.583	27.629	0,8	0,8	0,7	1973, 1st April	
1976, 30 Σεπτεμβρίου ³	497.879	248.711	249.168							1976, 30th September ³	
1982, 1 Οκτωβρίου ³	522.845	259.938	262.907	24.966	11.227	13.739	0,8	0,7	0,9	1982, 1st October ³	
1992, 1 Οκτωβρίου ³	615.013	306.383	308.630	92.168	46.445	45.723	1,6	1,7	1,6	1992, 1st October ³	
2001, 1 Οκτωβρίου ³	703.529	345.322	358.207	88.516	38.942	49.574	1,5	1,3	1,5	2001, 1st October ³	

Σημ.: 1. Μέχρι την απογραφή του 1960 τα στοιχεία αναφέρονται σε de facto πληθυσμό ενώ στις επόμενες απογραφές σε de jure.

2. Το μέσο ετήσιο ποσοστό αύξησης του πληθυσμού βασίζεται στον τύπο $P_t = P_0(1+r)^t$ όπου P_0 είναι ο πληθυσμός στην αρχή της περιόδου, t είναι η περίοδος σε χρόνια, r είναι το μέσο ετήσιο ποσοστό αύξησης και P_t είναι ο πληθυσμός στο τέλος της περιόδου.

3. Οι απογραφές μετά το 1974 αναφέρονται στην ελεγχόμενη από το κράτος περιοχή. Τα στοιχεία έχουν διορθωθεί για να περιλάβουν και ορισμένες ομάδες πληθυσμού που δεν κάλυψε η Απογραφή.

Notes: 1. Up to 1960 the data refer to the de facto population, but thereafter to the de jure.

2. The average annual rate of growth of the population is based on the formula $P_t = P_0(1+r)^t$ where P_0 is the population at the beginning of the period, t is the period of time in years, r is the average annual rate of increase and P_t is the population at the end of the period.

3. Censuses after 1974 refer to the Government controlled area. Figures have been adjusted to include certain population groups not covered by the census.

ΠΙΝΑΚΑΣ 2. ΠΛΗΘΥΣΜΟΣ ΚΑΤΑ ΕΠΑΡΧΙΑ ΣΤΙΣ ΑΠΟΓΡΑΦΕΣ
TABLE 2. POPULATION BY DISTRICT, CENSUS YEARS

Επαρχία	1881	1891	1901	1911	1921	1931	1946	1960	1973	District
ΣΥΝΟΛΟ	186.173	209.286	237.022	274.108	310.715	347.959	450.114	573.566	631.778	TOTAL
Λευκοσία	56.312	61.695	71.289	81.497	93.765	110.010	145.965	204.283	232.702	Lefkosia
Κερύνεια	13.216	15.004	16.808	19.752	21.615	22.659	28.174	30.946	32.586	Keryneia
Αμμόχωστος	38.207	41.423	48.508	58.530	63.755	71.472	94.474	114.309	123.856	Ammochos
Λάρνακα	20.766	23.760	26.073	29.737	34.918	42.208	52.189	58.619	60.714	Larnaka
Λεμεσός	29.248	35.730	39.139	46.084	54.332	57.841	75.421	107.262	124.855	Lemesos
Πάφος	28.424	31.674	35.205	38.508	42.330	43.769	53.891	58.147	57.065	Pafos
ΑΣΤΙΚΕΣ	35.126	38.695	44.103	51.973	61.512	76.351	115.808	205.983	266.803	URBAN
Λευκοσία πόλη και προάστια	15.202	16.224	19.546	21.921	25.438	33.497	53.324	95.343	115.718	Lefkosia town and suburbs
Κερύνεια	1.192	1.322	1.336	1.726	1.910	2.137	2.916	3.441	3.892	Keryneia
Αμμόχωστος	2.564	3.367	3.825	5.327	6.980	8.979	16.194	34.752	38.960	Ammochos
Λάρνακα	7.833	7.593	7.964	9.262	9.765	11.872	14.772	19.807	19.608	Larnaka
Λεμεσός	6.131	7.388	8.298	10.302	13.302	15.349	22.799	43.561	79.641	Lemesos
Πάφος	2.204	2.801	3.134	3.435	4.117	4.517	5.803	9.079	8.984	Pafos
ΑΓΡΟΤΙΚΕΣ	151.047	170.591	192.919	222.135	249.203	271.608	334.306	367.583	364.975	RURAL
Λευκοσία	41.110	45.471	51.743	59.576	68.327	76.513	92.641	108.940	116.984	Lefkosia
Κερύνεια	12.024	13.682	15.472	18.026	19.705	20.522	25.258	27.505	28.694	Keryneia
Αμμόχωστος	35.643	38.056	44.683	53.203	56.775	62.493	78.280	79.557	84.896	Ammochos
Λάρνακα	12.933	16.167	18.109	20.475	25.153	30.336	37.417	38.812	41.106	Larnaka
Λεμεσός	23.117	28.342	30.841	35.782	41.030	42.492	52.622	63.701	45.214	Lemesos
Πάφος	26.220	28.873	32.071	35.073	38.213	39.252	48.088	49.068	48.081	Pafos
Ποικνότητα κατά τετραγωνικό χιλιόμετρο	20	23	26	30	34	38	49	62	68	Density per square kilometre

Σημ.: 1. Μέχρι την απογραφή του 1960 τα στοιχεία αναφέρονται σε de facto πληθυσμό ενώ στις επόμενες απογραφές σε de jure.

2. Η αστική περιοχή Λεμεσού το 1973 περιλαμβάνει και τα προάστια (Κάτω και Πάνο Πολεμίδα, Μέσα Γειτονιά, Άγιος Αθανάσιος, Γερμασόγεια και Υψωνας) που δεν περιλαμβάνονταν προηγουμένως.

Notes: 1. Up to 1960 the data refer to the de facto population, but thereafter to the de jure.

2. The urban area of Limassol in 1973 comprises suburbs (namely: Kato and Pano Polemidhia, Mesa Geitonia, Agios Athanasios, Germasogeia and Ypsonas) which were not included in previous censuses.

ΠΙΝΑΚΑΣ 3. ΕΤΗΣΙΑ ΠΟΣΟΣΤΑ ΑΥΞΗΣΗΣ ΤΟΥ ΠΛΗΘΥΣΜΟΥ ΚΑΤΑ ΕΠΑΡΧΙΑ ΣΤΑ ΧΡΟΝΙΑ ΜΕΤΑΞΥ ΤΩΝ ΑΠΟΓΡΑΦΩΝ
TABLE 3. INTERCENSAL ANNUAL RATES OF GROWTH OF POPULATION BY DISTRICT

Επαρχία	1891/1881	1901/1891	1911/1901	1921/1911	1931/1921	1946/1931	1960/1946	1973/1960	District
ΣΥΝΟΛΟ	1,2	1,3	1,5	1,3	1,1	1,7	1,7	0,8	TOTAL
Λευκωσία	0,9	1,5	1,3	1,4	1,6	1,8	2,4	1,1	Lefkoscia
Κερύνεια	1,3	1,1	1,6	0,9	0,5	1,4	0,7	0,4	Keryneia
Αμμόχωστος	0,8	1,6	1,9	0,9	1,1	1,8	1,4	0,7	Ammochostos
Λάρνακα	1,4	0,9	1,3	1,6	1,9	1,4	0,8	0,3	Larnaka
Λεμεσός	2,0	0,9	1,6	1,6	0,6	1,7	2,5	1,2	Lemesos
Πάφος	1,1	1,1	0,9	0,9	0,3	1,3	0,5	-0,2	Pafos
ΑΣΤΙΚΕΣ	1,0	1,3	1,7	1,7	2,2	2,7	4,2	2,1	URBAN
Λευκωσία πόλη και προάστια	0,7	1,9	1,2	1,5	2,8	3,0	4,2	1,6	Lefkoscia town and suburbs
Κερύνεια	1,0	0,1	2,6	1,0	1,1	2,0	1,2	1,0	Keryneia
Αμμόχωστος	2,8	1,3	3,4	2,7	2,6	3,9	5,6	0,9	Ammochostos
Λάρνακα	-0,3	0,5	1,5	0,5	2,0	1,4	2,1	-0,1	Larnaka
Λεμεσός	1,9	1,2	2,2	2,6	1,4	2,6	4,7	5,0	Lemesos
Πάφος	2,4	1,1	0,9	1,8	0,9	1,6	3,2	-0,1	Pafos
ΑΓΡΟΤΙΚΕΣ	1,2	1,2	1,4	1,1	0,9	1,3	0,7	-0,1	RURAL
Λευκωσία	1,0	1,3	1,4	1,4	1,1	1,2	1,2	0,6	Lefkoscia
Κερύνεια	1,3	1,2	1,5	0,9	0,4	1,3	0,6	0,3	Keryneia
Αμμόχωστος	0,7	1,6	1,8	0,6	1,0	1,5	0,1	0,5	Ammochostos
Λάρνακα	2,3	1,1	1,2	2,1	1,9	1,4	0,3	0,5	Larnaka
Λεμεσός	2,1	0,8	1,5	1,4	0,4	1,4	1,4	-2,7	Lemesos
Πάφος	1,0	1,1	0,9	0,9	0,3	1,3	0,1	-0,2	Pafos

Σημ.: 1. Το μέσο ετήσιο ποσοστό αύξησης του πληθυσμού βασίζεται στον τύπο $P_t = P_0(1+r)^t$ όπου P_0 είναι ο πληθυσμός στην αρχή της περιόδου, t είναι η περίοδος σε χρόνια, r είναι το μέσο ετήσιο ποσοστό αύξησης και P_t είναι ο πληθυσμός στο τέλος της περιόδου.

2. Η αστική περιοχή Λεμεσού το 1973 περιλαμβάνει και τα προάστια (Κάτω και Πάνω Πολεμίδα, Μέσα Γειτονιά, Άγιος Αθανάσιος, Γερμασόγεια και Ύψωνας) που δεν περιλαμβάνονταν προηγουμένως.

Notes: 1. The average annual rate of growth of the population is based on the formula $P_t = P_0(1+r)^t$ where P_0 is the population at the beginning of the period, t is the period of time in years, r is the average annual rate of increase and P_t is the population at the end of the period.

2. The urban area of Limassol in 1973 comprises suburbs (namely: Kato and Pano Polemidhia, Mesa Geitonia, Agios Athanasios, Germaosgeia and Ypsonas) which were not included in previous censuses.

ΠΙΝΑΚΑΣ 4. ΠΛΗΘΥΣΜΟΣ ΚΑΤΑ ΕΠΑΡΧΙΑ ΚΑΙ ΦΥΛΟ ΣΤΙΣ ΑΠΟΓΡΑΦΕΣ
TABLE 4. POPULATION BY DISTRICT AND SEX, CENSUS YEARS

Επαρχία	Φύλο	1881	1891	1901	1911	1921	1931	1946	1960	Sex	District
ΑΣΤΙΚΕΣ¹	<i>Άντρες</i>	16.522	18.464	20.442	24.031	27.982	33.636	49.222	102.446	Males	URBAN¹
	<i>Γυναίκες</i>	14.938	16.522	18.867	22.073	26.671	32.895	47.747	103.537	Females	
Λευκωσία	Άντρες	5.985	6.694	7.795	8.379	9.425	12.040	17.576	47.269	Males	Lefkosia
	Γυναίκες	5.551	5.821	6.957	7.673	9.154	11.637	16.909	48.074	Females	
Κερύνεια	Άντρες	663	777	696	922	960	1.087	1.470	1.725	Males	Keryneia
	Γυναίκες	529	545	640	804	950	1.050	1.446	1.716	Females	
Αμμόχωστος	Άντρες	1.282	1.782	1.971	2.772	3.813	4.688	8.541	17.265	Males	Ammochostos
	Γυναίκες	1.282	1.585	1.854	2.555	3.167	4.291	7.653	17.487	Females	
Λάρνακα	Άντρες	3.910	3.805	4.035	4.744	4.779	5.867	7.242	9.651	Males	Larnaka
	Γυναίκες	3.923	3.788	3.929	4.518	4.986	6.005	7.530	10.156	Females	
Λεμεσός	Άντρες	3.532	3.942	4.301	5.429	6.968	7.765	11.446	21.851	Males	Lemesos
	Γυναίκες	2.599	3.446	3.997	4.873	6.334	7.584	11.353	21.710	Females	
Πάφος	Άντρες	1.150	1.464	1.644	1.785	2.037	2.189	2.947	4.685	Males	Pafos
	Γυναίκες	1.054	1.337	1.490	1.650	2.080	2.328	2.856	4.394	Females	
ΑΓΡΟΤΙΚΕΣ	<i>Άντρες</i>	78.493	88.374	100.624	115.352	127.983	139.118	173.288	179.537	Males	RURAL
	<i>Γυναίκες</i>	76.220	85.926	97.089	112.652	128.079	142.310	179.857	188.046	Females	
Λευκωσία	Άντρες	22.338	24.747	28.637	33.119	37.595	43.176	55.095	53.974	Males	Lefkosia
	Γυναίκες	22.438	24.433	27.900	32.326	37.591	43.157	56.385	54.966	Females	
Κερύνεια	Άντρες	6.108	6.798	7.642	8.892	9.436	9.756	12.007	13.386	Males	Keryneia
	Γυναίκες	5.916	6.884	7.830	9.134	10.269	10.766	13.251	14.119	Females	
Αμμόχωστος	Άντρες	18.002	19.441	23.064	27.028	28.500	30.587	37.970	38.354	Males	Ammochostos
	Γυναίκες	17.641	18.615	21.619	26.175	28.275	31.906	40.310	41.203	Females	
Λάρνακα	Άντρες	6.722	8.392	9.273	10.337	12.500	14.917	18.397	18.952	Males	Larnaka
	Γυναίκες	6.211	7.775	8.836	10.138	12.653	15.419	19.020	19.860	Females	
Λεμεσός	Άντρες	12.213	14.735	15.840	18.454	21.012	21.589	26.298	31.393	Males	Lemesos
	Γυναίκες	10.904	13.607	15.001	17.328	20.018	20.903	26.324	32.308	Females	
Πάφος	Άντρες	13.110	14.261	16.168	17.522	18.940	19.093	23.521	23.478	Males	Pafos
	Γυναίκες	13.110	14.612	15.903	17.551	19.273	20.159	24.567	25.590	Females	
ΣΥΝΟΛΟ	Άντρες	95.015	106.838	121.066	139.383	155.965	172.754	222.510	281.983	Males	TOTAL
	Γυναίκες	91.158	102.448	115.956	134.725	154.750	175.205	227.604	291.583	Females	

Σημ.: Δημοτικά όρια κατά τα έτη της Απογραφής, εκτός από το 1960 που περιλαμβάνονται και τα προάστια Λευκωσίας.

Note: Municipality areas as defined at each Census period, except for 1960 which includes also Lefkosia suburbs.

ΠΙΝΑΚΑΣ 5. ΠΛΗΘΥΣΜΟΣ ΚΑΤΑ ΘΡΗΣΚΕΥΜΑ ΚΑΙ ΕΠΑΡΧΙΑ ΣΤΙΣ ΑΠΟΓΡΑΦΕΣ
TABLE 5. POPULATION BY RELIGION AND DISTRICT, CENSUS YEARS

Επαρχία/Θρήσκευμα	1881	1891	1901	1911	1921	1931	1946	1960	District/Religion
ΕΠΑΡΧΙΑ ΛΕΥΚΩΣΙΑΣ	56.312	61.695	71.289	81.497	93.765	110.010	145.965	204.283	LEFKOSIA DISTRICT
Χριστιανοί Ορθόδοξοι	43.065	47.154	54.775	63.787	73.461	85.428	114.026	153.674	Christian Orthodox
Μωαμεθανοί	12.662	13.818	15.534	16.682	18.775	21.289	27.706	40.902	Moslem
Αρμενογρηγοριανοί	113	183	352	299	534	2.225	2.487	2.438	Armenian-Gregorian
Ρωμαιοκαθολικοί	209	206	251	254	268	250	486	1.628	Roman-Catholic
Μαρωνίτες	113	177	150	153	223	364	504	798	Maronite
Άλλοι	150	157	227	322	504	454	756	4.843	Other
ΕΠΑΡΧΙΑ ΚΕΡΥΝΕΙΑΣ	13.216	15.004	16.808	19.752	21.615	22.659	28.174	30.946	KERYNEIA DISTRICT
Χριστιανοί Ορθόδοξοι	9.843	11.446	13.243	15.518	17.240	18.238	22.683	24.427	Christian Orthodox
Μωαμεθανοί	2.672	2.787	2.680	3.173	3.231	3.112	3.795	4.314	Moslem
Αρμενογρηγοριανοί	37	40	49	48	18	27	24	33	Armenian-Gregorian
Ρωμαιοκαθολικοί	44	27	25	112	59	9	29	92	Roman-Catholic
Μαρωνίτες	612	694	792	879	1.046	1.197	1.510	1.794	Maronite
Άλλοι	8	10	19	22	21	76	133	286	Other
ΕΠΑΡΧΙΑ ΑΜΜΟΧΩΣΤΟΥ	38.207	41.423	48.508	58.530	63.755	71.472	94.474	114.309	AMMOCHOSTOS DISTRICT
Χριστιανοί Ορθόδοξοι	28.693	31.367	37.789	46.323	51.024	58.562	78.077	91.113	Christian Orthodox
Μωαμεθανοί	9.449	9.888	10.581	12.103	12.539	12.534	15.979	19.121	Moslem
Αρμενογρηγοριανοί	4	11	24	13	48	91	118	127	Armenian-Gregorian
Ρωμαιοκαθολικοί	41	47	65	35	64	62	81	750	Roman-Catholic
Μαρωνίτες	10	91	22	14	12	7	11	33	Maronite
Άλλοι	10	19	27	42	68	216	208	3.165	Other
ΕΠΑΡΧΙΑ ΛΑΡΝΑΚΑΣ	20.766	23.760	26.073	29.737	34.918	42.208	52.189	58.619	LARNAKA DISTRICT
Χριστιανοί Ορθόδοξοι	14.624	17.415	19.452	22.431	26.290	31.902	40.022	43.111	Christian Orthodox
Μωαμεθανοί	5.317	5.635	5.949	6.712	7.953	8.981	10.823	12.687	Moslem
Αρμενογρηγοριανοί	14	27	77	173	221	814	811	557	Armenian-Gregorian
Ρωμαιοκαθολικοί	649	425	357	272	309	271	223	449	Roman-Catholic
Μαρωνίτες	27	81	101	11	14	35	7	18	Maronite
Άλλοι	135	177	137	138	131	205	303	1.797	Other
ΕΠΑΡΧΙΑ ΛΕΜΕΣΟΥ	29.248	35.730	39.139	46.084	54.332	57.841	75.421	107.262	LEMESOS DISTRICT
Χριστιανοί Ορθόδοξοι	22.472	29.271	32.509	38.514	45.610	49.478	65.504	85.475	Christian Orthodox
Μωαμεθανοί	5.904	6.102	6.372	7.184	7.811	7.567	9.294	13.742	Moslem
Αρμενογρηγοριανοί	5	11	13	22	375	204	225	219	Armenian-Gregorian
Ρωμαιοκαθολικοί	324	190	111	138	234	239	177	1.573	Roman-Catholic
Μαρωνίτες	68	82	65	16	44	95	51	102	Maronite
Άλλοι	475	74	69	210	258	258	170	6.151	Other
ΕΠΑΡΧΙΑ ΠΑΦΟΥ	28.424	31.674	35.205	38.508	42.330	43.769	53.891	58.147	PAFOS DISTRICT
Χριστιανοί Ορθόδοξοι	18.934	21.932	24.971	27.907	31.262	32.964	40.887	43.856	Christian Orthodox
Μωαμεθανοί	9.454	9.696	10.193	10.574	11.029	10.755	12.951	14.176	Moslem
Αρμενογρηγοριανοί	6	8	2	3	1	16	21	4	Armenian-Gregorian
Ρωμαιοκαθολικοί	8	20	15	4	18	20	18	13	Roman-Catholic
Μαρωνίτες	0	6	0	0	11	6	0	7	Maronite
Άλλοι	22	12	24	20	9	8	14	91	Other
ΣΥΝΟΛΟ	186.173	209.286	237.022	274.108	310.715	347.959	450.114	573.566	TOTAL

ΠΙΝΑΚΑΣ 7. ΠΛΗΘΥΣΜΟΣ ΚΑΙ ΚΑΤΟΙΚΗΜΕΝΕΣ ΚΑΤΟΙΚΙΕΣ ΚΑΤΑ ΕΠΑΡΧΙΑ ΣΤΙΣ ΑΠΟΓΡΑΦΕΣ
TABLE 7. POPULATION AND HOUSES INHABITED BY DISTRICT, CENSUS YEARS

Επαρχία	1881		1891		1901		1911		District
	Πληθυσμός	Κατοικημένες κατοικίες	Πληθυσμός	Κατοικημένες κατοικίες	Πληθυσμός	Κατοικημένες κατοικίες	Πληθυσμός	Κατοικημένες κατοικίες	
	Population	Houses inhabited	Population	Houses inhabited	Population	Houses inhabited	Population	Houses inhabited	
ΣΥΝΟΛΟ	186.173	43.893	209.286	50.449	237.022	58.130	274.108	67.046	TOTAL
Λευκωσία	56.312	13.102	61.695	14.659	71.289	16.885	81.497	19.480	Lefkoscia
Κερύνεια	13.216	3.234	15.004	3.669	16.808	4.225	19.752	5.004	Keryneia
Αμμόχωστος	38.207	8.811	41.423	10.208	48.508	11.960	58.530	14.041	Ammochostos
Λάρνακα	20.766	4.635	23.760	5.386	26.073	6.071	29.737	6.737	Larnaka
Λεμεσός	29.248	6.891	35.730	8.465	39.139	9.849	46.084	11.448	Lemesos
Πάφος	28.424	7.220	31.674	8.062	35.205	9.140	38.508	10.336	Pafos
ΑΣΤΙΚΕΣ¹	31.460	6.460	34.986	7.262	39.309	8.366	46.104	9.608	URBAN¹
Λευκωσία	11.536	2.414	12.515	2.582	14.752	2.993	16.052	3.247	Lefkoscia
Κερύνεια	1.192	268	1.322	289	1.336	331	1.726	413	Keryneia
Αμμόχωστος	2.564	596	3.367	749	3.825	856	5.327	1.127	Ammochostos
Λάρνακα	7.833	1.582	7.593	1.501	7.964	1.686	9.262	1.833	Larnaka
Λεμεσός	6.131	1.101	7.388	1.532	8.298	1.798	10.302	2.197	Lemesos
Πάφος	2.204	499	2.801	609	3.134	702	3.435	791	Pafos
ΑΓΡΟΤΙΚΕΣ	154.713	37.433	174.300	43.187	197.713	49.764	228.004	57.438	RURAL
Λευκωσία	44.776	10.688	49.180	12.077	56.537	13.892	65.445	16.233	Lefkoscia
Κερύνεια	12.024	2.966	13.682	3.380	15.472	3.894	18.026	4.591	Keryneia
Αμμόχωστος	35.643	8.215	38.056	9.459	44.683	11.104	53.203	12.914	Ammochostos
Λάρνακα	12.933	3.053	16.167	3.885	18.109	4.385	20.475	4.904	Larnaka
Λεμεσός	23.117	5.790	28.342	6.933	30.841	8.051	35.782	9.251	Lemesos
Πάφος	26.220	6.721	28.873	7.453	32.071	8.438	35.073	9.545	Pafos

(συνεχ.-cont'd)

ΠΙΝΑΚΑΣ 7 (συνεχ.). ΠΛΗΘΥΣΜΟΣ ΚΑΙ ΚΑΤΟΙΚΗΜΕΝΕΣ ΚΑΤΟΙΚΙΕΣ ΚΑΤΑ ΕΠΑΡΧΙΑ ΣΤΙΣ ΑΠΟΓΡΑΦΕΣ
TABLE 7 (cont'd). POPULATION AND HOUSES INHABITED BY DISTRICT, CENSUS YEARS

Επαρχία	1921		1931		1946		1960		District
	Πληθυσμός	Κατοικημένες κατοικίες	Πληθυσμός	Κατοικημένες κατοικίες	Πληθυσμός	Κατοικημένες κατοικίες	Πληθυσμός	Κατοικημένες κατοικίες	
	Population	Houses inhabited	Population	Houses inhabited	Population	Houses inhabited	Population	Houses inhabited	
ΣΥΝΟΛΟ	310.715	75.109	347.959	84.239	450.114	113.521	573.566	141.375	TOTAL
Λευκωσία	93.765	21.361	110.010	24.919	145.965	35.926	204.283	48.716	Lefkosia
Κερύνεια	21.615	5.486	22.659	6.079	28.174	7.313	30.946	8.012	Keryneia
Αμμόχωστος	63.755	14.798	71.472	17.267	94.474	22.978	114.309	28.109	Ammochostos
Λάρνακα	34.918	9.152	42.208	9.415	52.189	12.687	58.619	13.731	Larnaka
Λεμεσός	54.332	13.280	57.841	14.625	75.421	20.321	107.262	27.390	Lemesos
Πάφος	42.330	11.032	43.769	11.934	53.891	14.296	58.147	15.417	Pafos
ΑΣΤΙΚΕΣ¹	54.653	12.090	66.531	13.014	115.808	28.525	205.983	47.756	URBAN¹
Λευκωσία	18.579	3.584	23.677	4.278	53.324	12.474	95.343	21.894	Lefkosia
Κερύνεια	1.910	434	2.137	456	2.916	750	3.441	922	Keryneia
Αμμόχωστος	6.980	1.315	8.979	1.951	16.194	4.136	34.752	8.139	Ammochostos
Λάρνακα	9.765	2.969	11.872	2.148	14.772	3.676	19.807	4.495	Larnaka
Λεμεσός	13.302	2.888	15.349	3.157	22.799	6.042	43.561	10.183	Lemesos
Πάφος	4.117	900	4.517	1.024	5.803	1.447	9.079	2.123	Pafos
ΑΓΡΟΤΙΚΕΣ	256.062	63.019	281.428	71.225	334.306	84.996	367.583	93.619	RURAL
Λευκωσία	75.186	17.777	86.333	20.641	92.641	23.452	108.940	26.822	Lefkosia
Κερύνεια	19.705	5.052	20.522	5.623	25.258	6.563	27.505	7.090	Keryneia
Αμμόχωστος	56.775	13.483	62.493	15.316	78.280	18.842	79.557	19.970	Ammochostos
Λάρνακα	25.153	6.183	30.336	7.267	37.417	9.011	38.812	9.236	Larnaka
Λεμεσός	41.030	10.392	42.492	11.468	52.622	14.279	63.701	17.207	Lemesos
Πάφος	38.213	10.132	39.252	10.910	48.088	12.849	49.068	13.294	Pafos

Σημ.: 1. Δημοτικά όρια κατά τα έτη της απογραφής εκτός από το 1946 και 1960 που περιλαμβάνονται και τα προάστια Λευκωσίας.
2. Πόλη και προάστια.

Notes: 1. Municipality areas as defined at each census period, except for 1946 and 1960 which include also Lefkosia suburbs.
2. Town and suburbs.

ΠΙΝΑΚΑΣ 8α. ΠΛΗΘΥΣΜΟΣ ΠΟΛΕΩΝ ΚΑΙ ΧΩΡΙΩΝ ΚΑΤΑ ΜΕΓΕΘΟΣ ΣΤΙΣ ΑΠΟΓΡΑΦΕΣ 1960 ΚΑΙ 1973
TABLE 8a. POPULATION OF TOWNS AND VILLAGES BY SIZE, 1960 AND 1973 CENSUSES

Επαρχία	Αριθμός κατοίκων - Number of inhabitants									District	
	Σύνολο Total	Κάτω 200 Under 200	200- 499	500- 999	1000- 1999	2000- 4999	5000- 9999	10000- 24900	25000+		
ΑΠΟΓΡΑΦΗ - 1960 - CENSUS											
<i>ΑΡΙΘΜΟΣ ΠΟΛΕΩΝ ΚΑΙ ΧΩΡΙΩΝ - NUMBER OF TOWNS AND VILLAGES</i>											
Λευκωσία	173	37	55	46	29	4	1	0	1	²	Lefkosia
Κερύνεια	48	14	13	12	6	3	0	0	0		Keryneia
Αμμόχωστος	98	13	36	22	16	10	0	0	1		Ammochostos
Λάρνακα	60	12	18	19	8	2	0	1	0		Larnaka
Λεμεσός	115	22	52	26	10	3	1	0	1		Lemesos
Πάφος	132	45	52	27	7	0	1	0	0		Pafos
ΣΥΝΟΛΟ	626	143	226	152	76	22	3	1	3		TOTAL
<i>ΠΛΗΘΥΣΜΟΣ¹ ΠΟΛΕΩΝ ΚΑΙ ΧΩΡΙΩΝ - POPULATION¹ OF TOWNS AND VILLAGES</i>											
Λευκωσία	204.283	4.170	18.544	31.429	36.639	11.516	6.642	0	95.343	²	Lefkosia
Κερύνεια	30.946	1.555	4.144	8.036	7.849	9.362	0	0	0		Keryneia
Αμμόχωστος	114.309	1.416	12.579	16.565	21.932	27.065	0	0	34.752		Ammochostos
Λάρνακα	58.619	1.529	5.782	13.086	11.366	7.049	0	19.807	0		Larnaka
Λεμεσός	107.262	2.553	16.616	17.772	14.161	7.368	5.231	0	43.561		Lemesos
Πάφος	58.147	5.114	16.954	17.995	9.005	0	9.079	0	0		Pafos
ΣΥΝΟΛΟ	573.566	16.337	74.619	104.883	100.952	62.360	20.952	19.807	173.656		TOTAL
ΑΠΟΓΡΑΦΗ - 1973 - CENSUS											
<i>ΑΡΙΘΜΟΣ ΠΟΛΕΩΝ ΚΑΙ ΧΩΡΙΩΝ - NUMBER OF TOWNS AND VILLAGES</i>											
Λευκωσία	166	29	55	48	26	6	1	0	1	²	Lefkosia
Κερύνεια	47	12	10	17	4	4	0	0	0		Keryneia
Αμμόχωστος	98	16	33	20	15	13	0	0	1		Ammochostos
Λάρνακα	61	14	17	17	10	2	0	1	0		Larnaka
Λεμεσός	106	24	54	20	5	2	0	0	1	²	Lemesos
Πάφος	126	42	50	25	7	1	1	0	0		Pafos
ΣΥΝΟΛΟ	604	137	219	147	67	28	2	1	3		TOTAL
<i>ΠΛΗΘΥΣΜΟΣ¹ ΠΟΛΕΩΝ ΚΑΙ ΧΩΡΙΩΝ - POPULATION¹ OF TOWNS AND VILLAGES</i>											
Λευκωσία	232.702	3.360	18.313	34.214	35.432	18.199	7.466	0	115.718	²	Lefkosia
Κερύνεια	32.586	1.411	2.995	11.512	5.151	11.517	0	0	0		Keryneia
Αμμόχωστος	123.856	1.943	11.248	14.993	19.992	36.720	0	0	38.960		Ammochostos
Λάρνακα	60.714	1.564	5.349	12.084	15.583	6.526	0	19.608	0		Larnaka
Λεμεσός	124.855	2.591	17.376	13.650	6.904	4.693	0	0	79.641	²	Lemesos
Πάφος	57.065	5.098	15.920	16.552	8.487	2.024	8.984	0	0		Pafos
ΣΥΝΟΛΟ	631.778	15.967	71.201	103.005	91.549	79.679	16.450	19.608	234.319		TOTAL

Σημ.: 1. Ο πληθυσμός στην απογραφή του 1960 είναι de facto, ενώ το 1973 είναι de jure.

2. Η αστική περιοχή Λευκωσίας στις απογραφές 1960 και 1973 περιλαμβάνει και προάστια. Η αστική περιοχή της Λεμεσού μόνο στην απογραφή του 1973 περιλαμβάνει τα προάστια που δεν περιλαμβάνονταν προηγουμένως

Notes: 1. Population in 1960 census refers to de facto and in 1973 to the de jure.

2. The urban area of Lefkosia for 1960 and 1973 comprise suburbs. The urban area of Lemesos in 1973 comprise suburbs which were not included in 1960 census

ΠΙΝΑΚΑΣ 8β. ΠΛΗΘΥΣΜΟΣ ΔΗΜΩΝ ΚΑΙ ΚΟΙΝΟΤΗΤΩΝ ΚΑΤΑ ΜΕΓΕΘΟΣ ΣΤΙΣ ΑΠΟΓΡΑΦΕΣ 1992 ΚΑΙ 2001

TABLE 8b. POPULATION OF MUNICIPALITIES AND COMMUNITIES BY SIZE, 1992 AND 2001 CENSUSES

Επαρχία	Σύνολο Total	Αριθμός κατοίκων - Number of inhabitants									District
		Κάτω 200 Under 200	200- 499	500-999	1000- 1999	2000- 4999	5000- 9999	10000- 19999	20000- 49999	50000+	
ΑΠΟΓΡΑΦΗ - 1992 - CENSUS											
<i>ΑΡΙΘΜΟΣ ΔΗΜΩΝ ΚΑΙ ΚΟΙΝΟΤΗΤΩΝ - NUMBER OF MUNICIPALITIES AND COMMUNITIES</i>											
Λευκωσία	105	28	30	17	12	11	1	3	2	1	Lefkosia
Κερύνεια	0	0	0	0	0	0	0	0	0	0	Keryneia
Αμμόχωστος	9	0	0	0	3	5	1	0	0	0	Ammochostos
Λάρνακα	52	13	11	14	5	7	1	0	1	0	Larnaka
Λεμεσός	112	55	33	8	6	5	2	2	0	1	Lemesos
Πάφος	108	63	26	11	4	3	0	1	0	0	Pafos
ΣΥΝΟΛΟ	386	159	100	50	30	31	5	6	3	2	TOTAL
<i>ΠΛΗΘΥΣΜΟΣ ΔΗΜΩΝ ΚΑΙ ΚΟΙΝΟΤΗΤΩΝ - POPULATION OF MUNICIPALITIES AND COMMUNITIES</i>											
Λευκωσία	244.779	2.619	9.794	12.669	16.113	34.548	9.942	39.627	67.968	51.499	Lefkosia
Κερύνεια	0	0	0	0	0	0	0	0	0	0	Keryneia
Αμμόχωστος	30.798	0	0	0	5.331	17.746	7.721	0	0	0	Ammochostos
Λάρνακα	100.242	1.341	3.398	10.716	7.800	26.178	7.223	0	43.586	0	Larnaka
Λεμεσός	173.634	5.761	9.960	5.812	7.650	16.965	12.832	27.518	0	87.136	Lemesos
Πάφος	52.572	4.416	7.800	7.569	5.078	8.257	0	19.452	0	0	Pafos
ΣΥΝΟΛΟ	602.025	14.137	30.952	36.766	41.972	103.694	37.718	86.597	111.554	138.635	TOTAL
ΑΠΟΓΡΑΦΗ - 2001 - CENSUS											
<i>ΑΡΙΘΜΟΣ ΔΗΜΩΝ ΚΑΙ ΚΟΙΝΟΤΗΤΩΝ - NUMBER OF MUNICIPALITIES AND COMMUNITIES</i>											
Λευκωσία	105	35	20	16	15	9	3	4	2	1	Lefkosia
Κερύνεια	0	0	0	0	0	0	0	0	0	0	Keryneia
Αμμόχωστος	9	0	0	0	2	6	0	1	0	0	Ammochostos
Λάρνακα	54	16	7	12	9	8	0	1	1	0	Larnaka
Λεμεσός	110	55	31	6	6	6	3	2	0	1	Lemesos
Πάφος	110	70	20	11	4	3	1	0	1	0	Pafos
ΣΥΝΟΛΟ	388	176	78	45	36	32	7	8	4	2	TOTAL
<i>ΠΛΗΘΥΣΜΟΣ ΔΗΜΩΝ ΚΑΙ ΚΟΙΝΟΤΗΤΩΝ - POPULATION OF MUNICIPALITIES AND COMMUNITIES</i>											
Λευκωσία	273.642	3.381	6.896	10.089	19.958	24.003	17.564	56.917	76.309	58.525	Lefkosia
Κερύνεια	0	0	0	0	0	0	0	0	0	0	Keryneia
Αμμόχωστος	37.738	0	0	0	3.598	23.049	0	11.091	0	0	Ammochostos
Λάρνακα	115.268	1.513	2.139	8.499	12.060	32.943	0	11.448	46.666	0	Larnaka
Λεμεσός	196.553	5.307	9.825	4.526	7.819	18.666	24.143	32.017	0	94.250	Lemesos
Πάφος	66.364	4.953	6.231	7.850	6.064	9.227	5.509	0	26.530	0	Pafos
ΣΥΝΟΛΟ	689.565	15.154	25.091	30.964	49.499	107.888	47.216	111.473	149.505	152.775	TOTAL

ΠΙΝΑΚΑΣ 9. ΠΛΗΘΥΣΜΟΣ, ΕΤΗΣΙΟ ΠΟΣΟΣΤΟ ΑΥΞΗΣΗΣ, ΝΟΙΚΟΚΥΡΙΑ ΚΑΙ ΜΕΣΟΣ ΑΡΙΘΜΟΣ ΠΡΟΣΩΠΩΝ ΚΑΤΑ ΝΟΙΚΟΚΥΡΙΟ ΚΑΙ ΕΠΑΡΧΙΑ ΣΤΙΣ ΑΠΟΓΡΑΦΕΣ
TABLE 9. POPULATION, ANNUAL GROWTH RATE, HOUSEHOLDS AND AVERAGE NUMBER OF PERSONS PER HOUSEHOLD BY DISTRICT, CENSUS YEARS

Επαρχία	Πληθυσμός Population			Ετήσιο ποσοστό αύξησης % Annual growth rate %			Αριθμός νοικοκυριών Number of households			Αριθμός προσώπων κατά νοικοκυριό Average number of persons per household				District	
	1976	1982	1992	2001	1982/76	1992/82	2001/92	1982	1992	2001	1976	1982	1992		2001
ΣΥΝΟΛΟ	497.879	522.845	615.013	703.529	0,8	1,6	1,5	145.030	189.223	228.371	3,95	3,51	3,23	3,06	TOTAL
Λευκωσία	197.519	215.105	249.601	279.545	1,4	1,5	1,3	59.609	76.748	91.378	3,99	3,51	3,22	3,04	Lefkoshia
Αμμόχωστος	24.113	26.198	31.513	38.371	1,4	1,8	2,2	6.796	9.151	11.814	4,20	3,78	3,44	3,24	Ammochostos
Λάρνακα	81.557	86.269	102.794	117.124	0,9	1,8	1,5	23.096	30.724	36.891	4,11	3,64	3,33	3,16	Larnaka
Λεμεσός	146.552	148.670	177.440	201.057	0,2	1,8	1,4	41.635	55.214	65.761	3,87	3,49	3,19	3,04	Lemesos
Πάφος	48.138	46.603	53.665	67.432	-0,5	1,4	2,5	13.894	17.386	22.527	3,65	3,28	3,07	2,98	Pafos
ΑΣΤΙΚΕΣ	262.146	332.215	416.082	485.304	3,9	2,3	1,7	90.750	128.019	159.551	3,98	3,56	3,22	3,02	URBAN
Λευκωσία	120.873	152.200	181.234	205.633	3,8	1,7	1,4	41.807	56.160	68.807	3,97	3,53	3,19	2,96	Lefkoshia
Αμμόχωστος	Ammochostos	
Λάρνακα	28.739	49.344	62.178	71.740	9,0	2,3	1,6	13.184	18.957	23.235	4,06	3,64	3,25	3,07	Larnaka
Λεμεσός	101.896	109.410	139.424	160.733	1,2	2,4	1,6	29.880	42.801	52.472	3,98	3,57	3,23	3,04	Lemesos
Πάφος	10.638	21.261	33.246	47.198	11,5	4,5	3,9	5.879	10.101	15.037	3,86	3,53	3,27	3,13	Pafos
ΑΓΡΟΤΙΚΕΣ	235.733	190.630	198.931	218.225	-3,5	0,4	1,0	54.280	61.204	68.820	3,91	3,43	3,24	3,16	RURAL
Λευκωσία	76.646	62.905	68.367	73.912	-3,3	0,8	0,9	17.802	20.588	22.571	4,00	3,46	3,31	3,26	Lefkoshia
Αμμόχωστος	24.113	26.198	31.513	38.371	1,4	1,8	2,2	6.796	9.151	11.814	4,20	3,78	3,44	3,24	Ammochostos
Λάρνακα	52.818	36.925	40.616	45.384	-6,0	1,0	1,2	9.912	11.767	13.656	4,14	3,64	3,44	3,31	Larnaka
Λεμεσός	44.656	39.260	38.016	40.324	-2,1	-0,3	0,7	11.755	12.413	13.289	3,65	3,26	3,06	3,01	Lemesos
Πάφος	37.500	25.342	20.419	20.234	-6,5	-0,4	-0,1	8.015	7.285	7.490	3,59	3,09	2,80	2,70	Pafos

**ΠΙΝΑΚΑΣ 10. ΠΟΣΟΣΤΙΑΙΑ ΚΑΤΑΝΟΜΗ ΠΛΗΘΥΣΜΟΥ ΚΑΤΑ ΗΛΙΚΙΑ ΚΑΙ ΦΥΛΟ
ΣΤΙΣ ΑΠΟΓΡΑΦΕΣ**

**TABLE 10. PERCENTAGE DISTRIBUTION OF POPULATION BY AGE AND SEX,
CENSUS YEARS**

Χρόνος απογραφής/φύλο	Σύνολο Total	0-14	15-29	30-44	45-64	65+	Census Year/Sex
1881 Σύνολο	100,0	38,5	21,9	19,7	14,1	5,8	1881 Total Males Females
Αντρες	100,0	39,1	21,0	19,5	14,5	5,9	
Γυναίκες	100,0	37,9	23,0	19,9	13,6	5,6	
1891 Σύνολο	100,0	37,2	25,2	18,7	14,5	4,4	1891 Total Males Females
Αντρες	100,0	37,9	24,0	18,5	15,1	4,5	
Γυναίκες	100,0	36,6	26,3	19,0	13,9	4,2	
1901 Σύνολο	100,0	36,3	25,7	19,0	14,8	4,2	1901 Total Males Females
Αντρες	100,0	36,8	24,8	18,8	15,1	4,5	
Γυναίκες	100,0	35,9	26,5	19,0	14,7	3,9	
1911 Σύνολο	100,0	37,3	24,6	18,8	14,9	4,4	1911 Total Males Females
Αντρες	100,0	37,5	23,7	18,9	15,2	4,7	
Γυναίκες	100,0	37,0	25,7	18,7	14,4	4,2	
1921 Σύνολο	100,0	36,4	25,9	18,1	15,4	4,2	1921 Total Males Females
Αντρες	100,0	37,0	24,8	18,0	15,9	4,3	
Γυναίκες	100,0	35,8	27,0	18,1	15,0	4,1	
1931 Σύνολο	100,0	33,4	27,7	18,1	16,0	4,8	1931 Total Males Females
Αντρες	100,0	34,4	26,5	17,8	16,3	5,0	
Γυναίκες	100,0	32,4	28,8	18,3	15,8	4,7	
1946 Σύνολο	100,0	33,9	25,8	18,8	15,7	5,8	1946 Total Males Females
Αντρες	100,0	34,9	25,3	18,4	15,7	5,7	
Γυναίκες	100,0	32,9	26,3	19,1	15,8	5,9	
1960 Σύνολο	100,0	36,3	23,5	17,1	16,7	6,4	1960 Total Males Females
Αντρες	100,0	37,8	22,9	16,6	16,5	6,2	
Γυναίκες	100,0	35,0	23,9	17,6	17,0	6,5	
1973 Σύνολο	100,0	28,9	27,3	17,0	17,3	9,5	1973 Total Males Females
Αντρες	100,0	29,9	27,9	16,2	16,9	9,1	
Γυναίκες	100,0	27,8	26,8	17,6	18,0	9,8	
1976 Σύνολο	100,0	25,4	29,0	17,9	17,6	10,1	1976 Total Males Females
Αντρες	100,0	26,1	29,8	17,8	17,0	9,3	
Γυναίκες	100,0	24,6	28,2	18,1	18,2	10,9	
1982 Σύνολο	100,0	25,0	26,6	20,0	17,6	10,8	1982 Total Males Females
Αντρες	100,0	25,9	27,5	19,9	16,8	9,9	
Γυναίκες	100,0	24,2	25,7	20,2	18,3	11,6	
1992 Σύνολο	100,0	25,4	22,0	22,2	19,4	11,0	1992 Total Males Females
Αντρες	100,0	26,3	22,4	22,5	18,8	10,0	
Γυναίκες	100,0	24,5	21,6	22,0	19,8	12,1	
2001 Σύνολο	100,0	21,5	22,6	22,0	22,2	11,7	2001 Total Males Females
Αντρες	100,0	22,5	23,0	21,6	22,3	10,6	
Γυναίκες	100,0	20,6	22,1	22,5	22,1	12,7	

Σημ.: 1. Μέχρι την απογραφή του 1960 τα στοιχεία αναφέρονται σε de facto πληθυσμό, ενώ στις επόμενες απογραφές σε de jure.

2. Τα στοιχεία μετά το 1974 αναφέρονται στην ελεγχόμενη από το κράτος περιοχή.

Notes: 1. Up to 1960 the data refer to de facto population, but thereafter to the de jure.

2. Figures after 1974 refer to the Government controlled area.

ΠΙΝΑΚΑΣ 11. ΠΟΣΟΣΤΙΑΙΑ ΚΑΤΑΝΟΜΗ ΠΛΗΘΥΣΜΟΥ ΚΑΤΑ ΟΙΚΟΓΕΝΕΙΑΚΗ ΥΠΟΣΤΑΣΗ ΚΑΙ ΦΥΛΟ ΣΤΙΣ ΑΠΟΓΡΑΦΕΣ
(για πρόσωπα 15 χρόνων και πάνω)

TABLE 11. PERCENTAGE DISTRIBUTION OF POPULATION BY MARITAL STATUS AND SEX, CENSUS YEARS (for persons aged 15 and over)

Οικογενειακή υπόσταση	1881	1891	1901	1911	1921	1931	1946	1960	1973	1976	1982	1992	2001	Marital status
ΣΥΝΟΛΟ	100,0	100,0	100,0	100,0	100,0	100,0	100,0	100,0	100,0	100,0	100,0	100,0	100,0	TOTAL
Άγαμοι	29,4	30,3	30,9	29,9	33,2	33,0	29,8	25,1	29,9	29,9	26,3	22,5	26,1	Never married
Έγγαμοι	59,7	59,0	59,5	60,8	58,2	56,9	61,7	66,6	63,5	62,5	66,1	69,5	65,2	Married
Χήροι	10,6	10,6	9,5	9,3	8,5	9,6	7,7	7,2	5,8	6,6	6,4	6,3	5,9	Widowed
Διαζευγμένοι/ Σε διάσταση ³	0,3	0,1	0,1	0,0	0,1	0,5	0,8	1,0	0,8	0,8	1,1	1,6	2,6	Divorced/ Separated ³
Δε δηλώθηκε	0,0	0,0	0,0	0,0	0,0	0,0	0,0	0,1	0,0	0,2	0,1	0,1	0,2	Not stated
ΑΝΤΡΕΣ	100,0	100,0	100,0	100,0	100,0	100,0	100,0	100,0	100,0	100,0	100,0	100,0	100,0	MALES
Άγαμοι	35,7	36,6	36,3	35,4	38,2	37,4	33,6	27,5	32,4	32,6	29,5	25,8	29,2	Never married
Έγγαμοι	59,3	58,4	59,2	60,1	58,1	57,7	62,2	68,6	64,8	63,9	67,2	70,6	66,6	Married
Χήροι	4,9	5,0	4,5	4,5	3,7	4,5	3,7	3,0	2,3	2,8	2,7	2,5	2,3	Widowed
Διαζευγμένοι/ Σε διάσταση ³	0,1	0,0	0,0	0,0	0,0	0,4	0,5	0,7	0,4	0,4	0,5	1,0	1,7	Divorced/ Separated ³
Δε δηλώθηκε	0,0	0,0	0,0	0,0	0,0	0,0	0,0	0,2	0,1	0,3	0,1	0,1	0,2	Not stated
ΓΥΝΑΙΚΕΣ	100,0	100,0	100,0	100,0	100,0	100,0	100,0	100,0	100,0	100,0	100,0	100,0	100,0	FEMALES
Άγαμες	23,1	24,0	25,4	24,2	28,3	28,7	26,1	22,8	27,5	27,2	23,2	19,4	23,2	Never married
Έγγαμες	60,1	59,6	60,0	61,5	58,2	56,1	61,2	64,7	62,2	61,1	65,0	68,4	63,9	Married
Χήρες	16,3	16,3	14,5	14,3	13,4	14,6	11,7	11,1	9,0	10,2	10,0	9,9	9,2	Widowed
Διαζευγμένοι/ Σε διάσταση ³	0,5	0,1	0,1	0,0	0,1	0,6	1,0	1,3	1,2	1,3	1,7	2,3	3,5	Divorced/ Separated ³
Δε δηλώθηκε	0,0	0,0	0,0	0,0	0,0	0,0	0,0	0,1	0,1	0,2	0,1	0,0	0,2	Not stated

Σημ.: 1. Μέχρι την απογραφή του 1960 τα στοιχεία αναφέρονται σε de facto πληθυσμό, ενώ στις επόμενες απογραφές σε de jure.

2. Τα στοιχεία μετά το 1974 αναφέρονται στην ελεγχόμενη από το κράτος περιοχή.

3. "Σε διάσταση" συμπεριλήφθηκαν στους "Έγγαμους" από το 1992

Notes: 1. Up to 1960 the data refer to de facto population, but thereafter to the de jure.

2. Figures after 1974 refer to the Government controlled area.

3. "Separated" were included in "Married" since 1992

ΠΙΝΑΚΑΣ 12. ΔΕΙΚΤΕΣ ΓΕΝΝΗΤΙΚΟΤΗΤΑΣ ΣΤΙΣ ΑΠΟΓΡΑΦΕΣ
TABLE 12. FERTILITY INDICATORS, CENSUS YEARS

Δείκτες γεννητικότητας	1901	1911	1921	1931	1946	1960	1973	1976	1982	1992	2001	Φορητοί δείκτες
Παιδιά 0-4 χρονών	31.389	36.782	35.359	39.372	55.288	75.345	54.116	38.380	48.069	53.548	43.958	Children aged 0-4
Κορίτσια 0-4 χρονών	15.342	18.127	17.096	19.358	27.111	36.951	26.684	18.737	23.187	25.841	21.565	Females aged 0-4
Γυναίκες 15-44 χρονών	52.701	59.832	60.820	82.546	101.594	121.996	141.726	115.245	120.964	134.734	159.854	Females aged 15-44
Παιδιά 0-4 σε κάθε 1000 γυναίκες 15-44 χρονών	596	615	581	477	544	618	382	333	397	397	275	Children aged 0-4 per 1000 females aged 15-44
Κορίτσια 0-4 σε κάθε 1000 γυναίκες 15-44 χρονών	291	303	281	235	267	303	188	163	192	192	135	Female children aged 0-4 per 1000 females aged 15-44
Γενικό ποσοστό γονιμότητας (για γυναίκες 15-44 χρονών)	138,2	145,2	119,5	127,5	142,5	118,9	81,0	80,7	89,6	84,4	52,3	General fertility rate (for females aged 15-44)
Ακαθόριστο ποσοστό γεννητικότητας	30,7	31,7	26,8	30,2	32,2	25,3	18,3	18,7	20,8	18,6	11,6	Crude birth rate

Σημ.: 1. Μέχρι την απογραφή του 1960 τα στοιχεία αναφέρονται σε de facto πληθυσμό, ενώ στις επόμενες απογραφές σε de jure.

2. Τα στοιχεία μετά το 1974 αναφέρονται στην ελεγχόμενη από το κράτος περιοχή.

Notes: 1. Up to 1960 the data refer to de facto population, but thereafter to the de jure.

2. Figures after 1974 refer to the Government controlled area.

ΠΙΝΑΚΑΣ 13. ΠΛΗΘΥΣΜΟΣ ΚΑΤΑ ΗΛΙΚΙΑ ΚΑΙ ΦΥΛΟ ΣΤΙΣ ΑΠΟΓΡΑΦΕΣ
TABLE 13. POPULATION BY AGE AND SEX, CENSUS YEARS

Ηλικία Age	1976			1982			1992			2001		
	Σύνολο Total	Άντρες Males	Γυναίκες Females	Σύνολο Total	Άντρες Males	Γυναίκες Females	Σύνολο Total	Άντρες Males	Γυναίκες Females	Σύνολο Total	Άντρες Males	Γυναίκες Females
	0 - 4	38.380	19.643	18.737	48.069	24.882	23.187	53.548	27.707	25.841	43.958	22.393
5 - 9	39.910	20.387	19.523	40.380	20.762	19.618	53.040	27.415	25.625	53.386	27.357	26.029
10 - 14	48.294	25.014	23.280	42.212	21.528	20.684	49.558	25.484	24.074	53.973	27.901	26.072
15 - 19	53.552	27.294	26.258	46.191	23.887	22.304	43.118	21.927	21.191	55.619	28.651	26.968
20 - 24	48.100	25.137	22.963	49.711	25.537	24.174	44.887	22.744	22.143	53.475	27.054	26.421
25 - 29	42.777	21.652	21.125	43.215	22.087	21.128	47.384	23.960	23.424	49.830	23.841	25.989
30 - 34	32.538	16.386	16.152	39.358	19.360	19.998	50.072	25.332	24.740	49.134	23.102	26.032
35 - 39	30.436	15.086	15.350	35.735	17.733	18.002	44.916	22.705	22.211	52.524	25.269	27.255
40 - 44	26.182	12.785	13.397	30.085	14.727	15.358	41.869	20.844	21.025	53.263	26.074	27.189
45 - 49	23.876	11.426	12.450	26.444	12.881	13.563	37.552	18.842	18.710	46.431	23.122	23.309
50 - 54	23.306	11.454	11.852	24.009	11.355	12.654	30.057	14.786	15.271	43.383	21.414	21.969
55 - 59	19.223	9.363	9.860	21.728	10.282	11.446	26.844	12.895	13.949	35.202	17.243	17.959
60 - 64	20.975	9.912	11.063	19.393	9.174	10.219	24.282	11.060	13.222	31.325	15.243	16.082
65 - 69	17.715	8.231	9.484	19.070	8.870	10.200	21.618	10.053	11.565	25.924	12.124	13.800
70 - 74	32.615	14.941	17.674	16.666	7.584	9.082	17.096	7.915	9.181	21.362	9.548	11.814
75 - 79				10.748	4.892	5.856	13.777	6.155	7.622	16.278	7.202	9.076
80 - 84				6.320	2.862	3.458	9.761	4.185	5.576	9.992	4.310	5.682
85 - 90				2.270	1.050	1.220	4.003	1.723	2.280	5.979	2.468	3.511
90+				1.241	485	756	1.631	651	980	2.491	1.006	1.485
ΣΥΝΟΛΟ TOTAL	497.879	248.711	249.168	522.845	259.938	262.907	615.013	306.383	308.630	703.529	345.322	358.207

Σημ.: Το 1976 αναφέρεται σε ηλικίες 70 και πάνω
 Note.: 1976 refer to ages 70 and over

ΠΙΝΑΚΑΣ 14. ΝΟΙΚΟΚΥΡΙΑ ΚΑΤΑ ΜΕΓΕΘΟΣ ΚΑΙ ΠΟΣΟΣΤΟ ΜΟΝΟΓΟΝΕΪΚΩΝ ΟΙΚΟΓΕΝΕΙΩΝ, ΣΤΙΣ ΑΠΟΓΡΑΦΕΣ
TABLE 14. HOUSEHOLDS BY SIZE AND PERCENTAGE OF SINGLE PARENT FAMILIES, CENSUS YEARS

Μέγεθος νοικοκυριού	1946	1960	1976	1982	1992	2001	Size of household
1 πρόσωπο	11,7	10,8	8,6	10,0	12,6	16,0	1 person
2 πρόσωπα	17,9	18,8	18,9	21,7	24,8	27,2	2 persons
3 "	17,6	16,9	15,6	17,3	17,4	17,1	3 "
4 "	16,8	17,0	21,4	25,6	25,5	21,9	4 "
5 "	13,8	14,0	16,3	15,2	13,8	11,8	5 "
6 πρόσωπα και πάνω	22,2	22,0	19,2	10,2	5,9	6,0	6 persons and over
Δε δηλώθηκε	0,0	0,5	0,0	0,0	0,0	0,0	Not stated
ΣΥΝΟΛΟ	100,0	100,0	100,0	100,0	100,0	100,0	TOTAL
Μέσο μέγεθος νοικοκυριού	3,97	3,94	3,95	3,51	3,23	3,06	Average household size
% Μονογονεϊκών οικογενειών στο σύνολο των νοικοκυριών							% Single parent families to total number of households
Σύνολο	3,6	4,2	5,7	Total
Μητέρα με παιδιά	3,1	3,7	5,0	Mother with children
Πατέρας με παιδιά	0,5	0,5	0,7	Father with children

Σημ.: Από το 1974 και μετά οι Απογραφές αναφέρονται στην ελεγχόμενη από το κράτος περιοχή.

Note: Censuses after 1974 refer to the Government controlled area only.

**ΜΕΡΟΣ ΙΙ. ΕΚΤΙΜΗΣΕΙΣ ΠΛΗΘΥΣΜΟΥ ΚΑΙ ΔΗΜΟΓΡΑΦΙΚΩΝ
ΣΤΟΙΧΕΙΩΝ ΓΙΑ ΤΟ ΣΥΝΟΛΟ ΤΗΣ ΚΥΠΡΟΥ**

**PART II. POPULATION ESTIMATES AND VITAL STATISTICS
FOR THE WHOLE OF CYPRUS**

Σημ.: Οι εκτιμήσεις συνολικού πληθυσμού και άλλα δημογραφικά μεγέθη έχουν αναθεωρηθεί για την περίοδο 1974-1992 ώστε να λάβουν υπόψη τη υψηλή μετανάστευση των Τουρκοκυπρίων καθώς επίσης και τα αποτελέσματα της Απογραφής Πληθυσμού του 1992. Για την περίοδο 1993-2000 τα στοιχεία έχουν αναθεωρηθεί με βάση τα αποτελέσματα της Απογραφής Πληθυσμού του 2001.

Note: Total population estimates and other demographic data have been revised for the period 1974-1992 to take account of the high Turkish Cypriot emigration as well as the results of the Census of Population 1992. For the period 1993-2000 figures have been revised on the basis of the Population Census of 2001.

ΠΙΝΑΚΑΣ 15. ΠΛΗΘΥΣΜΟΣ DE JURE ΚΑΤΑ ΦΥΛΟ, 1961-2004
TABLE 15. DE JURE POPULATION BY SEX 1961-2004

Χρόνος Year	Μέσο του χρόνου (000's) Mid year (000's)				Τέλος του χρόνου (000's) End of the year (000's)			
	Σύνολο	Αντρες	Γυναίκες	Ετήσιο ποσοστό αύξησης	Σύνολο	Αντρες	Γυναίκες	Ετήσιο ποσοστό αύξησης
	Total	Males	Females	Annual growth rate %	Total	Males	Females	Annual growth rate %
1961	578,7	284,8	293,9	..	575,9	284,0	291,9	..
1962	576,0	283,0	293,0	-0,5	578,9	285,0	293,9	0,5
1963	582,3	286,1	296,2	1,1	585,5	288,2	297,3	1,1
1964	586,5	288,8	297,7	0,7	588,4	290,2	298,2	0,5
1965	590,8	290,9	299,9	0,7	593,2	292,1	301,1	0,8
1966	595,0	293,0	302,0	0,7	597,1	294,0	303,1	0,7
1967	599,4	295,2	304,2	0,7	601,8	295,9	305,9	0,8
1968	604,3	298,1	306,2	0,8	606,8	298,9	307,9	0,8
1969	609,4	300,2	309,2	0,8	612,0	302,0	310,0	0,9
1970	614,6	302,8	311,8	0,9	616,9	304,0	312,9	0,8
1971	619,8	305,9	313,9	0,8	623,1	306,0	317,1	1,0
1972	626,3	310,1	316,2	1,0	630,4	310,2	320,2	1,2
1973	633,9	313,6	320,3	1,2	637,8	315,5	322,3	1,2
1974	640,7	317,2	323,5	1,1	621,6	308,3	313,3	-2,5
1975	610,5	303,8	306,7	-4,7	598,9	298,9	300,0	-3,7
1976	598,6	298,9	299,7	-1,9	598,3	299,0	299,3	-0,1
1977	598,4	296,6	301,8	0,0	599,1	296,9	302,2	0,1
1978	601,0	298,1	302,9	0,4	602,9	298,5	304,4	0,6
1979	605,1	300,0	305,1	0,7	607,9	301,5	306,4	0,8
1980	611,0	303,3	307,7	1,0	614,9	305,0	309,9	1,2
1981	617,9	307,0	310,9	1,1	621,3	308,3	313,0	1,0
1982	624,3	310,4	313,9	1,0	628,4	312,5	315,9	1,1
1983	631,8	314,2	317,6	1,2	636,1	316,4	319,7	1,2
1984	639,9	318,4	321,5	1,3	644,0	320,6	323,4	1,2
1985	647,3	322,4	324,9	1,2	651,3	324,5	326,8	1,1
1986	654,0	325,9	328,1	1,0	657,2	327,5	329,7	0,9
1987	659,4	328,8	330,6	0,8	662,1	330,1	332,0	0,7
1988	664,2	331,1	333,1	0,7	666,9	332,6	334,3	0,7
1989	670,8	334,6	336,2	1,0	675,1	336,7	338,4	1,2
1990	680,6	339,2	341,4	1,5	687,1	342,3	344,8	1,8
1991	693,3	345,2	348,1	1,9	699,8	348,4	351,4	1,8
1992	706,2	351,7	354,5	1,9	713,7	355,6	358,1	2,0
1993	719,6	358,2	361,4	1,9	725,9	360,7	365,2	1,7
1994	731,3	363,0	368,3	1,6	736,9	365,4	371,5	1,5
1995	741,7	367,4	374,3	1,4	746,9	369,6	377,3	1,4
1996	750,8	371,3	379,5	1,2	755,5	373,3	382,2	1,2
1997	759,1	374,7	384,4	1,1	763,4	376,5	386,9	1,0
1998	767,1	378,1	389,0	1,1	771,1	379,7	391,4	1,0
1999	774,5	381,2	393,3	1,0	778,5	383,0	395,5	1,0
2000	781,5	384,2	397,3	0,9	785,3	385,8	399,5	0,9
2001	789,0	387,4	401,6	1,0	793,1	389,2	403,9	1,0
2002	797,1	390,8	406,3	1,0	802,5	393,5	409,0	1,2
2003	808,2	396,7	411,5	1,4	818,2	402,5	415,7	2,0
2004	825,1	406,3	418,8	2,1	837,3	412,6	424,7	2,3

ΠΙΝΑΚΑΣ 16. ΔΗΜΟΓΡΑΦΙΚΑ ΜΕΓΕΘΗ ΚΑΙ ΔΕΙΚΤΕΣ 1961-2004
TABLE 16. VITAL STATISTICS AND INDICATORS, 1961-2004

Χρόνος Year	Γεννήσεις-Births		Θάνατοι-Deaths		Φυσική Αύξηση Natural Increase		Καθρή μετανάστευση Net migration		Γάμοι-Marriages		Διαζύγια-Divorces	
	(000's)	%	(000's)	%	(000's)	%	(000's)	%	(000's)	%	(000's)	%
1961	15,2	26,0	6,2	10,7	8,9	15,3	4,0	6,9
1965	13,7	23,2	6,1	10,3	7,6	12,9	-2,8	-4,8	4,5	7,6	0,1	0,24
1970	11,8	19,2	6,0	9,8	5,8	9,4	-0,9	-1,4	5,3	8,6	0,2	0,26
1975	9,8	16,0	4,8	7,9	4,9	8,1	-27,6	-44,6	6,5	10,6	0,1	0,24
1980	12,5	20,4	5,7	9,3	6,8	11,1	0,2	0,4	4,9	7,9	0,2	0,33
1981	12,1	19,6	5,2	8,4	6,9	11,2	-0,5	-0,8	6,9	11,2	0,2	0,34
1982	13,0	20,8	5,3	8,5	7,7	12,3	-0,6	-0,9	6,6	10,6	0,3	0,41
1983	13,1	20,7	5,4	8,6	7,6	12,1	0,1	0,1	7,1	11,2	0,3	0,50
1984	13,2	20,6	5,1	8,0	8,1	12,6	-0,2	-0,3	5,1	8,0	0,3	0,47
1985	12,6	19,5	5,5	8,5	7,1	11,0	0,2	0,3	6,6	10,2	0,3	0,48
1986	12,8	19,5	5,5	8,4	7,3	11,1	-1,4	-2,1	6,1	9,3	0,3	0,50
1987	12,3	18,7	5,9	8,9	6,5	9,8	-1,6	-2,4	6,8	10,4	0,4	0,59
1988	12,8	19,2	5,8	8,8	6,9	10,4	-2,1	-3,2	4,8	7,2	0,4	0,56
1989	12,1	18,1	5,7	8,5	6,4	9,6	1,8	2,6	6,4	9,6	0,4	0,59
1990	12,5	18,3	5,7	8,4	6,7	9,9	5,3	7,7	6,3	9,3	0,4	0,60
1991	12,2	17,6	5,9	8,5	6,3	9,1	6,4	9,2	6,9	10,0	0,4	0,51
1992	13,1	18,6	6,0	8,5	7,1	10,1	6,8	9,6	5,6	7,9	0,5	0,71
1993	12,1	16,8	5,5	7,7	6,5	9,1	5,7	7,9	6,7	9,4	0,6	0,81
1994	11,9	16,3	5,7	7,7	6,2	8,5	4,8	6,5	6,8	9,3	0,6	0,87
1995	11,3	15,2	5,6	7,6	5,6	7,6	4,4	5,9	7,2	9,8	0,9	1,16
1996	11,0	14,6	5,6	7,5	5,3	7,1	3,3	4,4	6,3	8,4	0,8	1,10
1997	10,5	13,9	5,9	7,7	4,7	6,1	3,2	4,3	7,7	10,1	1,0	1,27
1998	10,1	13,1	6,2	8,0	3,9	5,1	3,8	4,9	8,2	10,7	1,0	1,26
1999	9,6	12,4	5,7	7,4	3,9	5,0	3,5	4,5	9,6	12,5	1,4	1,74
2000	9,6	12,2	6,1	7,8	3,5	4,5	3,3	4,2	9,8	12,5	1,3	1,71
2001	9,2	11,7	5,5	6,9	3,8	4,8	4,0	5,1	11,0	14,0	1,3	1,71
2002	8,9	11,1	5,8	7,3	3,1	3,8	6,4	8,0	10,7	13,5	1,5	1,86
2003	9,1	11,2	5,8	7,2	3,3	4,0	12,3	15,3	11,3	13,9	1,7	2,04
2004	9,3	11,3	5,9	7,1	3,5	4,2	15,7	19,1	5,8	7,0	1,8	2,19

Σημ.: Για το 2004 οι γάμοι αναφέρονται στους κατοίκους Κύπρου.
 Note: For 2004 marriages refer to residents of Cyprus.

ΠΙΝΑΚΑΣ 17. ΕΚΤΙΜΗΣΕΙΣ ΣΥΝΟΛΙΚΟΥ ΠΛΗΘΥΣΜΟΥ, 1974-2004
TABLE 17. ESTIMATES OF TOTAL POPULATION, 1974-2004

(000's)

Χρόνος Year	Μέσο του χρόνου Mid year			Τέλος του χρόνου End of the year		
	Συνολικός Πληθυσμός	Πληθυσμός στις περιοχές που ελέγχει το κράτος	Τουρκο- κύπριοι	Συνολικός Πληθυσμός	Πληθυσμός στις περιοχές που ελέγχει το κράτος	Τουρκο- κύπριοι
	Total Population	Population in the government controlled area	Turkish Cypriots	Total Population	Population in the government controlled area	Turkish Cypriots
1974	640,7	520,5	120,2	621,6	505,7	115,9
1975	610,5	502,2	108,3	598,9	498,3	100,6
1976	598,6	497,9	100,7	598,3	497,6	100,7
1977	598,4	497,5	100,9	599,1	498,0	101,1
1978	601,0	499,6	101,4	602,9	501,3	101,6
1979	605,1	503,2	101,9	607,9	505,8	102,1
1980	611,0	508,6	102,4	614,9	512,3	102,6
1981	617,9	515,0	102,9	621,3	518,2	103,1
1982	624,3	520,8	103,5	628,4	524,6	103,8
1983	631,8	527,6	104,2	636,1	531,5	104,6
1984	639,9	534,8	105,1	644,0	538,4	105,6
1985	647,3	541,1	106,2	651,3	544,6	106,7
1986	654,0	547,5	106,5	657,2	550,9	106,3
1987	659,4	553,5	105,9	662,1	556,6	105,5
1988	664,2	559,3	104,9	666,9	562,7	104,2
1989	670,8	567,5	103,3	675,1	572,7	102,4
1990	680,6	579,4	101,2	687,1	587,1	100,0
1991	693,3	594,9	98,4	699,8	603,1	96,7
1992	706,2	610,6	95,6	713,7	619,2	94,5
1993	719,6	625,8	93,8	725,9	632,9	93,0
1994	731,3	639,0	92,3	736,9	645,4	91,5
1995	741,7	650,7	91,0	746,9	656,3	90,6
1996	750,8	660,9	89,9	755,5	666,3	89,2
1997	759,1	670,4	88,7	763,4	675,2	88,2
1998	767,1	678,9	88,2	771,1	682,9	88,2
1999	774,5	686,4	88,1	778,5	690,5	88,0
2000	781,5	693,6	87,9	785,3	697,5	87,8
2001	789,0	701,3	87,7	793,1	705,5	87,6
2002	797,1	709,6	87,5	802,5	715,1	87,4
2003	808,2	720,6	87,6	818,2	730,4	87,8
2004	825,1	737,1	88,0	837,3	749,2	88,1

- Σημ.: 1. Οι εκτιμήσεις για τον αριθμό των Τουρκοκυπρίων από το 1974 και μετά προέκυψαν από προβολές πληθυσμού που έγιναν με βάση τη δομή κατά φύλο και ηλικία της Τουρκοκυπριακής κοινότητας στην Απογραφή του 1960 και με υποθέσεις ως προς τη γεννητικότητα και θνησιμότητα όπως του υπόλοιπου πληθυσμού της Κύπρου. Για τη μετα-νάστευση των Τουρκοκυπρίων μετά το 1974 χρησιμοποιήθηκαν στοιχεία από Τουρκοκυπριακές πηγές.
2. Ο πληθυσμός των Τούρκων εποίκων στην Τουρκοκρατούμενη περιοχή της Κύπρου δεν περιλαμβάνεται στο συνολικό πληθυσμό, γιατί δεν μπορεί να θεωρηθεί μέρος του πληθυσμού της Κύπρου.

- Notes: 1. Estimates of the number of Turkish Cypriots from 1974 onwards are the result of population projections based on the age and sex structure of the Turkish Cypriot community as at Census 1960 and with assumptions of fertility and mortality similar to the rest of the Cyprus population. With regard to the migration of Turkish Cypriots after 1974, migration assumptions are based on figures obtained from Turkish Cypriot sources.
2. Illegal settlers from Turkey in the Turkish occupied area are not included in the total population figures as they are not part of the Cyprus population.

ΠΙΝΑΚΑΣ 18. ΠΛΗΘΥΣΜΟΣ DE JURE ΚΑΤΑ ΗΛΙΚΙΑ ΚΑΙ ΦΥΛΟ (στο τέλος του χρόνου), 2001-2004
TABLE 18. POPULATION DE JURE BY AGE AND SEX (end of the year), 2001-2004

(000's)

Ηλικία Age	2001			2002			2003			2004		
	Σύνολο Total	Αντρες Males	Γυναίκες Females	Σύνολο Total	Αντρες Males	Γυναίκες Females	Σύνολο Total	Αντρες Males	Γυναίκες Females	Σύνολο Total	Αντρες Males	Γυναίκες Females
0 - 4	49,5	25,2	24,3	47,6	24,4	23,2	46,4	23,8	22,6	45,9	23,6	22,3
5 - 9	60,1	30,8	29,3	57,8	29,6	28,2	55,7	28,6	27,1	53,2	27,2	26,0
10 - 14	60,8	31,4	29,4	61,9	31,9	30,0	61,7	31,8	29,9	61,6	31,6	30,0
15 - 19	62,7	32,3	30,4	62,9	32,3	30,6	63,4	32,4	31,0	63,3	32,4	30,9
20 - 24	60,3	30,5	29,8	62,5	31,9	30,6	65,3	33,6	31,7	69,8	35,8	34,0
25 - 29	56,2	26,9	29,3	57,1	27,8	29,3	59,2	29,5	29,7	63,3	31,8	31,5
30 - 34	55,4	26,0	29,4	56,4	26,6	29,8	59,3	28,5	30,8	61,6	30,3	31,3
35 - 39	59,2	28,5	30,7	58,4	27,9	30,5	59,4	28,2	31,2	60,2	28,8	31,4
40 - 44	60,1	29,4	30,7	60,9	29,6	31,3	62,1	30,3	31,8	62,7	30,8	31,9
45 - 49	52,4	26,1	26,3	54,0	26,5	27,5	56,3	27,5	28,8	59,1	28,9	30,2
50 - 54	48,9	24,1	24,8	50,2	24,7	25,5	51,3	25,3	26,0	52,5	25,8	26,7
55 - 59	39,7	19,4	20,3	39,7	20,2	21,2	39,7	21,4	22,3	46,2	22,5	23,7
60 - 64	35,3	17,2	18,1	36,6	17,8	18,8	37,1	18,0	19,1	37,9	18,3	19,6
65 - 69	29,3	13,7	15,6	30,3	14,2	16,1	31,4	14,9	16,5	32,6	15,6	17,0
70 - 74	24,1	10,8	13,3	24,6	11,0	13,6	25,2	11,4	13,8	25,8	11,7	14,1
75 - 79	18,3	8,1	10,2	18,8	8,3	10,5	19,2	8,4	10,8	19,7	8,5	11,2
80+	20,8	8,8	12,0	21,1	8,8	12,3	21,5	8,9	12,6	21,9	9,0	12,9
ΣΥΝΟΛΟ TOTAL	793,1	389,2	403,9	802,5	393,5	409,0	818,2	402,5	415,7	837,3	412,6	424,7
0 - 14	170,4	87,4	83,0	167,3	85,9	81,4	163,8	84,2	79,6	160,7	82,4	78,3
15 - 44	353,9	173,6	180,3	358,2	176,1	182,1	368,7	182,5	186,2	380,9	189,9	191,0
45 - 64	176,3	86,8	89,5	182,2	89,2	93,0	188,4	92,2	96,2	195,7	95,5	100,2
65+	92,5	41,4	51,1	94,8	42,3	52,5	97,3	43,6	53,7	100,0	44,8	55,2

**ΜΕΡΟΣ ΙΙΙ. ΕΚΤΙΜΗΣΕΙΣ ΠΛΗΘΥΣΜΟΥ ΚΑΙ ΔΗΜΟΓΡΑΦΙΚΩΝ
ΣΤΟΙΧΕΙΩΝ ΣΤΙΣ ΠΕΡΙΟΧΕΣ ΠΟΥ ΕΛΕΓΧΕΙ ΤΟ ΚΡΑΤΟΣ**

(α) Πληθυσμός και νοικοκυριά

**PART III. POPULATION ESTIMATES AND VITAL STATISTICS
FOR THE GOVERNMENT CONTROLLED AREA**

(a) Population and households

Σημ.: Τα στοιχεία πληθυσμού και οι δημογραφικοί δείκτες έχουν αναθεωρηθεί για την περίοδο 1993-2000 με βάση τα αποτελέσματα της Απογραφής Πληθυσμού 2001.

Note: Population figures and demographic indicators have been revised for the period 1993-2000 on the basis of the results of the Census of Population 2001.

ΠΙΝΑΚΑΣ 19. ΠΛΗΘΥΣΜΟΣ DE JURE ΚΑΤΑ ΦΥΛΟ, 1974-2004
TABLE 19. DE JURE POPULATION BY SEX, 1974-2004

Χρόνος Year	Μέσο του χρόνου (000's) Mid year (000's)				Τέλος του χρόνου (000's) End of the year (000's)			
	Σύνολο	Άντρες	Γυναίκες	Ετήσιο ποσοστό αύξησης	Σύνολο	Άντρες	Γυναίκες	Ετήσιο ποσοστό αύξησης
	Total	Males	Females	Annual growth rate %	Total	Males	Females	Annual growth rate %
1974	520,5	257,7	262,8		505,7	250,8	254,9	
1975	502,2	249,9	252,3	-3,5	498,3	248,7	249,6	-1,5
1976	497,9	248,6	249,3	-0,9	497,6	248,7	248,9	-0,1
1977	497,5	246,6	250,9	-0,1	498,0	246,8	251,2	0,1
1978	499,6	247,8	251,8	0,4	501,3	248,2	253,1	0,7
1979	503,2	249,5	253,7	0,7	505,8	250,9	254,9	0,9
1980	508,6	252,5	256,1	1,1	512,3	254,1	258,2	1,3
1981	515,0	255,9	259,1	1,3	518,2	257,1	261,1	1,2
1982	520,8	258,9	261,9	1,1	524,6	260,9	263,7	1,2
1983	527,6	262,4	265,2	1,3	531,5	264,4	267,1	1,3
1984	534,8	266,1	268,7	1,4	538,4	268,0	270,4	1,3
1985	541,1	269,5	271,6	1,2	544,6	271,3	273,3	1,2
1986	547,5	272,8	274,7	1,2	550,9	274,5	276,4	1,2
1987	553,5	276,0	277,5	1,1	556,6	277,5	279,1	1,0
1988	559,3	278,8	280,5	1,0	562,7	280,6	282,1	1,1
1989	567,5	283,1	284,4	1,5	572,7	285,6	287,1	1,8
1990	579,4	288,8	290,6	2,1	587,1	292,5	294,6	2,5
1991	594,9	296,2	298,7	2,7	603,1	300,3	302,8	2,7
1992	610,6	304,1	306,5	2,6	619,2	308,5	310,7	2,7
1993	625,8	311,5	314,3	2,5	632,9	314,5	318,4	2,2
1994	639,0	317,2	321,8	2,1	645,4	320,0	325,4	2,0
1995	650,7	322,3	328,4	1,8	656,3	324,8	331,5	1,7
1996	660,9	326,8	334,1	1,6	666,3	329,2	337,1	1,5
1997	670,4	330,9	339,5	1,4	675,2	333,0	342,2	1,3
1998	678,9	334,6	344,3	1,3	682,9	336,3	346,6	1,1
1999	686,4	337,8	348,6	1,1	690,5	339,7	350,8	1,1
2000	693,6	341,0	352,6	1,0	697,5	342,7	354,8	1,0
2001	701,3	344,3	357,0	1,1	705,5	346,2	359,3	1,1
2002	709,6	347,9	361,7	1,2	715,1	350,6	364,5	1,4
2003	720,6	353,7	366,9	1,6	730,4	359,3	371,1	2,1
2004	737,1	363,0	374,1	2,3	749,2	369,2	380,0	2,6

ΠΙΝΑΚΑΣ 20. ΔΗΜΟΓΡΑΦΙΚΑ ΜΕΓΕΘΗ, 1974-2004
TABLE 20. VITAL STATISTICS, 1974-2004

Χρόνος Year	Γεννήσεις Births	Θάνατοι Deaths	Φυσική αύξηση Natural increase	Καθαρή μετανάστευση Net migration	Γάμοι Marriages	Διαζύγια Divorces
1974	8.593	5.605	2.988	-15.408	2.796	140
1975	8.040	3.964	4.076	-11.542	5.628	121
1976	9.295	4.262	5.033	-5.648	3.548	110
1977	9.108	4.526	4.582	-4.184	5.008	136
1978	9.382	4.177	5.205	-1.909	4.974	158
1979	9.899	4.228	5.671	-1.168	6.355	161
1980	10.383	4.719	5.664	+771	3.908	164
1981	10.099	4.332	5.767	+196	5.933	175
1982	10.840	4.419	6.421	-31	5.633	216
1983	10.900	4.523	6.377	+518	6.180	262
1984	11.005	4.286	6.719	+155	4.126	250
1985	10.568	4.599	5.969	+238	5.659	258
1986	10.691	4.579	6.112	+175	5.175	276
1987	10.337	4.912	5.425	+272	5.954	326
1988	10.752	4.903	5.849	+257	3.932	312
1989	10.273	4.834	5.439	+4.526	5.597	335
1990	10.622	4.844	5.778	+8.708	5.607	348
1991	10.442	5.075	5.367	+10.559	6.222	304
1992	11.372	5.220	6.152	+9.999	4.916	433
1993	10.514	4.789	5.725	+8.000	6.078	504
1994	10.379	4.924	5.455	+7.000	6.200	555
1995	9.869	4.935	4.934	+6.000	6.669	757
1996	9.638	4.958	4.680	+5.300	5.761	725
1997	9.275	5.173	4.102	+4.800	7.187	851
1998	8.879	5.432	3.447	+4.200	7.738	852
1999	8.505	5.070	3.435	+4.200	9.080	1.193
2000	8.447	5.355	3.092	+3.960	9.282	1.182
2001	8.167	4.827	3.340	+4.650	10.574	1.197
2002	7.883	5.168	2.715	+6.885	10.284	1.320
2003	8.088	5.200	2.888	+12.342	10.810	1.472
2004	8.309	5.225	3.084	+15.724	10.931 (5.349)	1.614

Σημ.: Σε παρένθεση οι γάμοι των κατοίκων Κύπρου
 Note: Marriages of residents of Cyprus are shown in parenthesis

ΠΙΝΑΚΑΣ 21. ΔΗΜΟΓΡΑΦΙΚΟΙ ΔΕΙΚΤΕΣ, 1974-2004
TABLE 21. DEMOGRAPHIC INDICATORS, 1974-2004

Χρόνος Year	Ετήσιο ποσοστό αύξησης (τέλος χρόνου) Annual growth rate (end year) %	Ποσοστό γεννησι-κότητας Birth rate	Συνολικό ποσοστό γονιμότητας Total fertility rate	Ποσοστό θνησι-μότητας Death rate	Αναλογία γεννήσεων προς θανάτους Birth-death ratio	Ποσοστό φυσικής αύξησης Natural increase rate	Ποσοστό καθαρής μετα-βάσεως Net migration rate	Ποσοστό βρεφικής θνησιμότητας Infant mortality rate	Ποσοστό γαμη-λιότητας Marriage rate	Ποσοστό διαζευκτι-κότητας Divorce rate	Ποσοστό ηλικιωμέ-νων προς παιδιά Aged child ratio %	Ποσοστό εξάρτησης Age dependency ratio %
1974		16,5	2,12	10,8	1,5	5,7	-29,6	17	5,4	0,27
1975	-1,5	16,0	2,01	7,9	2,0	8,1	-23,0	15	11,2	0,24
1976	-0,1	18,7	2,25	8,6	2,2	10,1	-11,3	13	7,1	0,22
1977	0,1	18,3	2,25	9,1	2,0	9,2	-8,4					
1978	0,7	18,8	2,30	8,4	2,2	10,4	-3,8	12	10,0	0,32
1979	0,9	19,7	2,38	8,4	2,3	11,3	-2,3	11,7	12,6	0,32
1980	1,3	20,4	2,46	9,3	2,2	11,1	1,5	7,7	7,7	0,32
1981	1,2	19,6	2,37	8,4	2,3	11,2	0,4	11,5	11,5	0,34
1982	1,2	20,8	2,50	8,5	2,5	12,3	-0,1	10,8	10,8	0,41	43	56
1983	1,3	20,7	2,48	8,6	2,4	12,1	1,0	11,7	11,7	0,50	43	56
1984	1,3	20,6	2,48	8,0	2,6	12,6	0,3	7,7	7,7	0,47	42	57
1985	1,2	19,5	2,38	8,5	2,3	11,0	0,4	10,5	10,5	0,48	42	58
1986	1,2	19,5	2,40	8,4	2,3	11,1	0,3	9,5	9,5	0,50	41	58
1987	1,0	18,7	2,32	8,9	2,1	9,8	0,5	10,8	10,8	0,59	41	58
1988	1,1	19,2	2,41	8,8	2,2	10,4	0,5	7,0	7,0	0,56	41	59
1989	1,8	18,1	2,37	8,5	2,1	9,6	8,0	11	9,9	0,59	42	58
1990	2,5	18,3	2,42	8,4	2,2	9,9	15,0					
1991	2,7	17,6	2,33	8,5	2,1	9,1	17,8	10,5	10,5	0,51	43	58
1992	2,7	18,6	2,49	8,5	2,2	10,1	16,4	10	8,1	0,71	43	57
1993	2,2	16,8	2,24	7,7	2,2	9,1	12,8	8,6	9,7	0,81	44	57
1994	2,0	16,2	2,17	7,7	2,1	8,5	11,0	8,6	9,7	0,87	44	56
1995	1,7	15,2	2,03	7,6	2,0	7,6	9,2	8,5	10,3	1,16	45	55
1996	1,5	14,6	1,96	7,5	1,9	7,1	8,0	8,3	8,7	1,10	46	55
1997	1,3	13,8	1,87	7,7	1,8	6,1	7,2	8,0	10,7	1,27	47	54
1998	1,1	13,1	1,76	8,0	1,6	5,1	6,2	7,0	11,4	1,26	48	53
1999	1,1	12,4	1,67	7,4	1,7	5,0	6,1	6,0	13,2	1,74	49	52
2000	1,0	12,2	1,64	7,7	1,6	4,5	5,7	5,6	13,4	1,70	51	51
2001	1,1	11,6	1,57	6,9	1,7	4,8	6,6	4,9	15,1	1,71	54	50
2002	1,4	11,1	1,49	7,3	1,5	3,8	9,7	4,7	14,5	1,86	57	49
2003	2,1	11,2	1,50	7,2	1,6	4,0	17,1	4,1	15,0	2,04	59	47
2004	2,6	11,3	1,49	7,1	1,6	4,2	21,3	3,5	7,3	2,19	62	45

Σημ.: 1. Οι δείκτες υπολογίστηκαν με τον πληθυσμό στο μέσο του χρόνου

Note: 1. Rates are calculated on the basis of the mid-year population.

ΠΙΝΑΚΑΣ 22. ΠΛΗΘΥΣΜΟΣ DE JURE ΚΑΤΑ ΜΗΝΑ, 1974-2004
TABLE 22. DE JURE POPULATION BY MONTH, 1974-2004

Χρόνος Year	(000's)											
	Ιανουάριος January	Φεβρουάριος February	Μάρτιος March	Απρίλιος April	Μάιος May	Ιούνιος June	Ιούλιος July	Αύγουστος August	Σεπτέμβριος September	Οκτώβριος October	Νοέμβριος November	Δεκέμβριος December
1974						520,5	517,9	515,5	513,0	510,7	508,3	505,7
1975	505,2	504,5	504,0	503,4	502,7	502,2	501,5	501,1	500,4	499,6	498,9	498,3
1976	498,1	498,0	497,9	497,9	497,8	497,9	498,0	497,9	497,9	497,9	497,9	497,6
1977	497,3	497,2	497,3	497,3	497,4	497,5	497,8	497,5	497,2	497,6	497,8	498,0
1978	498,1	498,3	498,6	499,0	499,2	499,6	499,9	500,3	500,7	501,0	501,1	501,3
1979	501,4	501,5	501,8	502,3	502,8	503,2	503,7	504,2	504,6	505,1	505,5	505,8
1980	506,2	506,6	506,9	507,4	508,0	508,6	509,3	510,2	510,9	511,5	512,0	512,3
1981	512,7	513,0	513,4	513,9	514,4	515,0	515,6	516,3	516,9	517,4	517,8	518,2
1982	518,5	518,9	519,4	519,7	520,2	520,8	521,5	522,1	522,8	523,5	524,2	524,6
1983	525,0	525,4	525,8	526,4	526,9	527,6	528,3	529,2	529,2	530,5	531,0	531,5
1984	532,1	532,5	533,0	533,5	534,1	534,8	535,6	536,2	536,8	537,5	538,0	538,4
1985	538,8	539,1	539,5	539,9	540,5	541,1	541,8	542,4	543,0	543,7	544,1	544,6
1986	545,0	545,4	545,9	546,5	546,9	547,5	548,2	548,9	549,4	550,1	550,5	550,9
1987	551,2	551,6	552,0	552,5	553,0	553,5	554,0	554,5	555,1	555,7	556,2	556,6
1988	557,0	557,3	557,8	558,1	558,7	559,3	559,8	560,4	561,1	561,8	562,3	562,7
1989	563,4	564,1	564,9	565,6	566,5	567,5	568,4	569,3	570,3	571,1	571,9	572,7
1990	573,6	574,6	575,8	576,9	578,1	579,4	580,8	582,1	583,4	584,6	585,9	587,1
1991	588,4	589,6	590,9	592,2	593,5	594,9	596,4	597,8	599,2	600,6	601,9	603,1
1992	604,2	605,3	606,4	607,8	609,1	610,6	612,1	613,5	615,0	616,5	617,9	619,2
1993	620,3	621,4	622,5	623,5	624,7	625,8	627,0	628,1	629,4	630,6	631,8	632,9
1994	633,9	634,9	635,9	636,9	637,9	639,0	640,1	641,1	642,2	643,3	644,4	645,4
1995	646,2	647,1	647,9	648,8	649,7	650,7	651,7	652,7	653,7	654,7	655,6	656,3
1996	657,0	657,7	658,5	659,3	660,1	660,9	661,9	662,7	663,7	664,6	665,5	666,3
1997	667,1	667,6	668,3	668,9	669,7	670,4	671,2	672,0	672,9	673,7	674,5	675,2
1998	675,9	676,4	676,9	677,5	678,2	678,9	679,5	680,1	680,9	681,6	682,2	682,9
1999	683,4	683,9	684,6	685,2	685,7	686,4	687,2	687,9	688,6	689,4	690,0	690,5
2000	691,0	691,4	691,9	692,4	693,0	693,6	694,2	694,9	695,6	696,3	697,0	697,5
2001	698,2	698,8	699,4	700,0	700,6	701,3	702,1	702,8	703,5	704,3	705,0	705,5
2002	706,5	707,4	707,7	708,2	708,5	709,6	710,4	711,7	713,1	713,9	714,2	715,1
2003	716,0	716,8	717,7	718,2	719,1	720,6	721,9	724,3	726,5	728,6	730,0	730,4
2004	731,4	732,1	733,2	734,5	735,6	737,1	739,5	742,3	744,7	746,5	748,1	749,2

ΠΙΝΑΚΑΣ 23. ΠΛΗΘΥΣΜΟΣ DE JURE ΣΤΟ ΤΕΛΟΣ ΤΟΥ ΧΡΟΝΟΥ ΚΑΤΑ ΗΛΙΚΙΑ ΚΑΙ ΦΥΛΟ, 1993-2004

TABLE 23. END OF THE YEAR DE JURE POPULATION BY AGE AND SEX, 1993-2004

	(000's)											
Ηλικία-Age	1993	1994	1995	1996	1997	1998	1999	2000	2001	2002	2003	2004
Σύνολο - Total	632,9	645,4	656,3	666,3	675,2	682,9	690,5	697,5	705,5	715,1	730,4	749,2
0 - 4	53,9	54,0	53,2	52,4	50,5	49,0	47,3	46,1	44,0	42,5	41,4	41,1
5 - 9	53,6	53,3	53,7	53,9	55,0	54,8	54,8	53,9	53,5	51,6	49,7	47,5
10 - 14	52,1	54,1	54,7	55,5	55,6	55,6	55,2	55,5	54,2	55,1	55,1	55,1
15 - 19	45,2	46,7	49,5	51,4	53,5	55,3	57,0	57,5	55,8	56,0	56,5	56,6
20 - 24	45,5	46,5	46,5	47,1	47,5	48,8	49,9	52,6	53,6	55,7	58,3	62,4
25 - 29	47,8	47,6	47,7	47,8	48,0	47,8	48,4	48,1	50,0	50,9	52,8	56,7
30 - 34	51,2	51,3	51,0	50,7	50,4	50,2	49,6	49,5	49,3	50,2	53,0	55,1
35 - 39	46,9	48,7	50,5	51,9	52,8	53,2	53,0	52,6	52,7	52,0	53,1	53,9
40 - 44	43,2	44,0	44,9	45,7	46,8	48,2	49,8	51,4	53,4	54,3	55,4	56,2
45 - 49	39,0	40,2	41,2	42,1	43,1	43,8	44,5	45,2	46,6	48,1	50,2	52,8
50 - 54	31,9	33,7	35,3	36,8	38,1	39,3	40,3	41,1	43,5	44,7	45,8	47,0
55 - 59	27,9	28,6	29,6	30,6	31,8	33,2	34,9	36,5	35,3	36,9	39,0	41,4
60 - 64	24,9	25,4	26,0	26,6	27,1	27,7	28,3	28,9	31,4	32,7	33,2	34,0
65 - 69	22,2	22,6	22,9	23,2	23,6	23,9	24,3	24,8	26,0	27,0	28,1	29,2
70 - 74	17,6	18,2	18,7	19,3	19,7	20,1	20,5	20,7	21,4	21,9	22,4	23,1
75 - 79	13,8	13,8	13,8	13,8	14,0	14,3	14,8	15,3	16,3	16,7	17,2	17,6
80+	16,2	16,7	17,1	17,5	17,7	17,7	17,9	17,8	18,5	18,8	19,2	19,5
	Ομάδες ηλικιών - Age groups											
0 - 14	159,6	161,4	161,6	161,8	161,1	159,4	157,3	155,5	151,7	149,2	146,2	143,7
15 - 44	279,8	284,8	290,1	294,6	299,0	303,5	307,7	311,7	314,8	319,1	329,1	340,9
45 - 64	123,7	127,9	132,1	136,1	140,1	144,0	148,0	151,7	156,8	162,4	168,2	175,2
65+	69,8	71,3	72,5	73,8	75,0	76,0	77,5	78,6	82,2	84,4	86,9	89,4
	Ποσοστά - Percentages											
0 - 14	25,2	25,0	24,6	24,3	23,9	23,3	22,8	22,3	21,5	20,9	20,0	19,2
15 - 44	44,2	44,1	44,2	44,2	44,3	44,4	44,6	44,7	44,6	44,6	45,1	45,5
45 - 64	19,5	19,8	20,1	20,4	20,7	21,1	21,4	21,7	22,2	22,7	23,0	23,4
65+	11,0	11,0	11,0	11,1	11,1	11,1	11,2	11,3	11,7	11,8	11,9	11,9
Σύνολο - Total	100,0	100,0	100,0	100,0	100,0	100,0	100,0	100,0	100,0	100,0	100,0	100,0
	Ποσοστά εξαρτήσεως - Dependency ratios											
0 - 14/15-64	39,6	39,1	38,3	37,6	36,7	35,6	34,5	33,6	32,2	31,0	29,4	27,8
65+/15-64	17,3	17,3	17,2	17,1	17,1	17,0	17,0	17,0	17,4	17,5	17,5	17,3
(-14)+(65+)/(15-64)	56,9	56,4	55,4	54,7	53,8	52,6	51,5	50,5	49,6	48,5	46,9	45,2
	Ηλικιωμένοι/παιδιά - Aged/child ratio											
(65+/0-14)	43,7	44,2	44,9	45,6	46,6	47,7	49,3	50,5	54,2	56,6	59,4	62,2

ΠΙΝΑΚΑΣ 23 (συνέχ.). ΠΛΗΘΥΣΜΟΣ DE JURE ΣΤΟ ΤΕΛΟΣ ΤΟΥ ΧΡΟΝΟΥ ΚΑΤΑ ΗΛΙΚΙΑ ΚΑΙ ΦΥΛΟ, 1993-2004

TABLE 23(cont'd). END OF THE YEAR DE JURE POPULATION BY AGE AND SEX, 1993-2004

Ηλικία-Age	1993	1994	1995	1996	1997	1998	1999	2000	2001	2002	2003	2004
	(000's)											
Άντρες-Males	314,5	320,0	324,8	329,2	333,0	336,3	339,7	342,7	346,2	350,6	359,3	369,2
0 - 4	27,9	27,8	27,5	26,9	25,9	25,2	24,2	23,6	22,4	21,8	21,2	21,1
5 - 9	27,7	27,6	27,7	27,9	28,4	28,3	28,2	27,8	27,4	26,4	25,5	24,3
10 - 14	26,8	27,9	28,2	28,6	28,6	28,6	28,5	28,5	28,0	28,4	28,4	28,2
15 - 19	22,8	23,5	25,0	26,0	27,1	28,0	29,0	29,2	28,7	28,7	28,9	29,0
20 - 24	22,8	23,0	22,9	23,0	23,1	23,7	24,3	25,7	27,1	28,4	30,0	32,0
25 - 29	23,9	23,6	23,4	23,2	23,2	23,0	23,0	22,8	23,9	24,8	26,3	28,5
30 - 34	25,7	25,6	25,3	25,0	24,7	24,5	24,1	23,8	23,2	23,7	25,5	27,1
35 - 39	23,7	24,5	25,3	25,9	26,2	26,3	26,1	25,8	25,3	24,8	25,2	25,8
40 - 44	21,5	22,0	22,5	23,0	23,5	24,2	25,0	25,7	26,1	26,4	27,1	27,6
45 - 49	19,5	20,0	20,4	20,8	21,3	21,7	22,1	22,5	23,2	23,6	24,5	25,8
50 - 54	15,8	16,7	17,6	18,4	19,0	19,5	20,0	20,3	21,5	22,0	22,6	23,1
55- 59	13,5	13,9	14,4	15,0	15,6	16,4	17,2	18,1	17,3	18,0	19,1	20,2
60 - 64	11,4	11,8	12,2	12,6	13,0	13,3	13,7	14,0	15,3	15,9	16,1	16,4
65 - 69	10,2	10,4	10,4	10,5	10,6	10,8	11,1	11,5	12,2	12,7	13,3	14,0
70 - 74	8,2	8,4	8,6	8,8	9,0	9,0	9,1	9,2	9,6	9,8	10,1	10,5
75 - 79	6,2	6,2	6,2	6,2	6,3	6,4	6,6	6,8	7,2	7,3	7,5	7,6
80+	6,9	7,1	7,2	7,4	7,5	7,4	7,5	7,4	7,8	7,9	8,0	8,0
0-14	82,4	83,3	83,4	83,4	82,9	82,1	80,9	79,9	77,8	76,6	75,1	73,6
15-44	140,4	142,2	144,4	146,1	147,8	149,7	151,5	153,0	154,3	156,8	163,0	170,0
45-64	60,2	62,4	64,6	66,8	68,9	70,9	73,0	74,9	77,3	79,5	82,3	85,5
65+	31,5	32,1	32,4	32,9	33,4	33,6	34,3	34,9	36,8	37,7	38,9	40,1
Γυναίκες-Females	318,4	325,4	331,5	337,1	342,2	346,6	350,8	354,9	359,3	364,5	371,1	380,0
0 - 4	26,0	26,2	25,7	25,4	24,6	23,8	23,1	22,5	21,6	20,7	20,2	20,0
5 - 9	25,9	25,7	26,0	26,0	26,6	26,5	26,7	26,1	26,1	25,2	24,2	23,2
10 - 14	25,3	26,2	26,5	26,9	27,0	27,0	26,8	27,0	26,2	26,7	26,7	26,9
15 - 19	22,4	23,2	24,5	25,4	26,4	27,3	28,0	28,3	27,1	27,3	27,6	27,6
20 - 24	22,7	23,5	23,6	24,1	24,4	25,1	25,7	26,9	26,5	27,3	28,3	30,4
25 - 29	23,9	24,0	24,3	24,6	24,8	24,8	25,3	25,3	26,1	26,1	26,5	28,2
30 - 34	25,5	25,7	25,7	25,7	25,7	25,7	25,5	25,7	26,1	26,5	27,5	28,0
35 - 39	23,2	24,2	25,2	26,0	26,6	26,9	26,9	26,8	27,4	27,2	27,9	28,1
40 - 44	21,7	22,0	22,4	22,8	23,3	24,0	24,8	25,7	27,3	27,9	28,3	28,6
45 - 49	19,5	20,2	20,8	21,3	21,8	22,1	22,5	22,7	23,4	24,5	25,7	27,0
50 - 54	16,1	17,0	17,8	18,5	19,1	19,8	20,3	20,8	22,0	22,7	23,2	23,9
55- 59	14,4	14,7	15,2	15,6	16,2	16,8	17,6	18,4	18,0	18,9	19,9	21,2
60 - 64	13,5	13,6	13,8	13,9	14,1	14,4	14,6	14,9	16,1	16,8	17,1	17,6
65 - 69	12,0	12,2	12,5	12,7	13,0	13,1	13,1	13,3	13,8	14,3	14,8	15,2
70 - 74	9,4	9,8	10,1	10,5	10,7	11,1	11,3	11,5	11,8	12,1	12,3	12,6
75 - 79	7,6	7,6	7,5	7,6	7,7	7,9	8,2	8,5	9,1	9,4	9,7	10,0
80+	9,3	9,6	9,9	10,1	10,2	10,3	10,4	10,5	10,7	10,9	11,2	11,5
0-14	77,2	78,1	78,2	78,3	78,2	77,3	76,6	75,6	73,9	72,6	71,1	70,1
15-44	139,4	142,6	145,7	148,6	151,2	153,8	156,2	158,7	160,5	162,3	166,1	170,9
45-64	63,5	65,5	67,6	69,3	71,2	73,1	75,0	76,8	79,5	82,9	85,9	89,7
65+	38,3	39,2	40,0	40,9	41,6	42,4	43,0	43,8	45,4	46,7	48,0	49,3

ΠΙΝΑΚΑΣ 24. ΠΛΗΘΥΣΜΟΣ ΣΤΟ ΤΕΛΟΣ ΤΟΥ ΧΡΟΝΟΥ ΚΑΤΑ ΕΠΑΡΧΙΑ (Αστικές-αγροτικές περιοχές), 1992-2004
TABLE 24. END OF THE YEAR POPULATION BY DISTRICT (Urban-rural areas), 1992-2004

Επαρχία	(000's)											District	
	1992	1993	1994	1995	1996	1997	1998	1999	2000	2001	2002		2003
Σύνολο	619,2	632,9	645,4	656,3	666,3	675,2	682,9	690,5	697,5	705,5	715,1	730,4	749,2
Λευκωσία	251,3	256,3	260,8	264,6	268,0	271,0	273,4	275,8	277,9	280,3	283,5	289,1	296,1
Αιμόχωστος	31,7	32,7	33,6	34,4	35,1	35,8	36,5	37,1	37,8	38,5	39,1	40,1	41,2
Λάρνακα	103,5	105,8	107,8	109,6	111,2	112,6	113,9	115,1	116,2	117,5	119,3	121,9	125,2
Λεμεσός	178,6	182,4	185,8	188,8	191,5	193,9	195,8	197,8	199,5	201,6	204,6	209,2	214,8
Πάφος	54,1	55,7	57,4	58,9	60,5	61,9	63,3	64,7	66,1	67,6	68,6	70,1	71,9
Αστικές	418,9	429,1	438,5	446,9	454,7	461,8	468,1	474,3	480,1	486,7	494,3	505,9	520,0
Λευκωσία	182,5	186,4	189,9	193,0	195,7	198,2	200,2	202,3	204,1	206,2	208,9	213,5	219,2
Αιμόχωστος
Λάρνακα	62,6	64,1	65,4	66,6	67,6	68,6	69,5	70,3	71,1	72,0	73,2	74,9	77,0
Λεμεσός	140,3	143,6	146,6	149,2	151,7	153,8	155,7	157,5	159,2	161,2	163,9	167,8	172,5
Πάφος	33,5	35,0	36,6	38,1	39,7	41,2	42,7	44,2	45,7	47,3	48,3	49,7	51,3
Αγροτικές	200,3	203,8	206,9	209,4	211,6	213,4	214,8	216,2	217,4	218,8	220,8	224,5	229,2
Λευκωσία	68,8	69,9	70,9	71,6	72,3	72,8	73,2	73,5	73,8	74,1	74,6	75,6	76,9
Αιμόχωστος	31,7	32,7	33,6	34,4	35,1	35,8	36,5	37,1	37,8	38,5	39,1	40,1	41,2
Λάρνακα	40,9	41,7	42,4	43,0	43,6	44,0	44,4	44,8	45,1	45,5	46,1	47,0	48,2
Λεμεσός	38,3	38,8	39,2	39,6	39,8	40,1	40,1	40,3	40,3	40,4	40,7	41,4	42,3
Πάφος	20,6	20,7	20,8	20,8	20,8	20,7	20,6	20,5	20,4	20,3	20,3	20,4	20,6
Ποσοστό													
Αστικές	67,7	67,8	67,9	68,1	68,2	68,4	68,5	68,7	68,8	69,0	69,1	69,3	69,4
Αγροτικές	32,3	32,2	32,1	31,9	31,8	31,6	31,5	31,3	31,2	31,0	30,9	30,7	30,6

ΠΙΝΑΚΑΣ 25. ΝΟΙΚΟΚΥΡΙΑ ΣΤΟ ΤΕΛΟΣ ΤΟΥ ΧΡΟΝΟΥ ΚΑΤΑ ΕΠΑΡΧΙΑ (Αστικές-αγροτικές περιοχές), 1992-2004
 TABLE 25. HOUSEHOLDS AT THE END OF THE YEAR BY DISTRICT (Urban-rural areas), 1992-2004

Επαρχία	1992	1993	1994	1995	1996	1997	1998	1999	2000	2001	2002	2003	2004	District
Σύνολο	190,5	194,4	198,4	202,4	206,6	210,9	215,3	219,7	224,3	229,0	233,0	238,8	247,7	Total
Λευκωσία	77,4	78,9	80,4	81,9	83,5	85,0	86,6	88,2	89,9	91,6	93,2	95,4	98,9	Lefkosta
Αμμόχωστος	9,2	9,5	9,7	10,0	10,3	10,6	10,9	11,2	11,5	11,9	12,1	12,5	13,0	Ammochos
Λάρνακα	30,8	31,4	32,1	32,7	33,4	34,1	34,8	35,5	36,3	37,0	37,7	38,7	40,2	Larnaca
Λεμεσός	55,6	56,6	57,7	58,8	59,9	61,1	62,3	63,5	64,7	65,9	67,1	68,8	71,3	Lemesos
Πάφος	17,5	18,0	18,5	19,0	19,5	20,1	20,7	21,3	21,9	22,6	22,9	23,4	24,3	Pafos
Αστικές	128,9	132,0	135,2	138,5	141,8	145,3	148,8	152,4	156,2	160,0	163,4	167,9	174,6	Urban
Λευκωσία	56,5	57,8	59,1	60,5	61,8	63,2	64,6	66,0	67,5	69,0	70,4	72,2	75,0	Lefkosta
Αμμόχωστος	Ammochos
Λάρνακα	19,0	19,4	19,9	20,3	20,8	21,3	21,7	22,2	22,8	23,3	23,8	24,5	25,5	Larnaca
Λεμεσός	43,2	44,1	45,1	46,1	47,1	48,2	49,3	50,4	51,5	52,6	53,7	55,2	57,4	Lemesos
Πάφος	10,2	10,7	11,1	11,6	12,1	12,6	13,2	13,8	14,4	15,1	15,5	16,0	16,7	Pafos
Αγροτικές	61,6	62,4	63,2	63,9	64,8	65,6	66,5	67,3	68,1	69,0	69,6	70,9	73,1	Rural
Λευκωσία	20,9	21,1	21,3	21,4	21,7	21,8	22,0	22,2	22,4	22,6	22,8	23,2	23,9	Lefkosta
Αμμόχωστος	9,2	9,5	9,7	10,0	10,3	10,6	10,9	11,2	11,5	11,9	12,1	12,5	13,0	Ammochos
Λάρνακα	11,8	12,0	12,2	12,4	12,6	12,8	13,1	13,3	13,5	13,7	13,9	14,2	14,7	Larnaca
Λεμεσός	12,4	12,5	12,6	12,7	12,8	12,9	13,0	13,1	13,2	13,3	13,4	13,6	13,9	Lemesos
Πάφος	7,3	7,3	7,4	7,4	7,4	7,5	7,5	7,5	7,5	7,5	7,4	7,4	7,6	Pafos
	3,23	3,23	3,23	3,23	3,21	3,19	3,16	3,13	3,09	3,06	3,05	3,04	3,01	Μέσο μέγεθος νοικοκυριού - Average household size

**ΜΕΡΟΣ ΙΙΙ. ΕΚΤΙΜΗΣΕΙΣ ΠΛΗΘΥΣΜΟΥ ΚΑΙ ΔΗΜΟΓΡΑΦΙΚΩΝ
ΣΤΟΙΧΕΙΩΝ ΣΤΙΣ ΠΕΡΙΟΧΕΣ ΠΟΥ ΕΛΕΓΧΕΙ ΤΟ ΚΡΑΤΟΣ**

(β) Γεννήσεις

**PART III. POPULATION ESTIMATES AND VITAL STATISTICS
FOR THE GOVERNMENT CONTROLLED AREA**

(b) Births

ΠΙΝΑΚΑΣ 26. ΓΕΝΝΗΣΕΙΣ ΚΑΤΑ ΦΥΛΟ ΚΑΙ ΠΟΣΟΣΤΑ ΓΕΝΝΗΤΙΚΟΤΗΤΑΣ, 1974-2004
TABLE 26. LIVE BIRTHS BY SEX AND BIRTH RATES, 1974-2004

Χρόνος	Σύνολο	Αγόρια	Κορίτσια	Ποσοστό γεννητικότητας	% μεταβολή από τον προηγούμενο χρόνο	Αναλογία φύλου στη γέννηση	Αναλογία αγοριών στη γέννηση
Year	Total	Males	Females	Birth rate	% change over previous year	Sex ratio at birth	Masculinity proportion at birth
1974	8.593	4.407	4.186	16,5	..	1.053	51,3
1975	8.040	4.108	3.932	16,0	-6,4	1.045	51,1
1976	9.295	4.860	4.435	18,7	15,6	1.096	52,3
1977	9.108	4.793	4.315	18,3	-2,0	1.111	52,6
1978	9.382	4.768	4.614	18,8	3,0	1.033	50,8
1979	9.899	5.112	4.787	19,7	5,5	1.068	51,6
1980	10.383	5.446	4.937	20,4	4,9	1.103	52,5
1981	10.099	5.262	4.837	19,6	-2,7	1.088	52,1
1982	10.840	5.620	5.220	20,8	7,3	1.077	51,8
1983	10.900	5.610	5.290	20,7	0,6	1.060	51,5
1984	11.005	5.726	5.279	20,6	1,0	1.085	52,0
1985	10.568	5.549	5.019	19,5	-4,0	1.106	52,5
1986	10.691	5.540	5.151	19,5	1,2	1.076	51,8
1987	10.337	5.306	5.031	18,7	-3,3	1.055	51,3
1988	10.752	5.546	5.206	19,2	4,0	1.065	51,6
1989	10.273	5.394	4.879	18,1	-4,5	1.106	52,5
1990	10.622	5.446	5.176	18,3	3,4	1.052	51,3
1991	10.442	5.468	4.974	17,6	-1,7	1.099	52,4
1992	11.372	5.797	5.575	18,6	8,9	1.040	51,0
1993	10.514	5.442	5.072	16,8	-7,5	1.073	51,8
1994	10.379	5.335	5.044	16,2	-1,3	1.058	51,4
1995	9.869	5.152	4.717	15,2	-4,9	1.092	52,2
1996	9.638	4.995	4.643	14,6	-2,3	1.076	51,8
1997	9.275	4.719	4.556	13,8	-3,8	1.036	50,9
1998	8.879	4.591	4.288	13,1	-4,3	1.071	51,7
1999	8.505	4.312	4.193	12,4	-4,2	1.028	50,7
2000	8.447	4.417	4.030	12,2	-0,7	1.096	52,3
2001	8.167	4.201	3.966	11,6	-3,3	1.059	51,4
2002	7.883	4.123	3.760	11,1	-3,5	1.097	52,3
2003	8.088	4.166	3.922	11,2	2,6	1.062	51,5
2004	8.309	4.257	4.052	11,3	2,7	1.051	51,2

ΠΙΝΑΚΑΣ 27. ΠΟΣΟΣΤΑ ΓΟΝΙΜΟΤΗΤΑΣ, 1974-2004
TABLE 27. FERTILITY RATES, 1974-2004

Χρόνος Year	Ειδικά ποσοστά γονιμότητας κατά ηλικία Age - specific fertility rates							Συνολικό Ποσοστό Γονιμό- τητας Total Fertility Rate	Ακαθάριστο Ποσοστό Ανα- παραγωγής Gross Re- production Rate	Καθαρό Ποσοστό Ανα- παραγωγής Net Re- production Rate	Γενικό Ποσοστό Γονιμό- τητας General Fertility Rate
	15-19	20-24	25-29	30-34	35-39	40-44	45-49				
1974	95	674	782	388	140	36	3	2,12	1,03	0,99	65,83
1975	101	667	718	362	134	31	4	2,01	0,99	0,94	63,45
1976	123	751	791	411	144	31	4	2,25	1,08	1,05	72,77
1977	118	706	819	428	141	35	4	2,25	1,07	1,03	71,55
1978	139	737	837	420	136	26	3	2,30	1,13	1,09	73,27
1979	155	810	834	422	133	28	3	2,38	1,15	1,11	76,45
1980	178	847	848	425	137	20	2	2,46	1,17	1,12	79,53
1981	173	767	813	438	145	26	4	2,37	1,13	1,09	76,18
1982	187	840	842	461	144	23	3	2,50	1,20	1,16	80,92
1983	197	842	810	448	160	26	1	2,48	1,20	1,16	80,19
1984	196	845	811	447	159	24	1	2,48	1,19	1,17	80,15
1985	172	798	768	456	164	25	1	2,38	1,13	1,11	76,12
1986	173	811	765	453	167	30	2	2,40	1,16	1,13	76,41
1987	171	792	749	432	146	27	1	2,32	1,13	1,11	73,18
1988	183	812	785	429	175	28	4	2,41	1,17	1,15	75,71
1989	163	737	834	439	168	31	2	2,37	1,13	1,11	72,71
1990	172	746	845	447	173	35	2	2,42	1,18	1,16	73,54
1991	153	723	807	443	170	32	2	2,33	1,11	1,09	70,33
1992	161	747	835	510	194	38	3	2,49	1,22	1,20	74,63
1993	119	662	749	491	189	32	3	2,24	1,10	1,08	67,04
1994	104	610	759	477	188	33	2	2,17	1,06	1,05	64,46
1995	88	569	682	459	194	39	3	2,03	1,00	0,98	59,82
1996	77	512	703	458	176	33	3	1,96	0,96	0,95	57,28
1997	65	477	680	428	184	29	3	1,87	0,91	0,90	54,06
1998	61	445	629	426	169	33	2	1,76	0,86	0,85	50,81
1999	58	387	601	420	169	34	4	1,67	0,82	0,80	47,89
2000	50	360	602	433	159	36	3	1,64	0,80	0,79	46,91
2001	40	339	576	406	173	30	3	1,57	0,76	0,75	44,74
2002	37	295	547	413	165	34	3	1,49	0,73	0,72	42,54
2003	23	258	542	437	189	45	4	1,50	0,73	0,73	42,72
2004	29	239	549	441	187	39	4	1,49	0,73	0,72	42,58

Σημ.: (1) Τα ποσοστά βασίζονται σε εκτιμήσεις πληθυσμού de jure στο μέσο του χρόνου και στις γυναίκες ηλικίας 15-49 χρονών.

(2) Από το 1993 το συνολικό ποσοστό γονιμότητας και τα ειδικά ποσοστά κατά ηλικία υπολογίζονται με τα ειδικά κατά ηλικία ποσοστά γονιμότητας της ακριβούς ηλικίας (και όχι 5-ετούς ομάδας ηλικίας)

Notes: (1) Rates are based on the mid-year population estimates and on the female population aged 15-49 years.

(2) As from 1993 the TFR and the age specific rates are calculated as a summation of the age-specific fertility rate of each single age (and not of the 5-year age groups)

ΠΙΝΑΚΑΣ 28. ΓΕΝΝΗΣΕΙΣ ΚΑΤΑ ΜΗΝΑ ΚΑΙ ΦΥΛΟ, 1980-2004
TABLE 28. LIVE BIRTHS BY MONTH AND SEX, 1980-2004

Χρόνος Year	Φύλο Sex	Σύνολο Total	Ιαν. Jan.	Φεβρ. Febr.	Μάρτ. March	Απρίλ. April	Μάιος May	Ιούν. June	Ιουλ. July	Αύγ. Aug.	Σεπτ. Sept.	Οκτ. Oct.	Νοέμ. Nov.	Δεκ. Dec.
1980	Σύνολο-Total	10.383	834	811	815	802	838	882	996	930	909	916	811	839
	Αγόρτα-Males	5.446	442	430	412	417	414	452	524	471	495	497	442	450
	Κορίτσα-Females	4.937	392	381	403	385	424	430	472	459	414	419	369	389
1985	Σύνολο-Total	10.568	846	730	830	819	942	891	1.049	895	958	959	835	814
	Αγόρτα-Males	5.549	455	390	456	446	493	468	553	451	509	494	427	407
	Κορίτσα-Females	5.019	391	340	374	373	449	423	496	444	449	465	408	407
1990	Σύνολο-Total	10.622	824	792	831	820	889	940	964	947	917	911	902	886
	Αγόρτα-Males	5.446	426	409	445	417	433	468	500	463	481	467	466	472
	Κορίτσα-Females	5.176	398	383	386	403	455	472	464	484	436	444	436	414
1995	Σύνολο-Total	9.869	786	744	780	779	833	778	858	894	952	879	830	756
	Αγόρτα-Males	5.152	401	431	410	393	430	393	446	466	486	465	435	396
	Κορίτσα-Females	4.717	385	313	370	386	403	385	412	428	466	414	395	360
2000	Σύνολο-Total	8.447	776	611	643	596	654	707	754	760	737	783	763	663
	Αγόρτα-Males	4.417	404	313	330	315	345	377	423	404	376	420	400	310
	Κορίτσα-Females	4.030	372	298	313	281	309	330	331	356	361	363	363	353
2001	Σύνολο-Total	8.167	707	606	648	560	625	692	786	723	747	768	689	616
	Αγόρτα-Males	4.201	348	291	339	286	321	358	380	400	404	403	365	306
	Κορίτσα-Females	3.966	359	315	309	274	304	334	406	323	343	365	324	310
2002	Σύνολο-Total	7.883	658	548	597	584	581	628	744	719	748	774	683	619
	Αγόρτα-Males	4.123	350	271	293	305	313	332	394	389	380	398	373	325
	Κορίτσα-Females	3.760	308	277	304	279	268	296	350	330	368	376	310	294
2003	Σύνολο-Total	8.088	651	571	650	538	667	674	756	687	790	728	728	648
	Αγόρτα-Males	4.166	316	309	329	280	345	364	399	353	407	357	374	333
	Κορίτσα-Females	3.922	335	262	321	258	322	310	357	334	383	371	354	315
2004	Σύνολο-Total	8.309	669	610	678	602	617	705	732	724	761	733	745	733
	Αγόρτα-Males	4.257	351	301	349	313	347	344	389	337	383	386	359	398
	Κορίτσα-Females	4.052	318	309	329	289	270	361	343	387	378	347	386	335

ΠΙΝΑΚΑΣ 29. ΓΕΝΝΗΣΕΙΣ ΚΑΤΑ ΗΛΙΚΙΑ ΜΗΤΕΡΑΣ-ΣΥΝΟΛΟ ΚΑΙ ΓΕΝΝΗΣΕΙΣ ΣΕ ΓΑΜΟ, 1980-2004

TABLE 29. LIVE BIRTHS BY AGE OF MOTHER-TOTAL AND MARITAL BIRTHS, 1980-2004

Ηλικία μητέρας Age of mother	1980	1985	1990	1995	1999	2000	2001	2002	2003	2004
<i>ΣΥΝΟΛΟ ΓΕΝΝΗΣΕΩΝ - TOTAL BIRTHS</i>										
Σύνολο - Total	10.383	10.568	10.622	9.869	8.505	8.447	8.167	7.883	8.088	8.309
15 - 19	816	716	708	413	321	274	189	173	156	221
20 - 24	3.944	3.648	3.245	2.671	1.952	1.854	1.531	1.362	1.342	1.558
25 - 29	3.382	3.568	3.722	3.273	3.020	2.952	2.603	2.414	2.413	3.031
30 - 34	1.687	1.816	2.035	2.329	2.120	2.155	1.836	1.863	1.886	2.278
35 - 39	428	652	708	983	901	824	819	757	765	918
40 - 44	62	76	130	173	171	186	144	160	179	188
45 - 49	2	3	2	12	15	12	6	10	11	13
50+	3	0	3	1	2	1	5	4	5	2
Δε δηλώθηκε Not stated	59	89	69	14	3	189	1.034	1.140	1.331	100
<i>ΓΕΝΝΗΣΕΙΣ ΣΕ ΓΑΜΟ - MARITAL BIRTHS</i>										
Σύνολο - Total	10.318	10.527	10.545	9.732	8.318	8.250	7.964	7.611	7.802	8.033
15 - 19	806	714	702	396	304	251	158	155	148	193
20 - 24	3.925	3.637	3.227	2.636	1.895	1.809	1.390	1.282	1.298	1.486
25 - 29	3.364	3.559	3.705	3.239	2.974	2.905	2.467	2.357	2.355	2.954
30 - 34	1.673	1.808	2.013	2.301	2.083	2.103	1.720	1.829	1.851	2.223
35 - 39	425	645	701	965	878	808	765	738	755	893
40 - 44	61	74	124	169	166	178	129	154	168	182
45 - 49	2	3	2	12	14	12	6	10	9	13
50+	3	0	3	1	2	1	5	4	5	2
Δε δηλώθηκε Not stated	59	87	68	13	2	183	1.324	1.082	1.213	87

ΠΙΝΑΚΑΣ 30. ΓΕΝΝΗΣΕΙΣ ΚΑΤΑ ΗΛΙΚΙΑ ΠΑΤΕΡΑ-ΣΥΝΟΛΟ ΚΑΙ ΓΕΝΝΗΣΕΙΣ ΣΕ ΓΑΜΟ, 1980-2004
TABLE 30. LIVE BIRTHS BY AGE OF FATHER-TOTAL AND MARITAL BIRTHS, 1980-2004

Ηλικία πατέρα Age of father	1980	1985	1990	1995	1999	2000	2001	2002	2003	2004
<i>ΣΥΝΟΛΟ ΓΕΝΝΗΣΕΩΝ - TOTAL BIRTHS</i>										
Σύνολο - Total	10.383	10.568	10.622	9.869	8.505	8.447	8.167	7.883	8.088	8.309
15 - 19	74	42	31	23	21	31	28	25	24	26
20 - 24	2.199	1.655	1.383	1.004	742	693	593	573	553	620
25 - 29	3.946	4.129	3.862	2.918	2.429	2.298	2.019	1.912	1.908	2.143
30 - 34	2.830	2.884	3.255	3.173	2.647	2.686	2.334	2.236	2.298	2.710
35 - 39	888	1.301	1.428	1.896	1.790	1.657	1.597	1.499	1.508	1.649
40 - 44	310	350	485	612	619	624	645	629	605	699
45 - 49	62	97	105	161	161	181	160	141	160	199
50+	29	34	30	39	49	49	65	70	70	92
Δε δηλώθηκε Not stated	45	76	41	43	47	228	726	798	962	171
<i>ΓΕΝΝΗΣΕΙΣ ΣΕ ΓΑΜΟ - MARITAL BIRTHS</i>										
Σύνολο - Total	10.318	10.527	10.545	9.732	8.318	8.250	7.964	7.611	7.802	8.033
15 - 19	74	42	31	22	18	27	24	21	23	22
20 - 24	2.190	1.653	1.376	990	719	671	533	535	533	576
25 - 29	3.934	4.126	3.852	2.887	2.399	2.270	1.889	1.828	1.844	2.094
30 - 34	2.819	2.880	3.246	3.148	2.618	2.655	2.194	2.166	2.230	2.658
35 - 39	880	1.295	1.415	1.877	1.764	1.630	1.490	1.472	1.476	1.617
40 - 44	307	346	475	605	605	606	582	601	587	674
45 - 49	62	97	100	155	151	169	145	129	148	184
50+	29	32	27	35	43	43	58	61	60	80
Δε δηλώθηκε Not stated	23	56	22	13	1	179	1.049	798	901	128

ΠΙΝΑΚΑΣ 31. ΓΕΝΝΗΣΕΙΣ ΚΑΤΑ ΗΛΙΚΙΑ ΜΗΤΕΡΑΣ ΚΑΙ ΦΥΛΟ ΠΑΙΔΙΟΥ-ΣΥΝΟΛΟ ΚΑΙ ΓΕΝΝΗΣΕΙΣ ΣΕ ΓΑΜΟ, 2002-2004
TABLE 31. LIVE BIRTHS BY AGE OF MOTHER AND SEX OF CHILD-TOTAL AND MARITAL BIRTHS, 2002-2004

Ηλικία μητέρας Age of mother	2002			2003			2004		
	Σύνολο Total	Αγόρια Males	Κορίτσια Females	Σύνολο Total	Αγόρια Males	Κορίτσια Females	Σύνολο Total	Αγόρια Males	Κορίτσια Females
ΣΥΝΟΛΟ ΓΕΝΝΗΣΕΙΣ - TOTAL BIRTHS									
Σύνολο - Total	7.883	4.123	3.760	8.088	4.166	3.922	8.309	4.257	4.052
15 - 19	173	107	66	156	77	79	221	113	108
20 - 24	1.362	706	656	1.342	683	659	1.558	804	754
25 - 29	2.414	1.282	1.132	2.413	1.249	1.164	3.031	1.549	1.482
30 - 34	1.863	929	934	1.886	971	915	2.278	1.168	1.110
35 - 39	757	409	348	765	406	359	918	466	452
40 - 44	160	89	71	179	99	80	188	98	90
45 - 49	10	6	4	11	9	2	13	6	7
50+	4	2	2	5	1	4	2	1	1
Δε δηλώθηκε Not stated	1.140	593	547	1.331	671	660	100	52	48
ΓΕΝΝΗΣΕΙΣ ΣΕ ΓΑΜΟ - MARITAL BIRTHS									
Σύνολο - Total	7.611	3.981	3.630	7.802	4.024	3.778	8.033	4.119	3.914
15 - 19	155	98	57	148	72	76	193	101	92
20 - 24	1.282	665	617	1.298	663	635	1.486	767	719
25 - 29	2.357	1.255	1.102	2.355	1.214	1.141	2.954	1.511	1.443
30 - 34	1.829	910	919	1.851	957	894	2.223	1.140	1.083
35 - 39	738	402	336	755	401	354	893	453	440
40 - 44	154	85	69	168	91	77	182	96	86
45 - 49	10	6	4	9	9	0	13	6	7
50+	4	2	2	5	1	4	2	1	1
Δε δηλώθηκε Not stated	1.082	558	524	1.213	616	597	87	44	43

ΠΙΝΑΚΑΣ 32. ΓΕΝΝΗΣΕΙΣ ΚΑΤΑ ΗΛΙΚΙΑ ΜΗΤΕΡΑΣ, ΦΥΛΟ ΚΑΙ ΤΟΠΟ ΣΥΝΗΘΟΥΣ ΔΙΑΜΟΝΗΣ ΜΗΤΕΡΑΣ-(Αστικές-Αγροτικές περιοχές), 2004
TABLE 32. LIVE BIRTHS BY AGE OF MOTHER, SEX OF CHILD AND PLACE OF USUAL RESIDENCE OF MOTHER-(Urban-Rural areas), 2004

Ηλικία μητέρας Age of mother	Τόπος συνήθους διαμονής και φύλο Place of usual residence and sex											
	Σύνολο Total			Αστικές Urban			Αγροτικές Rural			Δεν δηλώθηκε Not stated		
	Σύνολο Total	Αγόρια Males	Κορίτσ. Females	Σύνολο Total	Αγόρια Males	Κορίτσ. Females	Σύνολο Total	Αγόρια Males	Κορίτσ. Females	Σύνολο Total	Αγόρια Males	Κορίτσ. Females
ΣΥΝΟΛΟ ΓΕΝΝΗΣΕΩΝ - TOTAL BIRTHS												
Σύνολο - Total	8.309	4.257	4.052	5.366	2.741	2.625	2.863	1.479	1.384	80	37	43
15 - 19	221	113	108	123	61	62	96	52	44	2	0	2
20 - 24	1.558	804	754	874	446	428	669	352	317	15	6	9
25 - 29	3.031	1.549	1.482	1.951	991	960	1.063	551	512	17	7	10
30 - 34	2.278	1.168	1.110	1.583	820	763	681	340	341	14	8	6
35 - 39	918	466	452	641	324	317	274	140	134	3	2	1
40 - 44	188	98	90	133	71	62	55	27	28	0	0	0
45 - 49	13	6	7	10	3	7	3	3	0	0	0	0
50+	2	1	1	2	1	1	0	0	0	0	0	0
Δε δηλώθηκε Not stated	100	52	48	49	24	25	22	14	8	29	14	15
ΓΕΝΝΗΣΕΙΣ ΣΕ ΓΑΜΟ - MARITAL BIRTHS												
Σύνολο - Total	8.033	4.119	3.914	5.202	2.663	2.539	2.755	1.421	1.334	76	35	41
15 - 19	193	101	92	107	55	52	84	46	38	2	0	2
20 - 24	1.486	767	719	838	430	408	635	333	302	13	4	9
25 - 29	2.954	1.511	1.443	1.904	967	937	1.033	537	496	17	7	10
30 - 34	2.223	1.140	1.083	1.548	803	745	662	329	333	13	8	5
35 - 39	893	453	440	622	315	307	268	136	132	3	2	1
40 - 44	182	96	86	127	69	58	55	27	28	0	0	0
45 - 49	13	6	7	10	3	7	3	3	0	0	0	0
50+	2	1	1	2	1	1	0	0	0	0	0	0
Δε δηλώθηκε Not stated	87	44	43	44	20	24	15	10	5	28	14	14

ΠΙΝΑΚΑΣ 33. ΓΕΝΝΗΣΕΙΣ ΚΑΤΑ ΗΛΙΚΙΑ ΠΑΤΕΡΑ ΚΑΙ ΜΗΤΕΡΑΣ ΚΑΙ ΦΥΛΟ ΠΑΙΔΙΟΥ, 2004
TABLE 33. LIVE BIRTHS BY AGE OF FATHER AND MOTHER AND SEX OF CHILD, 2004

Ηλικία μητέρας Age of mother	Σύνολο Total	Ηλικία πατέρα - Age of father								Δε δηλ. Not stat.
		15-19	20-24	25-29	30-34	35-39	40-44	45-49	50+	
ΣΥΝΟΛΟ ΓΕΝΝΗΣΕΩΝ - TOTAL BIRTHS										
Σύνολο - Total	8.309	26	620	2.143	2.710	1.649	699	199	92	171
15 - 19	221	14	123	44	14	8	2	0	0	16
20 - 24	1.558	12	420	777	241	61	17	4	2	24
25 - 29	3.031	0	49	1.139	1.317	362	89	26	19	30
30 - 34	2.278	0	16	142	1.000	780	231	53	25	31
35 - 39	918	0	8	21	121	390	272	67	23	16
40 - 44	188	0	0	6	5	36	81	41	17	2
45 - 49	13	0	0	0	1	1	5	5	1	0
50+	2	0	0	0	0	0	0	0	2	0
Δε δηλώθηκε Not stated	100	0	4	14	11	11	2	3	3	52
ΑΓΟΡΙΑ - MALES										
Σύνολο - Total	4.257	16	329	1.088	1.374	851	361	100	48	90
15 - 19	113	6	64	22	9	4	1	0	0	7
20 - 24	804	10	228	396	119	29	9	3	1	9
25 - 29	1.549	0	25	575	668	196	45	13	14	13
30 - 34	1.168	0	7	75	508	393	120	29	15	21
35 - 39	466	0	3	13	64	201	135	32	8	10
40 - 44	98	0	0	1	2	21	47	19	7	1
45 - 49	6	0	0	0	0	0	3	2	1	0
50+	1	0	0	0	0	0	0	0	1	0
Δε δηλώθηκε Not stated	52	0	2	6	4	7	1	2	1	29
ΚΟΡΙΤΣΙΑ - FEMALES										
Σύνολο - Total	4.052	10	291	1.055	1.336	798	338	99	44	81
15 - 19	108	8	59	22	5	4	1	0	0	9
20 - 24	754	2	192	381	122	32	8	1	1	15
25 - 29	1.482	0	24	564	649	166	44	13	5	17
30 - 34	1.110	0	9	67	492	387	111	24	10	10
35 - 39	452	0	5	8	57	189	137	35	15	6
40 - 44	90	0	0	5	3	15	34	22	10	1
45 - 49	7	0	0	0	1	1	2	3	0	0
50+	1	0	0	0	0	0	0	0	1	0
Δε δηλώθηκε Not stated	48	0	2	8	7	4	1	1	2	23

ΠΙΝΑΚΑΣ 34. ΓΕΝΝΗΣΕΙΣ ΚΑΤΑ ΗΛΙΚΙΑ ΠΑΤΕΡΑ ΚΑΙ ΜΗΤΕΡΑΣ ΚΑΙ ΤΟΠΟ ΣΥΝΗΘΟΥΣ ΔΙΑΜΟΝΗΣ ΤΗΣ ΜΗΤΕΡΑΣ (Αστικές-Αγροτικές περιοχές), 2004

TABLE 34. LIVE BIRTHS BY AGE OF FATHER AND MOTHER AND PLACE OF USUAL RESIDENCE OF MOTHER (Urban-Rural areas), 2004

Ηλικία μητέρας Age of mother	Σύνολο Total	Ηλικία πατέρα - Age of father								Δε δηλ. Not stat.
		15-19	20-24	25-29	30-34	35-39	40-44	45-49	50+	
ΣΥΝΟΛΟ ΓΕΝΝΗΣΕΩΝ - TOTAL BIRTHS										
Σύνολο - Total	8.309	26	620	2.143	2.710	1.649	699	199	92	171
15 - 19	221	14	123	44	14	8	2	0	0	16
20 - 24	1.558	12	420	777	241	61	17	4	2	24
25 - 29	3.031	0	49	1.139	1.317	362	89	26	19	30
30 - 34	2.278	0	16	142	1.000	780	231	53	25	31
35 - 39	918	0	8	21	121	390	272	67	23	16
40 - 44	188	0	0	6	5	36	81	41	17	2
45 - 49	13	0	0	0	1	1	5	5	1	0
50+	2	0	0	0	0	0	0	0	2	0
Δε δηλώθηκε Not stated	100	0	4	14	11	11	2	3	3	52
ΑΣΤΙΚΕΣ - URBAN										
Σύνολο - Total	5.366	15	351	1.315	1.823	1.092	462	144	58	106
15 - 19	123	6	63	28	10	6	1	0	0	9
20 - 24	874	9	230	419	146	41	11	2	1	15
25 - 29	1.951	0	33	735	844	222	64	22	9	22
30 - 34	1.583	0	15	107	716	513	148	42	18	24
35 - 39	641	0	7	16	93	276	177	42	17	13
40 - 44	133	0	0	4	5	26	56	30	10	2
45 - 49	10	0	0	0	1	1	4	4	0	0
50+	2	0	0	0	0	0	0	0	2	0
Δε δηλώθηκε Not stated	49	0	3	6	8	7	1	2	1	21
ΑΓΡΟΤΙΚΕΣ - RURAL										
Σύνολο - Total	2.863	11	264	813	870	550	232	55	33	35
15 - 19	96	8	59	16	4	1	1	0	0	7
20 - 24	669	3	186	351	94	19	6	2	1	7
25 - 29	1.063	0	16	399	464	139	24	4	9	8
30 - 34	681	0	1	34	277	264	81	11	7	6
35 - 39	274	0	1	5	28	113	93	25	6	3
40 - 44	55	0	0	2	0	10	25	11	7	0
45 - 49	3	0	0	0	0	0	1	1	1	0
50+	0	0	0	0	0	0	0	0	0	0
Δε δηλώθηκε Not stated	22	0	1	6	3	4	1	1	2	4
ΔΕ ΔΗΛΩΘΗΚΕ - NOT STATED										
Σύνολο - Total	80	0	5	15	17	7	5	0	1	30

ΠΙΝΑΚΑΣ 35. ΠΑΙΔΙΑ ΠΟΥ ΓΕΝΝΗΘΗΚΑΝ ΣΕ ΓΑΜΟ Ή ΧΩΡΙΣ ΓΑΜΟ ΤΩΝ ΓΟΝΙΩΝ ΤΟΥΣ ΚΑΤΑ ΦΥΛΟ, 1980-2004

TABLE 35. MARITAL AND EXTRA MARITAL BIRTHS BY SEX, 1980-2004

Παιδιά που γεννήθηκαν κατά φύλο	1980	1985	1990	1995	2000	2002	2003	2004	Marital or extra marital births and sex
Σύνολο	10.383	10.568	10.622	9.869	8.447	7.883	8.088	8.309	Total
Σε γάμο	10.318	10.527	10.545	9.732	8.250	7.611	7.802	8.033	Marital
Χωρίς γάμο	65	41	77	137	197	272	286	276	Extra-marital
Αγόρια	5.446	5.549	5.446	5.152	4.417	4.123	4.166	4.257	Males
Σε γάμο	5.411	5.528	5.412	5.074	4.314	3.981	4.024	4.119	Marital
Χωρίς γάμο	35	21	34	78	103	142	142	138	Extra-marital
Κορίτσια	4.937	5.019	5.176	4.717	4.030	3.760	3.922	4.052	Females
Σε γάμο	4.907	4.999	5.133	4.658	3.936	3.630	3.778	3.914	Marital
Χωρίς γάμο	30	20	43	59	94	130	144	138	Extra-marital
Αναλογία εξώγαμων παιδιών ¹	6,3	3,9	7,3	13,9	23,3	34,5	35,4	33,2	Extra-marital ratio ¹

1 Εξώγαμα παιδιά σε κάθε 1000 γεννήσεις

1 Extra-marital births per 1000 of total births

ΠΙΝΑΚΑΣ 36. ΓΕΝΝΗΣΕΙΣ ΚΑΤΑ ΤΥΠΟ ΤΟΚΕΤΟΥ ΚΑΙ ΗΛΙΚΙΑ ΜΗΤΕΡΑΣ, 2003-2004

TABLE 36. LIVE BIRTHS BY TYPE OF BIRTH AND AGE OF MOTHER, 2003-2004

Ηλικία μητέρας Age of mother	2003					2004				
	Σύνολο Total	Ένα Single	Δίδυμα Twin	Τρίδυμα+ Triplet+	Δε δηλ. Not stated	Σύνολο Total	Ένα Single	Δίδυμα Twin	Τρίδυμα+ Triplet+	Δε δηλ. Not stated
Σύνολο - Total	8.088	7.239	304	57	488	8.309	7.849	355	36	69
15 - 19	156	145	2	0	9	221	212	4	0	5
20 - 24	1.342	1.195	29	2	116	1.558	1.511	25	9	13
25 - 29	2.413	2.137	89	15	172	3.031	2.873	123	12	23
30 - 34	1.886	1.680	102	24	80	2.278	2.124	127	12	15
35 - 39	765	676	43	8	38	918	852	58	3	5
40 - 44	179	157	10	3	9	188	178	10	0	0
45 - 49	11	7	4	0	0	13	8	4	0	1
50+	5	3	2	0	0	2	0	2	0	0
Δε δηλώθηκε Not stated	1.331	1.239	23	5	64	100	91	2	0	7

ΠΙΝΑΚΑΣ 37. ΠΑΙΔΙΑ ΚΑΤΑ ΣΕΙΡΑ ΓΕΝΝΗΣΕΩΣ, 1980-2004
TABLE 37. LIVE BIRTHS BY LIVE BIRTH ORDER, 1980-2004

Σειρά	1980	1985	1990	1995	2000	2001	2002	2003	2004	Order
<i>ΑΠΟΛΥΤΟΙ ΑΡΙΘΜΟΙ - ABSOLUTE NUMBERS</i>										
Σύνολο	10.383	10.568	10.622	9.869	8.447	8.167	7.883	8.088	8.309	Total
Πρώτο	4.726	4.024	4.093	3.445	3.185	3.061	3.026	3.161	3.568	First
Δεύτερο	3.657	3.920	3.826	3.313	2.808	2.639	2.551	2.617	2.900	Second
Τρίτο	1.463	1.965	1.969	1.968	1.442	1.291	1.195	1.195	1.242	Third
Τέταρτο	327	497	560	866	609	518	461	389	351	Fourth
Πέμπτο	89	100	114	173	137	129	136	121	87	Fifth
Έκτο	35	29	25	52	41	29	37	26	31	Sixth
Έβδομο	15	9	10	13	17	14	13	12	7	Seventh
Όγδοο+	16	8	5	7	9	11	14	13	13	Eighth+
Δε δηλώθηκε	55	16	21	31	199	475	450	554	110	Not stated
<i>ΠΟΣΟΣΤΙΑΙΑ ΑΝΑΛΟΓΙΑ - PERCENTAGES</i>										
Σύνολο	100,0	100,0	100,0	100,0	100,0	100,0	100,0	100,0	100,0	Total
Πρώτο	45,5	38,1	38,5	34,9	37,7	37,5	38,4	39,1	42,9	First
Δεύτερο	35,2	37,1	36,0	33,6	33,2	32,3	32,4	32,4	34,9	Second
Τρίτο	14,1	18,6	18,5	19,9	17,1	15,8	15,2	14,8	15,0	Third
Τέταρτο	3,2	4,7	5,3	8,8	7,2	6,3	5,9	4,8	4,2	Fourth
Πέμπτο	0,9	0,9	1,1	1,8	1,6	1,6	1,7	1,5	1,0	Fifth
Έκτο	0,3	0,3	0,2	0,5	0,5	0,4	0,5	0,3	0,4	Sixth
Έβδομο	0,1	0,1	0,1	0,1	0,2	0,2	0,2	0,1	0,1	Seventh
Όγδοο+	0,2	0,1	0,1	0,1	0,1	0,1	0,1	0,1	0,2	Eighth+
Δε δηλώθηκε	0,5	0,1	0,2	0,3	2,4	5,8	5,7	6,9	1,3	Not stated
<i>ΜΕΣΟΣ ΑΡΙΘΜΟΣ ΠΑΙΔΙΩΝ - AVERAGE NUMBER OF CHILDREN</i>										
	1,81	1,95	1,97	2,19	2,04	1,87	1,97	1,92	1,86	

Σημ.: Βιολογική σειρά γεννήσεως.

Note: Biological live birth order.

ΠΙΝΑΚΑΣ 38. ΓΕΝΝΗΣΕΙΣ ΚΑΤΑ ΣΕΙΡΑ ΓΕΝΝΗΣΕΩΣ ΚΑΙ ΜΕΣΗ ΗΛΙΚΙΑ ΜΗΤΕΡΑΣ ΚΑΤΑ ΤΗ ΓΕΝΝΗΣΗ, 1974-2004
TABLE 38. LIVE BIRTHS BY BIRTH ORDER AND MEAN AGE OF MOTHER AT CHILD BIRTH, 1974-2004

Χρόνος Year	Σειρά γεννήσεως - Live birth order												Μέση ηλικία στο πρώτο παιδί Mean age at birth of first child	Μέση ηλικία για όλα τα παιδιά Mean age at birth of any child
	Σύνολο Total		Πρώτο First		Δεύτερο Second		Τρίτο Third		Τέταρτο+ Fourth+		Δε δηλώθηκε Not stated			
	Ap.-No	%	Ap.-No	%	Ap.-No	%	Ap.-No	%	Ap.-No	%	Ap.-No	%		
1974	8.593	100,0	3.500	40,7	3.010	35,0	1.324	15,4	726	8,4	33	0,4	...	
1975	8.040	100,0	3.465	43,1	2.627	32,7	1.168	14,5	704	8,8	76	0,9	24,0	
1976	9.295	100,0	4.417	47,5	3.028	32,6	1.161	12,5	622	6,7	67	0,7	24,0	
1977	9.108	100,0	3.613	39,7	3.381	37,1	1.479	16,2	569	6,4	66	0,6	24,4	
1978	9.382	100,0	3.962	42,2	3.510	37,4	1.369	14,6	468	5,0	73	0,8	24,2	
1979	9.899	100,0	4.418	44,6	3.500	35,4	1.460	14,8	474	4,7	47	0,5	23,4	
1980	10.383	100,0	4.726	45,5	3.657	35,2	1.463	14,1	482	4,7	55	0,5	23,8	
1981	10.099	100,0	4.015	39,7	3.921	38,8	1.604	15,9	509	5,1	50	0,5	23,9	
1982	10.840	100,0	4.563	42,1	3.998	36,9	1.740	16,1	504	4,6	35	0,3	23,9	
1983	10.900	100,0	4.515	41,4	4.004	36,7	1.784	16,4	589	5,4	8	0,1	23,9	
1984	11.005	100,0	4.466	40,6	4.104	37,3	1.855	16,8	571	5,2	9	0,1	24,0	
1985	10.568	100,0	4.024	38,1	3.920	37,1	1.965	18,6	643	6,1	16	0,1	26,2	
1986	10.691	100,0	4.069	38,1	4.016	37,6	1.951	18,3	653	6,0	2	0,0	24,4	
1987	10.337	100,0	4.089	39,6	3.763	36,4	1.856	18,0	626	6,0	3	0,0	24,3	
1988	10.752	100,0	4.298	40,0	3.774	35,1	1.993	18,5	677	6,3	10	0,1	24,5	
1989	10.273	100,0	3.791	36,9	3.707	36,1	2.021	19,7	736	7,2	18	0,2	24,4	
1990	10.622	100,0	4.093	38,5	3.826	36,0	1.969	18,5	713	6,7	21	0,2	24,7	
1991	10.443	100,0	3.983	38,1	3.646	34,9	1.964	18,8	815	7,8	35	0,3	24,8	
1992	11.372	100,0	4.145	36,4	3.752	33,0	2.249	19,8	1.189	10,5	37	0,3	24,7	
1993	10.514	100,0	3.525	33,5	3.545	33,7	2.145	20,4	1.220	11,6	79	0,8	25,0	
1994	10.379	100,0	3.537	34,1	3.536	34,1	2.093	20,2	1.157	11,1	56	0,5	25,2	
1995	9.868	100,0	3.445	34,9	3.313	33,6	1.968	19,9	1.111	11,3	31	0,3	25,5	
1996	9.638	100,0	3.411	35,4	3.212	33,3	1.978	20,5	1.025	10,6	12	0,1	25,6	
1997	9.275	100,0	3.329	35,9	3.118	33,6	1.790	19,3	1.031	11,1	7	0,1	25,8	
1998	8.879	100,0	3.237	36,5	2.901	32,7	1.757	19,8	978	11,0	6	0,1	25,7	
1999	8.505	100,0	3.172	37,3	2.843	33,4	1.609	18,9	880	10,3	1	0,0	25,8	
2000	8.447	100,0	3.185	37,7	2.808	33,2	1.442	17,1	813	9,6	199	2,4	26,1	
2001	8.167	100,0	3.061	37,5	2.639	32,3	1.291	15,8	701	8,6	475	5,8	28,9	
2002	7.883	100,0	3.026	38,4	2.551	32,4	1.195	15,2	661	8,4	450	5,7	29,1	
2003	8.088	100,0	3.161	39,1	2.617	32,4	1.195	14,8	561	6,9	554	6,8	29,3	
2004	8.309	100,0	3.568	42,9	2.900	34,9	1.242	15,0	489	5,9	110	1,3	29,2	

Σημ.: 1. Βιολογική σειρά γεννήσεως.

2. Το 1975 η σειρά γεννήσεως "δέκατο+" συμπεριλήφθηκε στην κατηγορία "δε δηλώθηκε".

Note: 1. Biological live birth order.

2. For 1975 the live birth order "tenth+" was included in the "not stated".

ΠΙΝΑΚΑΣ 39. ΓΕΝΝΗΣΕΙΣ ΚΑΤΑ ΑΚΡΙΒΗ ΗΛΙΚΙΑ ΜΗΤΕΡΑΣ ΚΑΙ ΣΕΙΡΑ ΓΕΝΝΗΣΕΩΣ, 2004
TABLE 39. LIVE BIRTHS BY SINGLE YEAR OF AGE OF MOTHER AND LIVE BIRTH ORDER, 2004

Ηλικία μητέρας Age of mother	Σύνολο Total	Σειρά γεννήσεως - Live birth order						
		Πρώτο First	Δεύτερο Second	Τρίτο Third	Τέταρτο Fourth	Πέμπτο Fifth	Εκτο+ Sixth+	Δε δηλώθηκε Not stated
Σύνολο-Total	8.309	3.568	2.900	1.242	351	87	51	110
15 - 19	221	179	31	3	0	0	0	8
15	5	5	0	0	0	0	0	0
16	8	8	0	0	0	0	0	0
17	31	26	4	0	0	0	0	1
18	58	47	8	0	0	0	0	3
19	119	93	19	3	0	0	0	4
20 - 24	1.558	1.067	388	66	12	1	2	22
20	165	143	13	3	0	0	0	6
21	246	177	53	11	0	0	0	5
22	276	186	74	10	1	1	1	3
23	400	261	106	22	5	0	1	5
24	471	300	142	20	6	0	0	3
25 - 29	3.031	1.416	1.166	336	63	12	4	34
25	529	301	174	36	3	3	0	12
26	604	297	230	58	12	0	0	7
27	684	319	262	81	15	2	1	4
28	622	258	265	69	20	3	1	6
29	592	241	235	92	13	4	2	5
30 -34	2.278	649	916	508	144	31	12	18
30	557	199	230	92	26	3	3	4
31	537	156	234	110	27	6	1	3
32	475	112	207	112	30	7	4	3
33	380	100	137	102	35	3	1	2
34	329	82	108	92	26	12	3	6
35 - 39	918	177	309	263	108	30	20	11
35	289	55	107	78	34	8	3	4
36	234	42	77	71	29	8	3	4
37	176	26	53	62	26	5	3	1
38	127	35	36	38	10	5	2	1
39	92	19	36	14	9	4	9	1
40 - 44	188	33	52	53	21	11	13	5
40	72	12	18	26	9	0	5	2
41	61	12	13	22	4	5	5	0
42	28	6	13	2	3	1	2	1
43	15	0	7	1	2	4	1	0
44	12	3	1	2	3	1	0	2
45 -49	13	7	2	2	0	2	0	0
45	5	1	2	2	0	0	0	0
46	4	2	0	0	0	2	0	0
47	3	3	0	0	0	0	0	0
48	1	1	0	0	0	0	0	0
49	0	0	0	0	0	0	0	0
50+	2	0	2	0	0	0	0	0
Δε δηλ. Not stat.	100	40	34	11	3	0	0	12

ΠΙΝΑΚΑΣ 40. ΓΕΝΝΗΣΕΙΣ ΚΑΤΑ ΣΕΙΡΑ ΓΕΝΝΗΣΕΩΣ, ΗΛΙΚΙΑ ΜΗΤΕΡΑΣ, ΚΑΙ ΤΟΠΟ ΣΥΝΗΘΟΥΣ ΔΙΑΜΟΝΗΣ ΜΗΤΕΡΑΣ (Αστικές-Αγροτικές περιοχές), 2004
TABLE 40. LIVE BIRTHS BY LIVE BIRTH ORDER, AGE OF MOTHER, AND PLACE OF USUAL RESIDENCE OF MOTHER (Urban-Rural areas), 2004

Σειρά γεννήσεως	Σύνολο Total	Ηλικία μητέρας - Age of mother								Live birth order
		15-19	20-24	25-29	30-34	35-39	40-44	45+	Δε δηλ. Not st.	
ΣΥΝΟΛΟ	8.309	221	1.558	3.031	2.278	918	188	15	100	TOTAL
Πρώτο	3.568	179	1.067	1.416	649	177	33	7	40	First
Δεύτερο	2.900	31	388	1.166	916	309	52	4	34	Second
Τρίτο	1.242	3	66	336	508	263	53	2	11	Third
Τέταρτο	351	0	12	63	144	108	21	0	3	Fourth
Πέμπτο	87	0	1	12	31	30	11	2	0	Fifth
Έκτο	31	0	2	2	8	14	5	0	0	Sixth
Έβδομο	7	0	0	1	2	1	3	0	0	Seventh
Όγδοο+	13	0	0	1	2	5	5	0	0	Eighth+
Δε δηλώθηκε	110	8	22	34	18	11	5	0	12	Not stated
ΑΣΤΙΚΕΣ	5.366	123	874	1.951	1.583	641	133	12	49	URBAN
Πρώτο	2.398	98	617	990	510	129	26	4	24	First
Δεύτερο	1.951	20	213	743	674	245	35	4	17	Second
Τρίτο	741	3	34	176	311	173	38	2	4	Third
Τέταρτο	197	0	6	31	73	71	15	0	1	Fourth
Πέμπτο	36	0	0	4	10	11	9	2	0	Fifth
Έκτο	11	0	1	1	0	7	2	0	0	Sixth
Έβδομο	3	0	0	1	0	0	2	0	0	Seventh
Όγδοο+	7	0	0	0	1	3	3	0	0	Eighth+
Δε δηλώθηκε	22	2	3	5	4	2	3	0	3	Not stated
ΑΓΡΟΤΙΚΕΣ	2.863	96	669	1.063	681	274	55	3	22	RURAL
Πρώτο	1.130	79	439	416	132	46	7	3	8	First
Δεύτερο	923	11	172	416	238	64	17	0	5	Second
Τρίτο	490	0	31	160	194	89	15	0	1	Third
Τέταρτο	152	0	6	32	71	37	6	0	0	Fourth
Πέμπτο	51	0	1	8	21	19	2	0	0	Fifth
Έκτο	20	0	1	1	8	7	3	0	0	Sixth
Έβδομο	4	0	0	0	2	1	1	0	0	Seventh
Όγδοο+	6	0	0	1	1	2	2	0	0	Eighth+
Δε δηλώθηκε	87	6	19	29	14	9	2	0	8	Not stated
ΔΕ ΔΗΛΩΘΗΚΕ	80	2	15	17	14	3	0	0	29	NOT STATED

ΠΙΝΑΚΑΣ 41. ΓΕΝΝΗΣΕΙΣ ΚΑΤΑ ΕΠΙΠΕΔΟ ΜΟΡΦΩΣΗΣ ΜΗΤΕΡΑΣ ΚΑΙ ΠΑΤΕΡΑ ΚΑΙ ΣΕΙΡΑ ΓΕΝΝΗΣΕΩΣ, (Αστικές-Αγροτικές περιοχές), 2004

TABLE 41. LIVE BIRTHS BY LEVEL OF EDUCATION OF MOTHER AND FATHER AND LIVE BIRTH ORDER, (Urban-Rural areas), 2004

Μόρφωση/ Σειρά γεννήσεως	Μητέρα-Mother				Πατέρας- Father				Education/ Birth order
	Σύνολο Total	Αστικ. Urban	Αγροτ. Rural	Δε Δηλ. Not Stated	Σύνολο Total	Αστικ. Urban	Αγροτ. Rural	Δε Δηλ. Not Stated	
ΣΥΝΟΛΟ	8.309	5.366	2.863	80	8.309	5.366	2.863	80	TOTAL
Πρώτο	3.568	2.398	1.130	40	3.568	2.398	1.130	40	First
Δεύτερο	2.900	1.951	923	26	2.900	1.951	923	26	Second
Τρίτο	1.242	741	490	11	1.242	741	490	11	Third
Τέταρτο και πάνω	489	254	233	2	489	254	233	2	Fourth and over
Δε δηλώθηκε	110	22	87	1	110	22	87	1	Not stated
ΔΗΜΟΤΙΚΟ	131	73	58	0	226	107	118	1	ELEMENTARY
Πρώτο	45	25	20	0	87	48	38	1	First
Δεύτερο	37	24	13	0	70	33	37	0	Second
Τρίτο	24	14	10	0	39	16	23	0	Third
Τέταρτο και πάνω	25	10	15	0	29	10	19	0	Fourth and over
Δε δηλώθηκε	0	0	0	0	1	0	1	0	Not stated
ΓΥΜΝΑΣΙΟ	3.467	2.010	1.437	20	4.067	2.353	1.694	20	SECONDARY
Πρώτο	1.161	693	455	13	1.558	926	619	13	First
Δεύτερο	1.287	787	493	7	1.468	892	569	7	Second
Τρίτο	697	383	314	0	703	381	322	0	Third
Τέταρτο και πάνω	295	139	156	0	312	146	166	0	Fourth and over
Δε δηλώθηκε	27	8	19	0	26	8	18	0	Not stated
ΚΟΛΛΕΓΙΟ	1.604	1.062	536	6	872	591	274	7	COLLEGE
Πρώτο	713	475	235	3	376	250	122	4	First
Δεύτερο	596	408	186	2	341	248	90	3	Second
Τρίτο	213	136	76	1	122	75	47	0	Third
Τέταρτο και πάνω	75	43	32	0	29	18	11	0	Fourth and over
Δε δηλώθηκε	7	0	7	0	4	0	4	0	Not stated
ΠΑΝΕΠΙΣΤΗΜΙΟ	1.772	1.368	396	8	1.864	1.509	347	8	UNIVERSITY
Πρώτο	904	697	202	5	861	713	144	4	First
Δεύτερο	606	479	125	2	673	543	127	3	Second
Τρίτο	192	142	49	1	243	191	51	1	Third
Τέταρτο και πάνω	63	46	17	0	80	59	21	0	Fourth and over
Δε δηλώθηκε	7	4	3	0	7	3	4	0	Not stated
ΔΕ ΔΗΛΩΘΗΚΕ	1.335	853	436	46	1.280	806	430	44	NOT STATED

ΠΙΝΑΚΑΣ 42. ΓΕΝΝΗΣΕΙΣ ΚΑΤΑ ΣΕΙΡΑ ΓΕΝΝΗΣΕΩΣ, ΕΠΙΠΕΔΟ ΜΟΡΦΩΣΗΣ ΚΑΙ ΗΛΙΚΙΑ ΜΗΤΕΡΑΣ, 2004

TABLE 42. LIVE BIRTHS BY BIRTH ORDER, EDUCATIONAL ATTAINMENT AND AGE OF MOTHER, 2004

Μόρφωση/ Σειρά γεννήσεως	Σύνολο Total	Ηλικία μητέρας - Age of mother								Education/ Birth order
		15-19	20-24	25-29	30-34	35-39	40-44	45+	Δε δηλ. Not st.	
ΣΥΝΟΛΟ	8.309	221	1.558	3.031	2.278	918	188	15	100	TOTAL
Πρώτο	3.568	179	1.067	1.416	649	177	33	7	40	First
Δεύτερο	2.900	31	388	1.166	916	309	52	4	34	Second
Τρίτο	1.242	3	66	336	508	263	53	2	11	Third
Τέταρτο	351	0	12	63	144	108	21	0	3	Fourth
Πέμπτο+	138	0	3	16	43	50	24	2	0	Fifth+
Δε δηλώθηκε	110	8	22	34	18	11	5	0	12	Not stated
ΔΗΜΟΤΙΚΟ	131	12	21	40	28	21	8	0	1	ELEMENTARY
Πρώτο	45	7	12	12	6	7	1	0	0	First
Δεύτερο	37	5	5	18	4	5	0	0	0	Second
Τρίτο	24	0	3	5	8	3	4	0	1	Third
Τέταρτο	16	0	1	3	9	2	1	0	0	Fourth
Πέμπτο+	9	0	0	2	1	4	2	0	0	Fifth+
Δε δηλώθηκε	0	0	0	0	0	0	0	0	0	Not stated
ΓΥΜΝΑΣΙΟ	3.467	131	781	1.241	867	353	86	2	6	SECONDARY
Πρώτο	1.161	105	458	394	140	44	16	2	2	First
Δεύτερο	1.287	20	265	554	320	102	24	0	2	Second
Τρίτο	697	3	43	235	274	117	23	0	2	Third
Τέταρτο	211	0	7	39	97	57	11	0	0	Fourth
Πέμπτο+	84	0	3	13	29	28	11	0	0	Fifth+
Δε δηλώθηκε	27	3	5	6	7	5	1	0	0	Not stated
ΚΟΛΛΕΓΙΟ	1.604	5	252	635	501	191	17	3	0	COLLEGE
Πρώτο	713	5	202	308	151	42	3	2	0	First
Δεύτερο	596	0	46	260	228	58	4	0	0	Second
Τρίτο	213	0	3	46	94	63	7	0	0	Third
Τέταρτο	64	0	1	17	22	22	2	0	0	Fourth
Πέμπτο+	11	0	0	0	5	4	1	1	0	Fifth+
Δε δηλώθηκε	7	0	0	4	1	2	0	0	0	Not stated
ΠΑΝΕΠΙΣΤΗΜΙΟ	1.772	3	148	695	609	247	57	8	5	UNIVERSITY
Πρώτο	904	3	129	467	234	56	9	2	4	First
Δεύτερο	606	0	18	196	267	102	18	4	1	Second
Τρίτο	192	0	1	27	90	56	16	2	0	Third
Τέταρτο	44	0	0	3	13	22	6	0	0	Fourth
Πέμπτο+	19	0	0	0	2	10	7	0	0	Fifth+
Δε δηλώθηκε	7	0	0	2	3	1	1	0	0	Not stated
ΔΕ ΔΗΛΩΘΗΚΕ	1.335	70	356	420	273	106	20	2	88	NOT STATED

ΠΙΝΑΚΑΣ 43. ΓΕΝΝΗΣΕΙΣ ΚΑΤΑ ΤΟΠΟ ΣΥΝΗΘΟΥΣ ΔΙΑΜΟΝΗΣ ΜΗΤΕΡΑΣ ΚΑΙ ΤΟΠΟ ΤΟΚΕΤΟΥ, 2004

TABLE 43. LIVE BIRTHS BY PLACE OF USUAL RESIDENCE OF MOTHER AND PLACE OF OCCURENCE, 2004

Τόπος συνήθους διαμονής μητέρας	Σύνολο Total	Νοσοκομείο Hospital	Κλινική Priv. Clinic	Δε δηλώθ. Not stated	Place of usual residence of mother
ΣΥΝΟΛΟ	8.309	2.018	5.936	355	TOTAL
Αστικές	5.366	1.324	3.820	222	Urban
Αγροτικές	2.863	675	2.062	126	Rural
Δεν δηλώθηκε	80	19	54	7	Not stated
ΛΕΥΚΩΣΙΑ	2.947	817	2.084	46	LEFKOSIA
Αστικές	2.013	531	1.452	30	Urban
Αγροτικές	934	286	632	16	Rural
ΑΜΜΟΧΩΣΤΟΣ	531	56	422	53	AMMOCHOSTOS
Αγροτικές	531	56	422	53	Rural
ΛΑΡΝΑΚΑ	1.443	351	1.070	22	LARNAKA
Αστικές	829	212	606	11	Urban
Αγροτικές	614	139	464	11	Rural
ΛΕΜΕΣΟΣ	2.382	589	1.622	171	LEMESOS
Αστικές	1.890	452	1.293	145	Urban
Αγροτικές	492	137	329	26	Rural
ΠΑΦΟΣ	926	186	684	56	PAFOS
Αστικές	634	129	469	36	Urban
Αγροτικές	292	57	215	20	Rural

ΠΙΝΑΚΑΣ 44. ΓΕΝΝΗΣΕΙΣ ΚΑΤΑ ΤΟΠΟ ΤΟΚΕΤΟΥ, 1985-2004

TABLE 44. LIVE BIRTHS BY PLACE OF OCCURRENCE, 1985-2004

(%)

Χρόνος	Σύνολο Total	Νοσοκομείο Hospital	Κλινική Private Clinic	Σπίτι Home	Δε δηλώθηκε Not stated	Year
1985	100,0	33,3	66,7	0,0	0,0	1985
1990	100,0	26,3	73,7	0,0	0,0	1990
1991	100,0	27,5	72,5	0,0	0,0	1991
1992	100,0	27,5	72,5	0,0	0,0	1992
1993	100,0	27,0	73,0	0,0	0,0	1993
1994	100,0	27,1	72,9	0,0	0,0	1994
1995	100,0	27,5	72,5	0,0	0,0	1995
1996	100,0	27,1	72,9	0,0	0,0	1996
1997	100,0	29,0	71,0	0,0	0,0	1997
1998	100,0	29,1	70,9	0,0	0,0	1998
1999	100,0	30,2	69,8	0,0	0,0	1999
2000	100,0	30,5	67,4	0,0	2,1	2000
2001	100,0	26,9	56,9	0,0	16,2	2001
2002	100,0	24,8	62,6	0,0	12,6	2002
2003	100,0	23,0	60,0	0,0	17,0	2003
2004	100,0	24,3	71,4	0,0	4,3	2004

ΠΙΝΑΚΑΣ 45. ΓΕΝΝΗΣΕΙΣ ΣΕ ΓΑΜΟ ΚΑΤΑ ΔΙΑΡΚΕΙΑ ΠΑΡΟΝΤΟΣ ΓΑΜΟΥ, 1980-2004
TABLE 45. MARITAL LIVE BIRTHS BY DURATION OF CURRENT MARRIAGE, 1980-2004

Διάρκεια γάμου Duration of marriage	1980	1985	1990	1995	1999	2000	2001	2002	2003	2004
Σύνολο-Total	10.383	10.568	10.546	9.732	8.318	8.250	7.964	7.611	7.802	8.033
0 - 4	7.603	6.991	6.748	5.632	4.801	4.686	4.363	4.261	4.376	4.788
0	2.673	2.189	2.221	1.562	1.432	1.399	1.294	1.246	1.323	1.424
1	1.691	1.402	1.269	1.221	1.095	1.019	950	923	966	1.057
2	1.217	1.178	1.109	920	790	856	807	785	754	808
3	1.012	1.277	1.103	996	729	732	677	654	711	745
4	1.010	945	1.046	933	755	680	635	653	622	754
5 - 9	2.043	2.576	2.530	2.574	2.320	2.220	1.985	1.876	1.960	2.099
5	746	836	670	758	676	589	531	530	555	640
6	442	645	622	534	505	489	477	437	450	527
7	340	456	536	487	431	420	406	375	354	355
8	265	310	432	409	389	382	305	313	336	298
9	250	329	270	386	319	340	266	221	265	279
10 - 14	512	675	875	1.063	837	865	771	768	723	715
15 - 19	84	114	157	275	295	236	238	196	187	187
20+	10	9	19	33	44	37	40	50	24	26
Δε δηλώθηκε Not stated	131	203	217	155	21	206	567	460	532	218

ΠΙΝΑΚΑΣ 46. ΓΕΝΝΗΣΕΙΣ ΣΕ ΓΑΜΟ ΚΑΤΑ ΗΛΙΚΙΑ ΜΗΤΕΡΑΣ ΚΑΙ ΔΙΑΡΚΕΙΑ ΠΑΡΟΝΤΟΣ ΓΑΜΟΥ (Σύνολο), 2004

TABLE 46. MARITAL LIVE BIRTHS BY AGE OF MOTHER AND DURATION OF CURRENT MARRIAGE (Total), 2004

Διάρκεια γάμου Duration of marriage	Σύνολο Total	Ηλικία μητέρας - Age of mother							Δε δηλ. Not st.
		15-19	20-24	25-29	30-34	35-39	40-44	45+	
ΑΠΟΛΥΤΟΙ ΑΡΙΘΜΟΙ - ABSOLUTE NUMBERS									
ΣΥΝΟΛΟ - TOTAL	8.033	193	1.486	2.954	2.223	893	182	15	87
0 - 4	4.788	172	1.323	1.947	941	282	55	8	60
0	1.424	114	526	464	209	79	17	0	15
1	1.057	38	325	439	190	41	7	1	16
2	808	16	212	344	152	60	11	1	12
3	745	1	156	340	179	49	8	4	8
4	754	3	104	360	211	53	12	2	9
5-9	2.099	1	117	881	804	239	40	4	13
5	640	1	58	313	200	50	11	1	6
6	527	0	35	235	197	42	15	0	3
7	355	0	14	149	144	43	2	2	1
8	298	0	7	108	126	48	6	1	2
9	279	0	3	76	137	56	6	0	1
10 - 14	715	0	1	71	390	222	26	1	4
15 - 19	187	0	0	3	40	107	36	1	0
20 και πάνω and over	26	0	0	0	0	8	18	0	0
Δε δηλώθηκε Not stated	218	20	45	52	48	35	7	1	10
ΠΟΣΟΣΤΙΑΙΑ ΑΝΑΛΟΓΙΑ - PERCENTAGES									
ΣΥΝΟΛΟ - TOTAL	100,0	100,0	100,0	100,0	100,0	100,0	100,0	100,0	100,0
0 - 4	59,6	89,1	89,0	65,9	42,3	31,6	30,2	53,3	69,0
0	17,7	59,1	35,4	15,7	9,4	8,8	9,3	0,0	17,2
1	13,2	19,7	21,9	14,9	8,5	4,6	3,8	6,7	18,4
2	10,1	8,3	14,3	11,6	6,8	6,7	6,0	6,7	13,8
3	9,3	0,5	10,5	11,5	8,1	5,5	4,4	26,7	9,2
4	9,4	1,6	7,0	12,2	9,5	5,9	6,6	13,3	10,3
5-9	26,1	0,5	7,9	29,8	36,2	26,8	22,0	26,7	14,9
5	8,0	0,5	3,9	10,6	9,0	5,6	6,0	6,7	6,9
6	6,6	0,0	2,4	8,0	8,9	4,7	8,2	0,0	3,4
7	4,4	0,0	0,9	5,0	6,5	4,8	1,1	13,3	1,1
8	3,7	0,0	0,5	3,7	5,7	5,4	3,3	6,7	2,3
9	3,5	0,0	0,2	2,6	6,2	6,3	3,3	0,0	1,1
10 - 14	8,9	0,0	0,1	2,4	17,5	24,9	14,3	6,7	4,6
15 - 19	2,3	0,0	0,0	0,1	1,8	12,0	19,8	6,7	0,0
20 και πάνω and over	0,3	0,0	0,0	0,0	0,0	0,9	9,9	0,0	0,0
Δε δηλώθηκε Not stated	2,7	10,4	3,0	1,8	2,2	3,9	3,8	6,7	11,5

ΠΙΝΑΚΑΣ 47. ΓΕΝΝΗΣΕΙΣ ΣΕ ΓΑΜΟ ΚΑΤΑ ΗΛΙΚΙΑ ΜΗΤΕΡΑΣ ΚΑΙ ΔΙΑΡΚΕΙΑ ΠΑΡΟΝΤΟΣ ΓΑΜΟΥ (Αστικές-Αγροτικές περιοχές), 2004

TABLE 47. MARITAL LIVE BIRTHS BY AGE OF MOTHER AND DURATION OF CURRENT MARRIAGE (Urban -Rural areas), 2004

Διάρκεια γάμου Duration of marriage	Σύνολο Total	Ηλικία μητέρας - Age of mother							Δε δηλ. Not st.
		15-19	20-24	25-29	30-34	35-39	40-44	45+	
ΑΣΤΙΚΕΣ - URBAN									
ΣΥΝΟΛΟ - TOTAL	5.202	107	838	1.904	1.548	622	127	12	44
0 - 4	3.157	101	738	1.324	706	209	36	6	37
0	913	69	312	298	156	60	11	0	7
1	708	19	175	323	142	30	5	1	13
2	540	9	114	233	121	46	8	1	8
3	506	1	81	244	135	33	6	3	3
4	490	3	56	226	152	40	6	1	6
5-9	1.375	1	71	512	574	181	29	3	4
5	432	1	33	196	156	36	7	1	2
6	365	0	20	146	149	36	13	0	1
7	217	0	11	85	90	27	2	2	0
8	181	0	4	50	86	38	2	0	1
9	180	0	3	35	93	44	5	0	0
10 - 14	408	0	0	35	212	140	20	1	0
15 - 19	117	0	0	3	20	68	25	1	0
20 και πάνω and over	16	0	0	0	0	4	12	0	0
Δε δηλώθηκε Not stated	129	5	29	30	36	20	5	1	3
ΑΓΡΟΤΙΚΕΣ - RURAL									
ΣΥΝΟΛΟ - TOTAL	2.755	84	635	1.033	662	268	55	3	15
0 - 4	1.586	70	575	611	229	72	19	2	8
0	498	45	209	163	52	19	6	0	4
1	341	18	148	114	48	11	2	0	0
2	259	7	96	109	29	13	3	0	2
3	232	0	75	93	43	16	2	1	2
4	256	0	47	132	57	13	6	1	0
5-9	706	0	43	364	226	58	11	1	3
5	201	0	23	115	44	14	4	0	1
6	160	0	15	88	48	6	2	0	1
7	132	0	2	62	52	16	0	0	0
8	115	0	3	58	38	10	4	1	1
9	98	0	0	41	44	12	1	0	0
10 - 14	299	0	1	36	176	80	6	0	0
15 - 19	69	0	0	0	19	39	11	0	0
20 και πάνω and over	10	0	0	0	0	4	6	0	0
Δε δηλώθηκε Not stated	85	14	16	22	12	15	2	0	4
ΔΕ ΔΗΛΩΘΗΚΕ - NOT STATED									
ΣΥΝΟΛΟ - TOTAL	76	2	13	17	13	3	0	0	28

ΠΙΝΑΚΑΣ 48. ΓΕΝΝΗΣΕΙΣ ΣΕ ΓΑΜΟ ΚΑΤΑ ΗΛΙΚΙΑ ΜΗΤΕΡΑΣ, ΔΙΑΡΚΕΙΑ ΠΑΡΟΝΤΟΣ ΓΑΜΟΥ ΚΑΙ ΣΕΙΡΑ ΓΕΝΝΗΣΕΩΣ, 2004

TABLE 48. MARITAL LIVE BIRTHS BY AGE OF MOTHER, DURATION OF CURRENT MARRIAGE AND LIVE BIRTH ORDER, 2004

Σειρά γεννήσεως/ Διάρκεια γάμου Live birth order/Duration of marriage	Σύνολο Total	Ηλικία μητέρας - Age of mother							Δε δηλ. Not st.
		15-19	20-24	25-29	30-34	35-39	40-44	45+	
ΣΕΙΡΑ ΓΕΝΝΗΣΕΩΣ: ΠΡΩΤΟ - LIVE BIRTH ORDER: FIRST									
ΣΥΝΟΛΟ - TOTAL	3.392	157	1.015	1.366	617	161	30	7	39
0 - 4	3.043	141	976	1.255	504	112	20	6	29
0	1.245	112	501	407	160	44	7	0	14
1	855	21	273	384	139	23	5	1	9
2	472	4	131	221	87	20	3	1	5
3	282	1	55	144	66	10	3	2	1
4	189	3	16	99	52	15	2	2	0
5-9	208	0	11	85	80	23	5	1	3
5	86	0	6	43	30	5	1	0	1
6	57	0	4	25	22	5	1	0	0
7	26	0	0	6	16	3	1	0	0
8	21	0	1	6	6	4	1	1	2
9	18	0	0	5	6	6	1	0	0
10 - 14	36	0	0	5	18	10	3	0	0
15 - 19	8	0	0	0	2	6	0	0	0
20 και πάνω and over	0	0	0	0	0	0	0	0	0
Δε δηλώθηκε Not stated	97	16	28	21	13	10	2	0	7
ΣΕΙΡΑ ΓΕΝΝΗΣΕΩΣ: ΔΕΥΤΕΡΟ - LIVE BIRTH ORDER: SECOND									
ΣΥΝΟΛΟ - TOTAL	2.881	31	387	1.157	910	306	52	4	34
0 - 4	1.480	28	310	610	363	122	20	2	25
0	136	2	24	50	36	19	5	0	0
1	170	17	48	45	38	15	0	0	7
2	297	9	79	115	54	30	5	0	5
3	405	0	90	171	102	29	4	2	7
4	472	0	69	229	133	29	6	0	6
5-9	1.188	1	67	517	451	120	23	2	7
5	430	1	42	210	134	30	8	0	5
6	328	0	18	147	126	25	10	0	2
7	185	0	5	88	69	20	1	2	0
8	138	0	2	44	67	23	2	0	0
9	107	0	0	28	55	22	2	0	0
10 - 14	142	0	0	13	76	47	4	0	2
15 - 19	16	0	0	3	4	5	4	0	0
20 και πάνω and over	1	0	0	0	0	0	1	0	0
Δε δηλώθηκε Not stated	54	2	10	14	16	12	0	0	0

(συνέχ.-cont'd)

ΠΙΝΑΚΑΣ 48 (συνεχ.). ΓΕΝΝΗΣΕΙΣ ΣΕ ΓΑΜΟ ΚΑΤΑ ΗΛΙΚΙΑ ΜΗΤΕΡΑΣ, ΔΙΑΡΚΕΙΑ ΠΑΡΟΝΤΟΣ ΓΑΜΟΥ ΚΑΙ ΣΕΙΡΑ ΓΕΝΝΗΣΕΩΣ, 2004
TABLE 48 (cont'd). MARITAL LIVE BIRTHS BY AGE OF MOTHER, DURATION OF CURRENT MARRIAGE AND LIVE BIRTH ORDER, 2004

Σειρά γεννήσεως/ Διάρκεια γάμου Live birth order/Duration of marriage	Σύνολο Total	Ηλικία μητέρας - Age of mother							Δε δηλ. Not st.
		15-19	20-24	25-29	30-34	35-39	40-44	45+	
ΣΕΙΡΑ ΓΕΝΝΗΣΕΩΣ: ΤΡΙΤΟ - LIVE BIRTH ORDER: THIRD									
ΣΥΝΟΛΟ - TOTAL	1229	3	64	334	503	261	53	2	9
0 - 4	206	3	33	70	53	34	9	0	4
0	27	0	1	4	8	12	2	0	0
1	22	0	3	7	10	2	0	0	0
2	32	3	2	7	8	8	3	0	1
3	47	0	11	22	9	5	0	0	0
4	78	0	16	30	18	7	4	0	3
5-9	567	0	29	227	232	66	11	0	2
5	110	0	8	55	34	11	2	0	0
6	119	0	10	51	43	11	3	0	1
7	110	0	8	45	44	13	0	0	0
8	107	0	1	45	45	13	3	0	0
9	121	0	2	31	66	18	3	0	1
10 - 14	339	0	0	32	192	104	8	1	2
15 - 19	82	0	0	0	16	50	16	0	0
20 και πάνω and over	8	0	0	0	0	1	7	0	0
Δε δηλώθηκε Not stated	27	0	2	5	10	6	2	1	1
ΣΕΙΡΑ ΓΕΝΝΗΣΕΩΣ: ΤΕΤΑΡΤΟ ΚΑΙ ΠΑΝΩ LIVE BIRTH ORDER: FOURTH AND OVER									
ΣΥΝΟΛΟ - TOTAL	483	0	15	79	183	158	43	2	3
0 - 4	48	0	4	6	18	14	5	0	1
0	11	0	0	1	4	4	2	0	0
1	7	0	1	0	3	1	2	0	0
2	7	0	0	1	3	2	0	0	1
3	11	0	0	3	2	5	1	0	0
4	12	0	3	1	6	2	0	0	0
5-9	133	0	10	50	40	30	1	1	1
5	14	0	2	5	2	4	0	1	0
6	22	0	3	11	6	1	1	0	0
7	32	0	1	9	14	7	0	0	1
8	32	0	3	13	8	8	0	0	0
9	33	0	1	12	10	10	0	0	0
10 - 14	195	0	1	21	103	59	11	0	0
15 - 19	81	0	0	0	18	46	16	1	0
20 και πάνω and over	17	0	0	0	0	7	10	0	0
Δε δηλώθηκε Not stated	9	0	0	2	4	2	0	0	1
ΔΕ ΔΗΛΩΘΗΚΕ - NOT STATED									
Δε δηλώθηκε Not stated	48	2	5	18	10	7	4	0	2

ΠΙΝΑΚΑΣ 49. ΓΕΝΝΗΣΕΙΣ ΚΑΤΑ ΔΙΑΡΚΕΙΑ ΠΑΡΟΝΤΟΣ ΓΑΜΟΥ ΚΑΙ ΣΕΙΡΑ ΓΕΝΝΗΣΕΩΣ (Αστικές-Αγροτικές περιοχές), 2004
TABLE 49. MARITAL LIVE BIRTHS BY DURATION OF CURRENT MARRIAGE AND LIVE BIRTH ORDER (Urban-Rural areas), 2004

Διάρκεια γάμου Duration of marriage	Σειρά γεννήσεως - Live of birth order																				
	Σύνολο - Total							Αστικές - Urban							Αγροτικές - Rural						
	Σύνολο Total	Πρώτο First	Δεύτερο Second	Τρίτο Third	Τέταρτο Fourth	+ Not stat.	Δε δηλ. Not stat.	Σύνολο Total	Πρώτο First	Δεύτερο Second	Τρίτο Third	Τέταρτο Fourth	+ Not stat.	Δε δηλ. Not stat.	Σύνολο Total	Πρώτο First	Δεύτερο Second	Τρίτο Third	Τέταρτο Fourth	+ Not stat.	Δε δηλ. Not stat.
ΣΥΝΟΛΟ-TOTAL	8.033	3.392	2.881	1.229	483	48	5.202	2.273	1.937	731	249	12	2.755	1.082	918	487	232	36	76		
0 - 4	4.788	3.043	1.480	206	48	11	3.157	2.032	972	127	22	4	1.586	983	493	78	25	7	45		
0	1.424	1.245	136	27	11	5	913	787	96	20	8	2	498	445	40	7	3	3	13		
1	1.057	855	170	22	7	3	708	574	115	15	3	1	341	276	52	7	4	2	8		
2	808	472	297	32	7	0	540	320	195	23	2	0	259	147	99	9	4	0	9		
3	745	282	405	47	11	0	506	214	260	27	5	0	232	66	140	20	6	0	7		
4	754	189	472	78	12	3	490	137	306	42	4	1	256	49	162	35	8	2	8		
5-9	2.099	208	1.188	567	133	3	1.375	154	808	338	73	2	706	50	371	225	59	1	18		
5	640	86	430	110	14	0	432	66	292	66	8	0	201	18	133	44	6	0	7		
6	527	57	328	119	22	1	365	45	229	78	12	1	160	12	98	40	10	0	2		
7	355	26	185	110	32	2	217	17	116	64	19	1	132	7	67	45	12	1	6		
8	298	21	138	107	32	0	181	12	91	62	16	0	115	9	46	44	16	0	2		
9	279	18	107	121	33	0	180	14	80	68	18	0	98	4	27	52	15	0	1		
10 - 14	715	36	142	339	195	3	408	23	102	187	94	2	299	11	38	148	101	1	8		
15 - 19	187	8	16	82	81	0	117	5	14	53	45	0	69	3	2	28	36	0	1		
20+	26	0	1	8	17	0	16	0	1	6	9	0	10	0	0	2	8	0	0		
Δε δηλώθηκε Not stated	218	97	54	27	9	31	129	59	40	20	6	4	85	35	14	6	3	27	4		

ΠΙΝΑΚΑΣ 50. ΓΕΝΗΣΕΙΣ ΣΕ ΓΑΜΟ ΚΑΤΑ ΗΛΙΚΙΑ ΜΗΤΕΡΑΣ, ΣΕΙΡΑ ΚΑΙ ΔΙΑΡΚΕΙΑ ΠΑΡΟΝΤΟΣ ΓΑΜΟΥ, 2004
TABLE 50. MARITAL LIVE BIRTHS BY AGE OF MOTHER, ORDER AND DURATION OF CURRENT MARRIAGE, 2004

Ηλικία μητέρας/ Σειρά γάμου Age of mother/ Order of marriage	Διάρκεια παρόντος γάμου - Duration of current marriage											Δε δηλ. Not st.		
	0	1	2	3	4	5	6	7	8	9	10-14		15-19	20+
Σύνολο Total	0	1	2	3	4	5	6	7	8	9	10-14	15-19	20+	Δε δηλ. Not st.
ΠΡΩΤΟΣ ΓΑΜΟΣ - FIRST MARRIAGE														
ΣΥΝΟΛΟ - TOTAL	7.397	1.271	963	756	705	609	509	343	287	275	706	186	26	48
15-19	173	113	36	15	1	3	1	0	0	0	0	0	0	4
20-24	1.428	512	322	211	155	102	57	35	14	7	1	0	0	9
25-29	2.797	420	407	329	329	351	311	230	146	107	76	3	0	18
30-34	2.015	163	149	133	163	196	186	138	121	137	388	40	0	12
35-39	751	41	29	48	40	40	41	40	44	52	218	106	8	4
40-44	151	9	5	9	6	10	8	12	2	6	25	36	18	0
45-49	10	0	1	1	2	2	0	2	1	0	0	1	0	0
50+	2	0	0	0	2	0	0	0	0	0	0	0	0	0
Δε δηλ.-Not stat.	70	13	14	10	7	9	5	3	1	1	4	0	0	1
ΠΑΝΩ ΑΠΟ 1 ΓΑΜΟ - OVER 1 MARRIAGE														
ΣΥΝΟΛΟ - TOTAL	433	146	83	46	38	36	29	15	6	10	6	1	0	13
15-19	2	1	1	0	0	0	0	0	0	0	0	0	0	0
20-24	18	13	1	1	0	0	1	0	0	0	0	0	0	2
25-29	107	43	25	13	11	8	2	3	0	0	0	0	0	2
30-34	161	44	40	17	16	13	13	7	3	5	1	0	0	2
35-39	112	36	12	12	9	13	8	2	3	4	3	1	0	5
40-44	25	8	2	2	2	2	3	0	1	0	1	0	0	1
45-49	3	0	0	0	0	0	1	0	0	0	1	0	0	1
50+	0	0	0	0	0	0	0	0	0	0	0	0	0	0
Δε δηλ.-Not stat.	5	1	2	1	0	0	1	0	0	0	0	0	0	0
ΔΕ ΔΗΛΩΘΗΚΕ - NOT STATED														
ΣΥΝΟΛΟ - TOTAL	203	7	11	6	2	5	2	3	6	1	3	0	0	157

ΠΙΝΑΚΑΣ 51. ΓΕΝΗΣΕΙΣ ΣΕ ΓΑΜΟ ΚΑΤΑ ΕΠΙΠΕΔΟ ΜΟΡΦΩΣΕΩΣ ΜΗΤΕΡΑΣ, ΣΕΙΡΑ ΓΕΝΝΗΣΕΩΣ ΚΑΙ ΔΙΑΡΚΕΙΑ ΠΑΡΟΝΤΟΣ ΓΑΜΟΥ, 2004
TABLE 51. MARITAL LIVE BIRTHS BY EDUCATION OF MOTHER, LIVE BIRTH ORDER AND DURATION OF CURRENT MARRIAGE, 2004

Επίπεδο μόρφωσης/ Σειρά γεννήσεως	Διάρκεια παρόντος γάμου - Duration of current marriage												Education/Live birth order			
	Σύνολο Total	0	1	2	3	4	5	6	7	8	9	10-14		15-19	20+	Δε δηλ. Not st.
ΣΥΝΟΛΟ	8.033	1.424	1.057	808	745	754	640	527	355	298	279	715	187	26	218	TOTAL
Πρώτο	3.392	1.245	855	472	282	189	86	57	26	21	18	36	8	0	97	First
Δεύτερο	2.881	136	170	297	405	472	430	328	185	138	107	142	16	1	54	Second
Τρίτο	1.229	27	22	32	47	78	110	119	110	107	121	339	82	8	27	Third
Τέταρτο+	483	11	7	7	11	12	14	22	32	32	33	195	81	17	9	Fourth+
Δε δηλώθηκε	48	5	3	0	0	3	0	1	2	0	0	3	0	0	31	Not stated
ΑΗΜΟΤΙΚΟ	127	28	15	11	3	8	10	5	6	7	9	12	6	2	5	ELEMENTARY
Πρώτο	42	22	11	4	1	0	1	0	0	0	0	1	1	0	1	First
Δεύτερο	36	3	3	6	2	2	5	4	3	2	4	0	0	0	2	Second
Τρίτο	24	1	0	0	0	3	3	1	3	3	2	3	2	1	2	Third
Τέταρτο+	25	2	1	1	0	3	1	0	0	2	3	8	3	1	0	Fourth+
Δε δηλώθηκε	0	0	0	0	0	0	0	0	0	0	0	0	0	0	0	Not stated
ΓΥΜΝΑΣΙΟ	3.368	544	331	301	288	306	278	226	170	138	133	425	115	17	96	SECONDARY
Πρώτο	1.096	452	228	150	82	64	27	20	13	4	8	17	2	0	29	First
Δεύτερο	1.273	74	87	128	174	188	190	137	85	57	49	65	8	1	30	Second
Τρίτο	689	13	16	18	28	45	55	57	55	58	58	206	52	7	21	Third
Τέταρτο+	293	5	0	5	4	7	6	11	16	19	18	134	53	9	6	Fourth+
Δε δηλώθηκε	17	0	0	0	0	2	0	1	1	0	0	3	0	0	10	Not stated
ΚΟΛΛΕΓΙΟ/ ΠΑΝΕΠΙΣΤΗΜΙΟ	3.301	562	483	381	347	333	282	224	140	132	110	204	54	5	44	COLLEGE/ UNIVERSITY
Πρώτο	1.551	499	423	244	159	95	41	28	9	10	8	7	5	0	23	First
Δεύτερο	1.201	47	53	126	167	213	193	143	79	71	38	52	6	0	13	Second
Τρίτο	404	11	5	11	15	22	43	44	38	41	54	98	21	0	1	Third
Τέταρτο+	135	3	2	0	6	2	5	9	14	10	10	47	22	5	0	Fourth+
Δε δηλώθηκε	10	2	0	0	0	1	0	0	0	0	0	0	0	0	7	Not stated
ΔΕ ΔΗΛΩΘΗΚΕ	1.237	290	228	115	107	107	70	72	39	21	27	74	12	2	73	NOT STATED

ΠΙΝΑΚΑΣ 52. ΓΕΝΝΗΣΕΙΣ ΚΑΤΑ ΗΜΕΡΟΜΗΝΙΑ ΓΕΝΝΗΣΗΣ, 2004
TABLE 52. LIVE BIRTHS BY DATE OF OCCURENCE, 2004

Ημερομηνία Date	Ιανουάριος January	Φεβρουάριος February	Μάρτιος March	Απρίλιος April	Μάιος May	Ιούνιος June	Ιούλιος July	Αύγουστος August	Σεπτέμβριος September	Οκτώβριος October	Νοέμβριος November	Δεκέμβριος December	Σύνολο Total
1	17	9	24	11	17	30	28	13	14	15	31	17	226
2	38	26	22	31	17	29	32	29	35	19	28	16	322
3	30	31	27	22	27	17	17	29	29	20	22	38	309
4	12	23	27	13	33	29	10	25	27	20	19	22	260
5	24	22	23	25	24	18	32	29	18	26	35	18	294
6	12	31	15	30	20	15	25	35	25	30	22	31	291
7	23	21	17	19	26	25	35	27	22	28	16	18	277
8	16	7	30	14	23	28	18	14	31	38	28	26	273
9	22	25	20	9	17	23	32	34	26	20	28	16	272
10	14	28	28	8	12	26	16	32	30	16	25	31	266
11	9	24	19	6	26	25	15	27	24	22	27	20	244
12	25	22	23	13	12	17	32	23	11	35	27	17	257
13	22	24	23	18	7	10	17	21	28	25	30	23	248
14	16	21	12	38	20	26	19	12	32	18	13	31	258
15	27	21	23	28	16	28	24	11	37	32	31	25	303
16	27	26	17	26	14	27	13	17	19	20	28	30	264
17	16	11	16	17	15	26	20	25	36	13	31	32	258
18	13	19	28	9	18	29	11	28	26	34	24	27	266
19	26	17	30	26	15	26	29	25	18	30	35	13	290
20	18	29	19	21	18	17	26	25	33	24	10	44	284
21	26	22	8	23	31	22	25	14	25	15	7	20	238
22	26	12	29	21	22	31	22	13	34	24	24	15	273
23	30	7	24	26	11	21	39	27	20	15	37	23	280
24	14	28	35	11	24	36	23	21	25	20	22	18	277
25	17	24	16	15	39	16	9	31	12	27	26	15	247
26	25	21	29	27	22	17	35	22	14	37	37	26	312
27	21	32	17	20	18	11	29	31	29	23	20	37	288
28	26	22	14	33	32	33	23	18	32	20	18	21	292
29	21	5	22	18	19	26	25	10	21	29	24	22	242
30	35	0	14	24	9	21	28	31	28	21	20	23	254
31	21	0	27	0	13	0	23	25	0	17	0	18	144
Σύνολο -Total	669	610	678	602	617	705	732	724	761	733	745	733	8309

**ΜΕΡΟΣ ΙΙΙ. ΕΚΤΙΜΗΣΕΙΣ ΠΛΗΘΥΣΜΟΥ ΚΑΙ ΔΗΜΟΓΡΑΦΙΚΩΝ
ΣΤΟΙΧΕΙΩΝ ΣΤΙΣ ΠΕΡΙΟΧΕΣ ΠΟΥ ΕΛΕΓΧΕΙ ΤΟ ΚΡΑΤΟΣ**

(γ) Θάνατοι

**PART III. POPULATION ESTIMATES AND VITAL STATISTICS
FOR THE GOVERNMENT CONTROLLED AREA**

(c) Deaths

ΠΙΝΑΚΑΣ 53. ΘΑΝΑΤΟΙ ΚΑΤΑ ΦΥΛΟ ΚΑΙ ΠΟΣΟΣΤΑ ΘΝΗΣΙΜΟΤΗΤΑΣ, 1974-2004
TABLE 53. DEATHS BY SEX AND DEATH RATES, 1974-2004

Χρόνος Year	Σύνολο Total	Άντρες Males	Γυναίκες Females	Ποσοστά θνησιμότητας Death rate			Θάνατοι αντρών σε 1000 θανάτους γυναικών Male deaths per 1000 female deaths	Ποσοστό βρεφικής θνησι- μότητας Infant mortality rate	Ποσοστό θνησιμότητας κάτω των 5 χρονών Under five mortality rate
				Ακαθά- ριστο Crude					
				Άντρες Males	Γυναίκες Females				
1974	5.605	3.193	2.412	10,8	12,4	9,2	1.324	17	...
1975	3.964	2.171	1.793	7,9	8,7	7,1	1.211	15	...
1976	4.262	2.214	2.048	8,6	8,9	8,2	1.081	13	...
1977	4.526	2.359	2.167	9,1	9,6	8,6	1.089		...
1978	4.177	2.200	1.977	8,4	8,9	7,8	1.113		...
1979	4.228	2.133	2.095	8,4	8,5	8,3	1.018	12	...
1980	4.719	2.405	2.314	9,3	9,5	9,0	1.039		...
1981	4.332	2.283	2.049	8,4	8,9	7,9	1.114		...
1982	4.419	2.284	2.135	8,5	8,8	8,2	1.070		...
1983	4.523	2.357	2.166	8,6	9,0	8,2	1.088		...
1984	4.286	2.244	2.042	8,0	8,4	7,6	1.099		...
1985	4.599	2.333	2.266	8,5	8,7	8,3	1.030		...
1986	4.579	2.413	2.166	8,4	8,8	7,9	1.114		...
1987	4.912	2.470	2.442	8,9	9,0	8,8	1.011	11	...
1988	4.903	2.592	2.311	8,8	9,3	8,2	1.122		...
1989	4.834	2.450	2.384	8,5	8,7	8,4	1.028		...
1990	4.844	2.539	2.305	8,4	8,8	7,9	1.102		12,8
1991	5.075	2.695	2.380	8,5	9,1	8,0	1.132		12,8
1992	5.220	2.680	2.540	8,5	8,8	8,3	1.055	10	12,3
1993	4.789	2.540	2.249	7,7	8,2	7,2	1.129	8,6	11,7
1994	4.924	2.564	2.360	7,7	8,1	7,3	1.086	8,6	11,1
1995	4.935	2.614	2.321	7,6	8,1	7,1	1.126	8,5	10,5
1996	4.958	2.649	2.309	7,5	8,1	6,9	1.147	8,3	9,8
1997	5.173	2.737	2.436	7,7	8,3	7,2	1.124	8,0	9,4
1998	5.432	2.908	2.524	8,0	8,7	7,3	1.152	7,0	9,0
1999	5.070	2.599	2.471	7,4	7,7	7,1	1.052	6,0	8,6
2000	5.355	2.846	2.509	7,7	8,3	7,1	1.134	5,6	8,0
2001	4.827	2.565	2.262	6,9	7,5	6,3	1.134	4,9	7,4
2002	5.168	2.752	2.416	7,3	7,9	6,7	1.139	4,7	7,0
2003	5.200	2.764	2.436	7,2	7,8	6,7	1.135	4,1	6,4
2004	5.225	2.825	2.400	7,1	7,8	6,4	1.177	3,5	5,9

ΠΙΝΑΚΑΣ 54. ΘΑΝΑΤΟΙ ΚΑΤΑ ΗΛΙΚΙΑ ΚΑΙ ΦΥΛΟ, 2004

TABLE 54. DEATHS BY AGE AND SEX, 2004

Ηλικία Age	Απόλυτοι αριθμοί Absolute numbers			Ποσοστιαία αναλογία Percentages		
	Σύνολο Total	Άντρες Males	Γυναίκες Females	Σύνολο Total	Άντρες Males	Γυναίκες Females
0-1	29	18	11	0,6	0,6	0,5
1-4	10	7	3	0,2	0,2	0,1
5-9	5	4	1	0,1	0,1	0,0
10-14	7	5	2	0,1	0,2	0,1
15-19	23	21	2	0,4	0,7	0,1
20-24	39	30	9	0,7	1,1	0,4
25-29	41	33	8	0,8	1,2	0,3
30-34	34	19	15	0,7	0,7	0,6
35-39	35	25	10	0,7	0,9	0,4
40-44	76	48	28	1,5	1,7	1,2
45-49	101	76	25	1,9	2,7	1,0
50-54	133	89	44	2,5	3,2	1,8
55-59	220	142	78	4,2	5,0	3,3
60-64	278	181	97	5,3	6,4	4,0
65-69	391	250	141	7,5	8,8	5,9
70-74	567	338	229	10,9	12,0	9,5
75-79	747	399	348	14,3	14,1	14,5
80-84	920	444	476	17,6	15,7	19,8
85+	1.515	675	840	29,0	23,9	35,0
Δε δηλ.-Not stat.	54	21	33	1,0	0,7	1,4
ΣΥΝΟΛΟ/TOTAL	5.225	2.825	2.400	100,0	100,0	100,0

ΠΙΝΑΚΑΣ 55. ΕΙΔΙΚΑ ΠΟΣΟΣΤΑ ΘΝΗΣΙΜΟΤΗΤΑΣ ΚΑΤΑ ΗΛΙΚΙΑ, 2004

TABLE 55. AGE SPECIFIC MORTALITY RATES, 2004

Ηλικία/Age	Σύνολο - Total	Άντρες - Males	Γυναίκες - Females
0-1	2,9	3,6	2,3
1-4	0,4	0,5	0,3
5-9	0,1	0,2	0,1
10-14	0,1	0,1	0,1
15-19	0,4	0,6	0,1
20-24	0,6	1,0	0,2
25-29	0,8	1,2	0,3
30-34	0,6	0,8	0,5
35-39	0,7	1,0	0,4
40-44	1,1	1,5	0,8
45-49	2,0	3,0	1,0
50-54	2,6	3,6	1,7
55-59	5,1	6,8	3,6
60-64	8,0	11,0	5,3
65-69	13,6	18,1	9,5
70-74	22,8	30,1	16,9
75-79	41,3	50,6	34,1
80-84	80,8	93,2	71,6
85+	174,9	195,7	161,3

ΠΙΝΑΚΑΣ 56. ΘΑΝΑΤΟΙ ΚΑΤΑ ΜΗΝΑ ΚΑΙ ΦΥΛΟ, 1980-2004
TABLE 56. DEATHS BY MONTH AND SEX, 1980-2004

Χρόνος Year	Φύλο Sex	Σύνολο Total	Ιαν. Jan.	Φεβρ. Febr.	Μάρτ. March	Απρύ. April	Μάιος May	Ιούν. June	Ιούλ. July	Αύγ. Aug.	Σεπτ. Sept.	Οκτ. Oct.	Νοέμ. Nov.	Δεκ. Dec.
1980	Σύνολο-Total	4.719	496	530	514	409	344	381	342	280	289	333	351	450
	Άντρες-Males	2.405	296	255	251	187	191	191	191	124	155	180	151	233
	Γυναίκες-Females	2.314	200	275	263	222	153	190	151	156	134	153	200	217
1985	Σύνολο-Total	4.599	477	413	455	386	328	337	363	378	348	334	362	418
	Άντρες-Males	2.333	238	189	241	207	164	178	190	196	183	181	152	214
	Γυναίκες-Females	2.266	239	224	214	179	164	159	173	182	165	153	210	204
1990	Σύνολο-Total	4.844	619	465	441	419	394	366	334	356	321	383	347	399
	Άντρες-Males	2.539	339	234	221	220	214	199	169	183	186	187	186	201
	Γυναίκες-Females	2.305	280	231	220	199	180	167	165	173	135	196	161	198
1995	Σύνολο-Total	4.935	449	405	409	399	420	310	401	382	395	389	413	563
	Άντρες-Males	2.614	236	210	222	211	209	157	211	203	219	199	231	306
	Γυναίκες-Females	2.321	213	195	187	188	211	153	190	179	176	190	182	257
2000	Σύνολο-Total	5.355	618	484	494	418	405	449	455	376	357	425	405	469
	Άντρες-Males	2.844	330	291	264	200	210	226	242	201	202	214	223	241
	Γυναίκες-Females	2.511	288	193	230	218	195	223	213	175	155	211	182	228
2001	Σύνολο-Total	4.827	447	379	424	411	404	399	357	414	363	346	400	483
	Άντρες-Males	2.565	233	193	222	231	219	215	181	199	202	193	230	247
	Γυναίκες-Females	2.262	214	186	202	180	185	184	176	215	161	153	170	236
2002	Σύνολο-Total	5.188	474	457	501	427	425	399	428	385	360	416	398	518
	Άντρες-Males	2.752	269	235	254	212	212	210	243	203	212	218	230	254
	Γυναίκες-Females	2.416	251	188	230	196	221	188	227	185	156	154	190	230
2003	Σύνολο-Total	5.200	470	464	525	447	423	397	392	389	339	414	398	542
	Άντρες-Males	2.764	265	242	278	232	210	208	207	207	191	216	230	278
	Γυναίκες-Females	2.436	205	222	247	215	213	189	185	182	148	198	168	264
2004	Σύνολο-Total	5.225	543	479	488	408	431	393	428	394	399	350	422	490
	Άντρες-Males	2.825	286	261	241	234	243	218	231	210	228	194	226	253
	Γυναίκες-Females	2.400	257	218	247	174	188	175	197	184	171	156	196	237

ΠΙΝΑΚΑΣ 57. ΠΡΟΣΔΟΚΩΜΕΝΗ ΔΙΑΡΚΕΙΑ ΖΩΗΣ ΚΑΤΑ ΤΗ ΓΕΝΝΗΣΗ
TABLE 57. LIFE EXPECTANCY AT BIRTH

Περίοδος - Period	Άντρες - Males	Γυναίκες - Females
1931/46	57,3	59,3
1948/50	63,6	68,8
1973	70,0	72,9
1976/77	71,9	74,9
1979/81	72,3	76,0
1978/82	72,3	77,0
1983/87	73,9	77,8
1985/89	73,9	78,3
1987/91	74,1	78,6
1992/93	74,6	79,1
1994/95	75,3	79,8
1996/97	75,0	80,0
1998/99	75,3	80,4
2000/01	76,1	81,0
2002/03	77,0	81,4

ΠΙΝΑΚΑΣ 58. ΠΙΝΑΚΑΣ ΕΠΙΒΙΩΣΕΩΣ - ΓΥΝΑΙΚΕΣ, 2002/03
TABLE 58. LIFE TABLE - FEMALES, 2002/03

Ηλικία	Ποσοστό	Πιθανότητα	Αρ. επιζώντων	Αρ. θανάτων	Επιζώντες στην	Ποσοστό	Συνολικός αρ.	Προσδοκώμενη
Age	Death rate	Probability of	No. of survivors	No. of deaths	Person years lived	Survival rate	Aggregate years	Life expectancy
x	nMx	dying	lx	ndx	nLx	nPx	to be lived	ex
		nQx					Tx	
0	0,00392	0,00391	100000	391	99634	0,99502	8137199	81,4
1	0,00057	0,00228	99609	227	397875	0,99840	8037566	80,7
5	0,00016	0,00080	99383	79	496715	0,99928	7639691	76,9
10	0,00013	0,00065	99303	65	496355	0,99911	7142977	71,9
15	0,00025	0,00125	99239	124	495913	0,99834	6646622	67,0
20	0,00041	0,00205	99115	203	495091	0,99777	6150709	62,1
25	0,00046	0,00230	98912	227	493985	0,99796	5655618	57,2
30	0,00037	0,00185	98684	182	492977	0,99754	5161632	52,3
35	0,00062	0,00310	98502	305	491764	0,99727	4668655	47,4
40	0,00048	0,00240	98197	235	490420	0,99661	4176891	42,5
45	0,00100	0,00499	97962	489	488757	0,99139	3686470	37,6
50	0,00257	0,01278	97473	1245	484548	0,98550	3197714	32,8
55	0,00322	0,01598	96228	1538	477521	0,97957	2713165	28,2
60	0,00538	0,02658	94690	2517	467763	0,96199	2235644	23,6
65	0,01075	0,05248	92174	4837	449982	0,92852	1767882	19,2
70	0,01986	0,09501	87336	8298	417818	0,86784	1317899	15,1
75	0,03894	0,17864	79038	14120	362599	0,76179	900081	11,4
80	0,07356	0,31299	64919	20319	276225	0,48608	537482	8,3
85	0,17071	1,00000	44600	44600	261257		261257	5,9

ΠΙΝΑΚΑΣ 58 (συνεχ.). ΠΙΝΑΚΑΣ ΕΠΙΒΙΩΣΕΩΣ - ΑΝΤΡΕΣ, 2002/03
TABLE 58 (cont'd). LIFE TABLE - MALES, 2002/03

Ηλικία Age	Ποσοστό Death rate	Πιθανότητα θανάτου Probability of dying	Αρ. επιζώντων No. of survivors	Αρ. θανάτων No. of deaths	Επιζώντες στην ομάδα ηλικίας Person years lived	Ποσοστό επιβιώσεως Survival rate	Συνολικός αρ. χρόνων ζωής Aggregate years to be lived	Προσδοκώμενη διάρκεια ζωής Life expectancy
x	nMx	nQx	lx	ndx	nLx	nPx	Tx	ex
0	0,00436	0,00434	100000	434	99590	0,99516	7701515	77,0
1	0,00029	0,00116	99566	115	397991	0,99862	7601925	76,4
5	0,00029	0,00145	99450	144	496892	0,99880	7203934	72,4
10	0,00019	0,00095	99306	94	496296	0,99797	6707043	67,5
15	0,00073	0,00364	99212	362	495288	0,99522	6210747	62,6
20	0,00110	0,00549	98850	542	492919	0,99496	5715459	57,8
25	0,00090	0,00449	98308	441	490435	0,99509	5222540	53,1
30	0,00108	0,00539	97867	527	488027	0,99482	4732105	48,4
35	0,00100	0,00499	97340	485	485499	0,99458	4244079	43,6
40	0,00125	0,00623	96854	604	482869	0,99126	3758580	38,8
45	0,00237	0,01179	96251	1134	478647	0,98600	3275711	34,0
50	0,00339	0,01682	95116	1600	471946	0,97448	2797063	29,4
55	0,00731	0,03595	93516	3362	459900	0,95741	2325117	24,9
60	0,01023	0,04996	90155	4504	440312	0,93177	1865218	20,7
65	0,01901	0,09106	85650	7799	410271	0,88357	1424905	16,6
70	0,03151	0,14672	77851	11422	362504	0,80905	1014634	13,0
75	0,05564	0,24565	66428	16318	293283	0,68905	652130	9,8
80	0,09718	0,39191	50110	19639	202086	0,43685	358847	7,2
85	0,19438	1,00000	30471	30471	156761		156761	5,1

ΠΙΝΑΚΑΣ 59. ΘΑΝΑΤΟΙ ΚΑΤΑ ΑΙΤΙΑ ΘΑΝΑΤΟΥ¹, 1997-2000
TABLE 59. DEATHS BY CAUSE OF DEATH¹, 1997-2000

Κώδικας Code	Αιτία θανάτου	1997		1998		1999		2000		Cause of death				
		Σύν. Tot.	Αντρ. Males	Γυν. Fem.	Σύν. Tot.	Αντρ. Males	Γυν. Fem.	Σύν. Tot.	Αντρ. Males		Γυν. Fem.			
1001	Λοιμώδεις και παρασιτικές ασθένειες	22	10	12	32	15	17	28	15	13	40	21	19	Certain infectious and parasitic diseases
1002	Χολέρα	0	0	0	0	0	0	0	0	0	0	0	0	Cholera
1003	Διάρροια και γαστροεντερίτιδα υποτιθέμενης λοιμώδους αιτίας	0	0	0	0	0	0	0	0	0	0	0	0	Diarrhoea and gastroenteritis of presumed infectious origin
1004	Άλλες εντερικές λοιμώδεις ασθένειες	0	0	0	0	0	0	0	0	0	0	0	0	Other intestinal infectious diseases
1005	Φυματίωση αναπνευστικού συστήματος	0	0	0	0	0	0	2	2	0	0	0	0	Respiratory tuberculosis
1006	Άλλες φυματιώσεις	0	0	0	0	0	0	0	0	0	0	0	0	Other tuberculosis
1007	Πανόλη	0	0	0	0	0	0	0	0	0	0	0	0	Plague
1008	Τέτανος	0	0	0	0	0	0	0	0	0	0	0	0	Tetanus
1009	Διφθερίτιδα	0	0	0	0	0	0	0	0	0	0	0	0	Diphtheria
1010	Κοκκύτιδα	0	0	0	0	0	0	0	0	0	0	0	0	Whooping cough
1011	Μηνιγγοκοκκική λοίμωξη	1	0	1	0	0	0	0	0	0	2	1	1	Meningococcal infection
1012	Σηψαιμία	20	9	11	31	14	17	17	9	8	37	20	17	Septicaemia
1013	Λοιμώξεις που μεταδίδονται σεξουαλικά	0	0	0	0	0	0	0	0	0	0	0	0	Infections with a predominantly sexual mode of transmission
1014	Οξεία πολιομυελίτιδα	0	0	0	0	0	0	0	0	0	0	0	0	Acute poliomyelitis
1015	Λύσσα	0	0	0	0	0	0	0	0	0	0	0	0	Rabies
1016	Κίτρινος πυρετός	0	0	0	0	0	0	0	0	0	0	0	0	Yellow fever
1017	Άλλοι ιογενείς πυρετοί που μεταδίδονται με αρθρόποδες και ιογενείς αιμοραγικοί πυρετοί	0	0	0	0	0	0	0	0	0	0	0	0	Other arthropod-borne viral fevers and viral haemorrhagic fevers
1018	Γλαρά	0	0	0	0	0	0	0	0	0	0	0	0	Measles
1019	Ιογενής ηπατίτιδα	0	0	0	0	0	0	0	0	0	0	0	0	Viral hepatitis
1020	Σύνδρομο ανοσοποιητικής ανεπάρκειας (HIV-AIDS)	0	0	0	0	0	0	0	0	0	0	0	0	Human immunodeficiency virus [HIV] disease
1021	Ελονοσία	0	0	0	0	0	0	0	0	0	0	0	0	Malaria
1022	Λεισημιάση	0	0	0	1	1	0	0	0	0	0	0	0	Leishmaniasis
1023	Τρυπανοσωμίαση	0	0	0	0	0	0	0	0	0	0	0	0	Trypanosomiasis
1024	Σχιστοσωμίαση	1	1	0	0	0	0	0	0	0	0	0	0	Schistosomiasis

(συνεχ.-cont'd)

ΠΙΝΑΚΑΣ 59 (συνεχ.). ΘΑΝΑΤΟΙ ΚΑΤΑ ΑΙΤΙΑ ΘΑΝΑΤΟΥ¹, 1997-2000
TABLE 59 (cont'd). DEATHS BY CAUSE OF DEATH¹, 1997-2000

Κώδικας Code	Αιτία θανάτου	1997		1998		1999		2000		Cause of death	
		Σύν. Tot.	Άντρ. Males	Γυν. Fem.	Σύν. Tot.	Άντρ. Males	Γυν. Fem.	Σύν. Tot.	Άντρ. Males		Γυν. Fem.
1025	Άλλες λοιμώδεις και παράσιτικές ασθένειες	0	0	0	0	0	9	4	5	1	1
1026	Νεοπλασμάτα	417	232	185	450	263	447	242	205	411	160
1027	Κακοήθες νεόπλασμα χείλους, στόματος και φάρυγγα	0	0	0	0	0	4	4	0	6	1
1028	Κακοήθες νεόπλασμα ισοφάγου	3	2	1	3	2	3	1	2	2	0
1029	Κακοήθες νεόπλασμα στομάχου	17	11	6	18	11	16	10	6	10	4
1030	Κακοήθες νεόπλασμα κόλου και πρωκτού	33	18	15	30	15	37	18	19	49	18
1031	Κακοήθες νεόπλασμα ήπατος και ενδοηπατικών χοληφόρων πόρων	18	11	7	17	9	25	15	10	16	6
1032	Κακοήθες νεόπλασμα παγκρέατος	20	13	7	23	11	18	11	7	21	3
1033	Κακοήθες νεόπλασμα λάρυγγα	0	0	0	0	0	3	3	0	0	0
1034	Κακοήθες νεόπλασμα τραχείας, βρόγχου και πνευμονα	63	52	11	81	65	69	49	20	55	4
1035	Κακοήθες νεόπλασμα δέρματος	1	1	0	0	0	8	5	3	2	0
1036	Κακοήθες νεόπλασμα μαστού	38	0	38	36	0	39	0	39	28	26
1037	Κακοήθες νεόπλασμα τραχήλου μήτρας	13	0	13	5	0	4	0	4	4	4
1038	Κακοήθες νεόπλασμα μη καθορισμένων μερών της μήτρας	0	0	0	0	0	2	0	2	0	2
1039	Κακοήθες νεόπλασμα ωοθηκών	11	0	11	12	0	10	0	10	9	9
1040	Κακοήθες νεόπλασμα προστάτη	26	26	0	19	19	34	34	0	36	0
1041	Κακοήθες νεόπλασμα κύστης	4	2	2	2	2	8	4	4	7	2
1042	Κακοήθες νεόπλασμα εγκεφάλου και άλλων τμημάτων του κεντρικού νευρικού συστήματος	0	0	0	3	3	37	20	17	24	15
1043	Λύμφωμα που δεν προέρχεται από την ασθένεια Hodgkin's	10	7	3	12	6	9	3	6	12	8

(συνεχ.-cont'd)

ΠΙΝΑΚΑΣ 59 (συνεχ.). ΘΑΝΑΤΟΙ ΚΑΤΑ ΑΙΤΙΑ ΘΑΝΑΤΟΥ¹, 1997-2000
TABLE 59 (cont'd). DEATHS BY CAUSE OF DEATH¹, 1997-2000

Κώδικας Code	Αιτία θανάτου	1997				1998				1999				2000				Cause of death
		Σύν. Tot.		Γυν. Fem.		Σύν. Tot.		Γυν. Fem.		Σύν. Tot.		Γυν. Fem.		Σύν. Tot.		Γυν. Fem.		
		Άντρ. Males	Γυν. Fem.	Άντρ. Males	Γυν. Fem.	Άντρ. Males	Γυν. Fem.	Άντρ. Males	Γυν. Fem.	Άντρ. Males	Γυν. Fem.	Άντρ. Males	Γυν. Fem.	Άντρ. Males	Γυν. Fem.			
1044	Πολυπλάγιο μυέλωμα και κακοήθες νεόπλασμα αίματος	5	3	2	4	6	4	2	0	2	9	6	3	3	Multiple myeloma and malignant plasma cell neoplasms			
1045	Λευχαιμία	15	6	9	11	19	11	25	13	12	33	18	15	15	Leukaemia			
1046	Άλλα κακοήθη νεοπλασμάτα	129	72	57	48	93	48	27	14	13	33	20	13	13	Remainder of malignant neoplasms			
1047	Άλλα νεοπλασμάτα	11	8	3	6	2	6	11	9	2	26	13	13	13	Remainder of neoplasms			
1048	Ασθένειες του αίματος και των αιμοποιητικών οργάνων και ειδικές ανοσολογικές ανοσοποιητικού συστήματος	12	7	5	4	1	4	9	2	7	2	1	1	1	Diseases of the blood and blood-forming organs and certain disorders involving the immune mechanism			
1049	Αναιμίες	12	7	5	4	1	4	3	0	3	2	1	1	1	Anaemias			
1050	Άλλες ασθένειες αίματος και αιμοποιητικών οργάνων και άλλες διαταραχές του μηχανισμού άμυνας	0	0	0	0	0	0	1	0	1	0	0	0	0	Remainder of diseases of the blood and blood-forming organs and certain disorders involving the immune mechanism			
1051	Ασθένειες των ενδοκρινών αδένων της θρέψης και του μεταβολισμού	29	15	14	13	10	13	40	20	20	30	11	19	19	Endocrine, nutritional and metabolic diseases			
1052	Σακχαρώδης διαβήτης	27	14	13	11	5	11	21	8	13	20	7	13	13	Diabetes mellitus			
1053	Ανεπάρκεια/κακή διατροφή	0	0	0	0	0	0	0	0	0	0	0	0	0	Malnutrition			
1054	Άλλες ασθένειες ενδοκρινών αδένων, θρέψης και μεταβολισμού	2	1	1	2	5	2	2	2	0	10	4	6	6	Remainder of endocrine, nutritional and metabolic diseases			
1055	Διανοητικές διαταραχές	2	2	0	0	0	0	1	1	0	3	2	1	1	Mental and behavioural disorders			
1056	Διανοητικές και ανομιαλίες συμπεριφοράς που οφείλονται σε χρήση ψυχοδραστικών ουσιών	0	0	0	0	0	0	0	0	0	0	0	0	0	Mental and behavioural disorders due to psychoactive substance use			
1057	Άλλες διανοητικές διαταραχές και διαταραχές στη συμπεριφορά	2	2	0	0	0	0	1	1	0	3	2	1	1	Remainder of mental and behavioural disorders			

(συνεχ.-cont'd)

ΠΙΝΑΚΑΣ 59 (συνεχ.). ΘΑΝΑΤΟΙ ΚΑΤΑ ΑΙΤΙΑ ΘΑΝΑΤΟΥ¹, 1997-2000
TABLE 59 (cont'd). DEATHS BY CAUSE OF DEATH¹, 1997-2000

Κώδικας Code	Αιτία θανάτου	1997		1998		1999		2000		Cause of death				
		Σύν. Tot.	Αντρ. Males	Γυν. Fem.	Σύν. Tot.	Αντρ. Males	Γυν. Fem.	Σύν. Tot.	Αντρ. Males		Γυν. Fem.			
1058	Ασθένειες του νευρικού συστήματος	12	6	6	12	5	7	16	9	7	14	4	10	Diseases of the nervous system
1059	Μηνιγγίτις	0	0	0	2	1	1	0	0	0	0	0	0	Meningitis
1060	Ασθένεια του Alzheimer	6	3	3	3	1	2	5	3	2	4	0	4	Alzheimer's disease
1061	Άλλες ασθένειες νευρικού συστήματος	6	3	3	7	3	4	11	6	5	6	2	4	Remainder of diseases of the nervous system
1062	Ασθένειες οφθαλμών και εξωρημάτων	0	0	0	0	0	0	0	0	0	0	0	0	Diseases of the eye and adnexa
1063	Ασθένειες ωτός και μαστοειδούς απόφυσης	0	0	0	0	0	0	0	0	0	0	0	0	Diseases of the ear and mastoid process
1064	Ασθένειες του κυκλοφορικού συστήματος	1.548	857	691	1.638	863	775	1.783	913	870	2.179	1.170	1.009	Diseases of the circulatory system
1065	Οξείς ρευματικός πυρετός και χρόνιες ρευματικές καρδιοπάθειες	0	0	0	0	0	0	0	0	0	0	0	0	Acute rheumatic fever and chronic rheumatic heart diseases
1066	Υπέρτασικές ασθένειες	9	3	6	3	1	2	5	1	4	7	1	6	Hypertensive diseases
1067	Ισχαιμικές καρδιοπάθειες	228	146	82	233	151	82	136	80	56	129	88	41	Ischaemic heart diseases
1068	Άλλες ασθένειες καρδιάς	987	541	446	1.095	565	530	1.341	676	665	1.724	938	786	Other heart diseases
1069	Ασθένειες των εγκεφαλικών αγγείων	292	149	143	290	135	155	270	136	134	291	128	163	Cerebrovascular diseases
1070	Αθηροσκλήρωση	21	10	11	8	4	4	12	5	7	16	6	10	Atherosclerosis
1071	Άλλες ασθένειες του κυκλοφορικού συστήματος	11	8	3	9	7	2	19	15	4	10	8	2	Remainder of diseases of the circulatory system
1072	Ασθένειες του αναπνευστικού συστήματος	353	191	162	380	201	179	317	169	148	349	193	156	Diseases of the respiratory system
1073	Γρίπη	0	0	0	0	0	0	1	0	1	0	0	0	Influenza
1074	Πνευμονία	146	74	72	139	65	74	100	54	46	115	69	46	Pneumonia
1075	Άλλες οξείες λοιμώξεις κάτω αναπνευστικών οδών	1	1	0	0	0	0	22	10	12	10	7	3	Other acute lower respiratory infections

(συνεχ.-cont'd)

ΠΙΝΑΚΑΣ 59 (συνεχ.). ΘΑΝΑΤΟΙ ΚΑΤΑ ΑΙΤΙΑ ΘΑΝΑΤΟΥ¹, 1997-2000
TABLE 59 (cont'd). DEATHS BY CAUSE OF DEATH¹, 1997-2000

Κώδικας Code	Αιτία θανάτου	1997		1998		1999		2000		Cause of death				
		Σύν. Tot.	Αντρ. Males	Γυν. Fem.	Σύν. Tot.	Αντρ. Males	Γυν. Fem.	Σύν. Tot.	Αντρ. Males		Γυν. Fem.			
1076	Χρόνιες ασθένειες κάτω αναπνευστικού συστήματος	10	6	4	2	2	0	12	8	4	7	5	2	Chronic lower respiratory diseases
1077	Άλλες ασθένειες του αναπνευστικού συστήματος	196	110	86	239	134	105	177	93	84	217	112	105	Remainder of diseases of the respiratory system
1078	Ασθένειες του πεπτικού συστήματος	65	43	22	56	37	19	48	28	20	59	35	24	Diseases of the digestive system
1079	Γαστρικό και έλκος δωδεκαδάκτυλου	2	0	2	4	3	1	4	0	4	3	1	2	Gastric and duodenal ulcer
1080	Ασθένειες ήπατος	35	27	8	19	11	8	21	17	4	35	25	10	Diseases of the liver
1081	Άλλες ασθένειες του πεπτικού συστήματος	28	16	12	33	23	10	23	11	12	21	9	12	Remainder of diseases of the digestive system
1082	Ασθένειες του δέρματος και του υποδόριου ιστού	0	0	0	0	0	0	2	2	0	2	0	2	Diseases of the skin and subcutaneous tissue
1083	Ασθένειες του μυοσκελετικού συστήματος και του συνδέτικού ιστού	1	1	0	1	1	0	0	0	0	1	0	1	Diseases of the musculoskeletal system and connective tissue
1084	Ασθένειες του ουροποιογεννητικού συστήματος	35	16	19	50	26	24	36	19	17	36	17	19	Diseases of the genitourinary system
1085	Ασθένειες των σπειραμάτων και νεφρικές διαμεσοσφληγναριακές ασθένειες	0	0	0	0	0	0	0	0	0	0	4	6	Glomerular and renal tubulointerstitial diseases
1086	Άλλες ασθένειες του ουροποιογεννητικού συστήματος	35	16	19	50	26	24	35	19	16	24	12	12	Remainder of diseases of the genitourinary system
1087	Επιπλοκές κύησης, τοκετού και λοχείας	0	0	0	11	6	5	0	0	0	0	0	0	Pregnancy, childbirth and the puerperium
1088	Κύηση που καταλήγει σε αποβολή	0	0	0	0	0	0	0	0	0	0	0	0	Pregnancy with abortive outcome
1089	Θανάτοι που οφείλονται πρωταρχικά σε γυναικολογικά προβλήματα	0	0	0	11	6	5	0	0	0	0	0	0	Other direct obstetric deaths
1090	Θανάτοι από αιτίες που έχουν σχέση με γυναικολογικά προβλήματα	0	0	0	0	0	0	0	0	0	0	0	0	Indirect obstetric deaths

(συνεχ.-cont'd)

ΠΙΝΑΚΑΣ 59 (συνεχ.). ΘΑΝΑΤΟΙ ΚΑΤΑ ΑΙΤΙΑ ΘΑΝΑΤΟΥ¹, 1997-2000
TABLE 59 (cont'd). DEATHS BY CAUSE OF DEATH¹, 1997-2000

Κώδικας Code	Αιτία θανάτου	1997			1998			1999			2000			Cause of death
		Σύν. Tot.	Αντρ. Males	Γυν. Fem.	Σύν. Tot.	Αντρ. Males	Γυν. Fem.	Σύν. Tot.	Αντρ. Males	Γυν. Fem.	Σύν. Tot.	Αντρ. Males	Γυν. Fem.	
1091	Άλλες ασθένειες κύησης, τοκετού και λοχείας	0	0	0	0	0	0	0	0	0	0	0	Remainder of pregnancy, childbirth and the puerperium	
1092	Καταστάσεις που αφορούν την περιγεννητική περίοδο	8	4	4	4	2	2	3	4	8	2	6	Certain conditions originating in the perinatal period	
1093	Δυσμορφίες, ανατομικές παραμορφώσεις και χρωμοσωμικές ανωμαλίες	1	1	0	2	1	1	1	1	0	2	0	Congenital malformations, deformations and chromosomal abnormalities	
1094	Συμπτώματα και μη φυσιολογικά κλινικά και εργαστηριακά ευρήματα, που δεν κατατάσσονται αλλού	3	3	0	3	1	2	18	12	6	11	7	Symptoms, signs and abnormal clinical and laboratory findings, not elsewhere classified	
1095	Εξωτερικές αιτίες νοσηρότητας και θνησιμότητας	118	96	22	100	77	23	111	83	28	104	39	External causes of morbidity and mortality	
1096	Αυτοκινητιστικά ατυχήματα	95	76	19	70	56	14	85	63	22	72	30	Transport accidents	
1097	Πτώση	1	1	0	1	1	0	3	1	2	2	1	Falls	
1098	Πνιγμός	11	11	0	21	17	4	12	9	3	7	4	Accidental drowning & submersion	
1099	Έκθεση σε καπνό, φωτιά και φλόγες	3	2	1	5	3	2	3	3	0	5	0	Exposure to smoke, fire and flames	
1100	Τυχάια δηλητηρίαση και έκθεση σε βλαβερές ουσίες	0	0	0	0	0	0	2	1	1	1	0	Accidental poisoning by and exposure to noxious substances	
1101	Αυτοκτονία, αυτοτραυματισμός	7	6	1	1	0	1	1	1	0	7	0	Suicide, intentional self-harm	
1102	Ανθρωποκτονία, επίθεση	0	0	0	0	0	0	0	0	0	5	4	Homicide, assault	
1103	Άλλες εξωτερικές αιτίες	1	0	1	2	1	1	4	4	0	6	3	All other external causes	
1104	Δε δηλώθηκε	2.547	1.253	1.294	2.665	1.399	1.266	2.206	1.080	1.126	2.058	1.020	1.038	Not stated
	Σύνολο	5.173	2.737	2.436	5.432	2.908	2.524	5.070	2.599	2.471	5.355	2.846	2.509	Total

Σημ.: 1. Σύμφωνα με την ταξινόμηση ICD-10 general mortality condensed list 1.

2. Τα στοιχεία για τις αιτίες θανάτου πρέπει να χρησιμοποιούνται με προσοχή γιατί για σημαντικό αριθμό θανάτων δεν δόθηκε αιτία είτε γιατί ο θάνατος δεν καταχωρήθηκε είτε γιατί η αιτία δε δηλώθηκε.

3. Το σύνολο ομάδας αιτιών θανάτου μπορεί να μη συμφωνά με το άθροισμα των επί μέρους των αιτιών, γιατί στις περιπτώσεις που δε δηλώνεται με λεπτομέρεια η αιτία κωδικοποιείται η ομάδα.

Notes: 1. According to classification ICD-10 general mortality condensed list 1.

2. Cause of death statistics should be used with caution because there is no cause of death for a significant number of deaths either because deaths are not registered or the cause of death is not stated.

3. Cause of death may not add up to a group total, because if the cause of death is not given in detail then the group code is used instead.

ΠΙΝΑΚΑΣ 60. ΘΑΝΑΤΟΙ ΚΑΤΑ ΑΙΤΙΑ ΘΑΝΑΤΟΥ ΚΑΙ ΦΥΛΟ, 2001-2004
TABLE 60. DEATHS BY CAUSE OF DEATH AND SEX, 2001-2004

Κωδ. Code	Αιτία θανάτου	2001				2002				2003				2004				Cause of death
		Σ/Τ	A/M	Γ/Φ	Σ/Τ	A/M	Γ/Φ	Σ/Τ	A/M	Γ/Φ	Σ/Τ	A/M	Γ/Φ	Σ/Τ	A/M	Γ/Φ		
1	Λοιμώδεις και παρασιστικές ασθένειες	35	14	21	41	21	20	53	24	29	45	21	24	Infectious and parasitic diseases				
2	Φυματίωση	1	1	0	0	0	0	0	0	0	3	3	0	Tuberculosis				
3	Μηνιγγοκοκκική Λοίμωξη	4	2	2	0	0	0	0	0	0	1	1	0	Meningococcal infection				
4	Σύνδρομο ανοσοποιητικής ανεπάρκειας (HIV-AIDS)	1	1	0	6	1	5	3	1	2	3	0	3	AIDS (HIV-disease)				
5	Ιογενής ηπατίτιδα										1.006	603	403	Viral hepatitis				
6	Νεοπλασμάτια	485	275	210	600	329	271	628	364	264	977	589	388	Neoplasms				
7	Κακοήγη νεοπλασμάτια	0	0	0	0	0	0	2	1	1	8	6	2	Malignant neoplasms				
8	Κακοήθες νεόπλασμα χείλους, στοματικής κοιλότητας, φάρυγγα													Malignant neoplasm of lip, oral cavity, pharynx				
9	Κακοήθες νεόπλασμα ισοφάρυγγου	7	4	3	1	1	0	2	2	0	6	6	0	Malignant neoplasm of oesophagus				
10	Κακοήθες νεόπλασμα στομάχου	15	6	9	17	9	8	21	15	6	36	24	12	Malignant neoplasm of stomach				
11	Κακοήθες νεόπλασμα κόλου	25	14	11	35	24	11	32	15	17	79	46	33	Malignant neoplasm of colon				
12	Κακοήθες νεόπλασμα ορθού/πρωκτού										17	9	8	Malignant neoplasm of rectum/anus				
13	Κακοήθες νεόπλασμα ήπατος, ενδοηπατικών χοληφόρων πόρων	9	5	4	12	7	5	9	4	5	28	22	6	Malignant neoplasm of liver and intrahepatic bile ducts				
14	Κακοήθες νεόπλασμα παγκρέατος	19	7	12	23	14	9	19	13	6	49	28	21	Malignant neoplasm of pancreas				
15	Κακοήθες νεόπλασμα λάρυγγα και τραχείας/βρόγχου/πνεύμονα	70	57	13	69	59	10	71	53	18	172	148	24	Malignant neoplasm of larynx and trachea/bronchus/lung				
16	Κακοήθες μελάνομα του δέρματος	5	2	3	1	1	0	3	3	0	10	5	5	Malignant melanoma of skin				
17	Κακοήθες νεόπλασμα μαστού	33	1	32	45	0	45	47	1	46	89	1	88	Malignant neoplasm of breast				
18	Κακοήθες νεόπλασμα τραχήλου της μήτρας										8	0	8	Malignant neoplasm of cervix uteri				
19	Κακοήθες νεόπλασμα άλλων μερών της μήτρας										22	0	22	Malignant neoplasm of other parts of uterus				
20	Κακοήθες νεόπλασμα ωοθηκών	11	0	11	17	0	17	8	0	8	22	0	22	Malignant neoplasm of ovary				
21	Κακοήθες νεόπλασμα προστάτη	25	25	0	45	45	0	38	38	0	82	82	0	Malignant neoplasm of prostate				
22	Κακοήθες νεόπλασμα νεφρού	9	8	1	15	8	7	11	6	5	15	10	5	Malignant neoplasm of kidney				
23	Κακοήθες νεόπλασμα κύστης	5	4	1	6	4	2	7	4	3	29	25	4	Malignant neoplasm of bladder				
24	Κακοήθες νεόπλασμα λεμφοειδή/αιμοποιητικού ιστού	32	22	10	32	18	14	26	11	15	102	66	36	Malignant neoplasm of lymph/haematopoietic tissue				

(συνεχ. - cont'd)

ΠΙΝΑΚΑΣ 60 (συνεχ.). ΘΑΝΑΤΟΙ ΚΑΤΑ ΑΙΤΙΑ ΘΑΝΑΤΟΥ ΚΑΙ ΦΥΛΟ, 2001-2004
TABLE 60 (cont'd) . DEATHS BY CAUSE OF DEATH AND SEX, 2001-2004

Κωδ. Code	Αιτία θανάτου	2001				2002				2003				2004				Cause of death
		Σ/Τ	A/M	Γ/Φ	Σ/Τ	A/M	Γ/Φ	Σ/Τ	A/M	Γ/Φ	Σ/Τ	A/M	Γ/Φ	Σ/Τ	A/M	Γ/Φ		
25	Ασθένειες του αίματος (και των αιμοποιητικών οργάνων), ανομιμίες ανοσ. συστήματος	2	1	1	13	4	9	8	6	2	23	9	14	Diseases of the blood (blood-forming organs), immomol. disorders				
26	Ασθένειες των ενδοκρινών αδένων της θρέψης και του μεταβολισμού	38	16	22	63	28	35	64	32	32	392	184	208	Endocrine, nutritional and metabolic diseases				
27	Σακχαρώδης διαβήτης	24	11	13	53	26	27	57	29	28	357	173	184	Diabetes mellitus				
28	Διανοητικές διαταραχές και διαταραχές στη συμπεριφορά	5	3	2	1	0	1	2	1	1	29	14	15	Mental and behavioural disorders				
29	Κατάχρηση αλκοόλ	0	0	0	0	0	0	1	1	0	3	3	0	Alcohol abuse				
30	Εξάρτηση από αλκοόλ, τοξικομανία										0	0	0	Drug dependence, toxicomania				
31	Ασθένειες του νευρικού συστ. και των αισθητήριων οργάνων	5	3	2	4	2	2	10	5	5	105	55	50	Diseases of the nervous system and the sense organs				
32	Μηνιγγίτιδα	1	1	0	1	0	1	0	0	0	1	0	1	Meningitis				
33	Ασθένειες του κυκλοφορικού συστήματος	1.910	1.031	879	2.393	1.259	1.134	2.757	1.437	1.320	2.018	1.067	951	Diseases of the circulatory system				
34	Ισχαιμικές καρδιοπάθειες	731	412	319	613	332	281	682	382	300	637	410	227	Ischaemic heart diseases				
35	Άλλες ασθένειες καρδιάς	949	515	434	1.485	787	698	1.765	905	860	668	318	350	Other heart diseases				
36	Ασθένειες των εγκεφαλικών αγγείων	219	99	120	281	133	148	292	144	148	406	204	202	Cerebrovascular diseases				
37	Ασθένειες του αναπνευστικού συστήματος	286	149	137	414	234	180	437	228	209	351	196	155	Diseases of the respiratory system				
38	Γρίπη	0	0	0	0	0	0	1	0	1	0	0	0	Influenza				
39	Πνευμονία	138	73	65	202	115	87	198	95	103	103	51	52	Pneumonia				
40	Χρόνιες ασθένειες κάτω αναπνευστικού συστήματος	7	3	4	2	2	0	1	1	0	114	72	42	Chronic lower respiratory diseases				
41	Άσθμα	5	3	2	6	1	5	2	0	2	25	15	10	Asthma				
42	Ασθένειες του πεπτικού συστήματος	35	19	16	33	26	7	53	27	26	178	95	83	Diseases of the digestive system				
43	Έλκος στομάχου, δωδεκαδακτύλου και νήστιδας	5	2	3	5	5	0	3	2	1	13	7	6	Ulcer of stomach, duodenum and jejunum				
44	Χρόνια ασθένεια ήπατος	24	15	9	21	17	4	27	16	11	46	30	16	Chronic liver disease				
45	Ασθένειες του δέρματος και του υποδόπιου ιστού	0	0	0	0	0	0	3	1	2	22	6	16	Diseases of the skin and subcutaneous tissue				
46	Ασθένειες του μυοσκελετικού συστήματος/συνδετικού ιστού	2	0	2	4	0	4	2	0	2	25	7	18	Diseases of the musculoskeletal system/connective tissue				

(συνεχ. - cont'd)

ΠΙΝΑΚΑΣ 60 (συνεχ.). ΘΑΝΑΤΟΙ ΚΑΤΑ ΑΙΤΙΑ ΘΑΝΑΤΟΥ ΚΑΙ ΦΥΛΟ, 2001-2004
TABLE 60 (cont'd) . DEATHS BY CAUSE OF DEATH AND SEX, 2001-2004

Κωδ. Code	Αιτία θανάτου	2001			2002			2003			2004			Cause of death
		Σ/Τ	A/M	Γ/Φ	Σ/Τ	A/M	Γ/Φ	Σ/Τ	A/M	Γ/Φ	Σ/Τ	A/M	Γ/Φ	
47	Ρευματοειδής αρθρίτιδα και οστεοαρθρίτιδα	2	0	2	2	0	2	2	0	2	6	2	4	Rheumatoid arthritis and osteoarthritis
48	Ασθένειες του ουροποιητικού συστήματος	19	13	6	41	20	21	55	23	32	127	66	61	Diseases of the genitourinary system
49	Ασθένειες του νεφρού, ουρητήρα	18	12	6	39	20	19	53	22	31	101	56	45	Diseases of kidney and ureter
50	Επιπλοκές κύησης, τοκετού και λοχείας	3	0	3	3	0	3	1	0	1	0	0	0	Complications of pregnancy, childbirth and puerperium
51	Ορισμένες καταστάσεις που αφορούν την περιγεννητική περίοδο	5	0	5	2	0	2	0	0	0	12	9	3	Certain conditions originating in the perinatal period
52	Συγγενείς δυσμορφίες και χρωμοσωμικές ανωμαλίες	5	0	5	2	2	0	4	3	1	11	4	7	Congenital malformations and chromosomal abnormalities
53	Συγγενείς δυσμορφίες νευρικού συστήματος	4	0	4	2	2	0	3	2	1	0	0	0	Congenital malformations of the nervous system
54	Συγγενείς δυσμορφίες κυκλοφορικού συστήματος	1	0	1	0	0	0	0	0	0	4	2	2	Congenital malformations of the circulatory system
55	Συμπτώματα, σημεία, μη φυσιολογικά ευρήματα, ασυφώς περιγραφόμενες αιτίες	260	108	152	26	17	9	29	13	16	248	86	162	Symptoms, signs, abnormal findings, ill-defined causes
56	Σύνδρομο αιφνίδιου θανάτου νεογνού	3	0	3	3	3	0	1	1	0	2	2	0	Sudden infant death syndrome
57	Άγνωστες ασυφώς περιγραφόμενες αιτίες										77	33	44	Unknown and unspecified causes
58	Τραύματα και δηλητηριάσεις από εξωτερικές αιτίες	134	105	29	173	138	35	166	119	47	325	225	100	External causes of injury and poisoning
59	Ατυχήματα	57	46	11	35	32	3	37	29	8	292	202	90	Accidents
60	Αυτοκινητακά ατυχήματα	50	38	12	89	70	19	58	41	17	128	107	21	Transport accidents
61	Τυχαιές πτώσεις	10	7	3	8	8	0	8	7	1	20	16	4	Accidental falls
62	Τυχαιά δηλητηρίαση	3	3	0	2	2	0	1	1	0	3	1	2	Accidental poisoning
63	Αυτοκτονία και αυτοτραυματισμός	9	7	2	15	10	5	18	13	5	5	4	1	Suicide and intentional self-harm
64	Ανθρωποκτονία, επίθεση	4	3	1	0	0	0	6	5	1	11	7	4	Homicide, assault
65	Περιστατικά αγνώστου προθέσεως	1	1	0	0	0	0	1	0	1	12	9	3	Events of undetermined intent
	Δε δηλώθηκε	1.598	828	770	1.355	672	683	931	482	449	308	178	130	Not stated
	Σύνολο	4.827	2.565	2.262	5.168	2.752	2.416	5.200	2.764	2.436	5.225	2.825	2.400	Total

Σημ.: 1. Από το 2001, χρησιμοποιείται η τάζινόμηση της Eurostat "Causes of Death - European Shortlist (65 causes)".

2. Το σύνολο ομάδας αιτιών θανάτου μπορεί να μη συμφωνά με το άθροισμα των επί μέρους αιτιών, γιατί στις περιπτώσεις που δε δηλώθηκε με λεπτομέρεια η αιτία κωδικοποιείται η ομάδα.

3. Τα στοιχεία για το 2004 δεν είναι συγκρίσιμα με τα προηγούμενα χρόνια γιατί το 2004 χρησιμοποιήθηκε το σύστημα ατόματης κωδικοποίησης θανάτων ICD-10 με το λογισμικό ACME.

Note: 1. From 2001 onwards, the classification of Eurostat "Causes of Death - European Shortlist (65 causes)".

2. Causes of death may not add up to a group total, because if the cause of death is not given in detail then the group code is used instead.

3. Figures for 2004 are not comparable with previous years as from 2004 causes of death were coded according to the classification system ICD-10 using the automated coding system ACME.

**ΜΕΡΟΣ ΙΙΙ. ΕΚΤΙΜΗΣΕΙΣ ΠΛΗΘΥΣΜΟΥ ΚΑΙ ΔΗΜΟΓΡΑΦΙΚΩΝ
ΣΤΟΙΧΕΙΩΝ ΣΤΙΣ ΠΕΡΙΟΧΕΣ ΠΟΥ ΕΛΕΓΧΕΙ ΤΟ ΚΡΑΤΟΣ**

(δ) Γάμοι

**PART III. POPULATION ESTIMATES AND VITAL STATISTICS
FOR THE GOVERNMENT CONTROLLED AREA**

(d) Marriages

Σημ. Οι πίνακες 61-70 αναφέρονται στους γάμους που τελέστηκαν στην Κύπρο (κατοίκων και τουριστών) ενώ οι πίνακες 71-95 για το 2004 αναφέρονται μόνο στους γάμους των κατοίκων Κύπρου.

Note: Tables 61-7 refer to marriages celebrated in Cyprus (both of residents of Cyprus and tourists) while tables 71-95 for the year 2004 refer to marriages of residents only.

ΠΙΝΑΚΑΣ 61. ΓΑΜΟΙ ΚΑΤΑ ΤΥΠΟ ΚΑΙ ΠΟΣΟΣΤΑ ΓΑΜΗΛΙΟΤΗΤΑΣ, 1974-2004
TABLE 61. MARRIAGES BY TYPE AND MARRIAGE RATES, 1974-2004

Χρόνος Year	Τύπος γάμου Type of marriage			Ποσοστά γαμηλιότητας Marriage Rates		
	Σύνολο Total	Εκκλησιαστικοί Ecclesiastical	Πολιτικοί Civil	Ακαθάριστο Crude	Συνολικό (1ος γάμος) Total (1st marriage)	
					Άντρες Males	Γυναίκες Females
1974	2.796	2.635	161	5,4
1975	5.628	5.482	146	11,2
1976	3.548	3.314	234	7,1	743	754
1977	5.008	4.721	287	10,1	1.047	1.071
1978	4.974	4.638	336	10,0	1.023	1.047
1979	6.355	5.952	403	12,6	1.293	1.308
1980	3.908	3.472	436	7,7	766	784
1981	5.933	5.484	449	11,5	1.124	1.175
1982	5.633	5.147	486	10,8	1.166	1.197
1983	6.180	5.609	571	11,7	1.118	1.313
1984	4.126	3.499	627	7,7	795	862
1985	5.659	5.092	567	10,5	1.173	1.221
1986	5.175	4.649	526	9,5	998	1.116
1987	5.954	5.362	592	10,8	1.144	1.316
1988	3.932	3.304	628	7,0	741	842
1989	5.597	4.858	739	9,9	1.119	1.194
1990	5.607	4.623	984	9,7	1.105	1.184
1991	6.222	5.196	1.026	10,5	1.194	1.303
1992	4.916	3.422	1.494	8,1	862	954
1993	6.078	4.401	1.677	9,7	1.106	1.182
1994	6.200	4.040	2.160	9,7	1.092	1.149
1995	6.669	4.073	2.596	10,3	1.172	1.209
1996	5.761	3.000	2.761	8,7	984	989
1997	7.187	4.145	3.042	10,7	1.240	1.226
1998	7.738	3.647	4.091	11,4	1.292	1.246
1999	9.080	3.932	5.148	13,2	1.523	1.431
2000	9.282	3.272	6.010	13,4	1.497	1.257
2001	10.574	3.684	6.890	15,1	1.681	1.436
2002	10.284	3.620	6.664	14,5	1.586	1.541
2003	10.810 (5.556)	3.898 (3.898)	6.912 (1.658)	15,0 (7,7)	1.622	1.599
2004	10.931 (5.349)	3.359 (3.359)	7.572 (1.990)	14,8 (7,3)	1.492 (756)	1.502 (761)

Σημ.: Τα στοιχεία από το 1982 περιλαμβάνουν και τους γάμους της Καθολικής Εκκλησίας.
 Οι γάμοι κατοίκων Κύπρου φαίνονται στις παρενθέσεις.

Note: Figures, as from 1982, included also marriages among the Catholic Church.
 Marriages of residents of Cyprus are shown in parenthesis.

ΠΙΝΑΚΑΣ 62. ΓΑΜΟΙ ΚΑΤΑ ΕΚΚΛΗΣΙΑΣΤΙΚΗ ΠΕΡΙΦΕΡΕΙΑ, 1980-2004
TABLE 62. MARRIAGES BY ECCLESIASTICAL DISTRICT, 1980-2004

Εκκλησιαστική περιφέρεια	1980	1985	1990	1995	2000	2001	2002	2003	2004	Ecclesiastical district
Αρχιεπισκοπής	1.566	2.290	2.078	1.943	1.530	1.709	1.659	1.784	1.575	Archbishopic
Κερήνειας	168	263	213	185	137	154	143	151	140	Keryneia
Μόρφου	315	391	389	332	238	301	252	254	209	Morfou
Κιτίου	308	472	447	395	337	393	369	380	341	Kition
Λεμεσού	741	1.114	995	767	682	667	735	826	656	Lemesos
Πάφου	334	469	440	406	278	386	365	407	336	Pafos
Σύνολο	3.432	4.999	4.562	4.028	3.202	3.610	3.523	3.802	3.257	Total
Αρμενική, Μαρωνιτική και Καθολική Εκκλησία	40	93	61	45	70	74	97	96	102	Armenian, Maronite and Catholic Church
Πολιτικοί γάμοι	436	567	984	2.596	6.010	6.890	6.664	6.912	7.572	Civil Marriages
ΣΥΝΟΛΟ	3.908	5.659	5.607	6.669	9.282	10.574	10.284	10.810	10.931	TOTAL

ΠΙΝΑΚΑΣ 63. ΓΑΜΟΙ ΚΑΤΑ ΜΗΝΑ ΤΕΛΕΞΕΩΣ ΤΟΥ ΓΑΜΟΥ, 1980-2004
TABLE 63. MARRIAGES BY MONTH OF MARRIAGE, 1980-2004

Μήνας	1980	1985	1990	1995	2000	2001	2002	2003	2004	Month
Ιανουάριος	90	226	202	204	341	475	393	419	408	January
Φεβρουάριος	118	273	178	276	459	489	503	449	473	February
Μάρτιος	26	38	63	167	453	437	590	456	414	March
Ιαν.-Μάρτιος	234	537	443	647	1.253	1.401	1.486	1.324	1.295	Jan.-March
Απρίλιος	321	387	455	390	348	814	452	503	798	April
Μάϊος	227	485	643	795	1.276	1.222	1.243	1.404	1.242	May
Ιούνιος	328	745	794	921	1.187	1.391	1.461	1.434	1.520	June
Απρ.-Ιούνιος	876	1.617	1.892	2.106	2.811	3.427	3.156	3.341	3.560	April-June
Ιούλιος	765	1.113	904	1.008	1.081	1.168	1.099	1.222	1.181	July
Αύγουστος	608	476	498	413	750	845	858	1.002	918	August
Σεπτέμβριος	625	949	940	1.085	1.409	1.516	1.429	1.542	1.615	September
Ιουλ.-Σεπτ.	1.998	2.538	2.342	2.506	3.240	3.529	3.386	3.766	3.714	July-Sept.
Οκτώβριος	426	541	526	745	1.046	1.167	1.189	1.242	1.334	October
Νοέμβριος	248	240	203	366	509	576	563	607	590	November
Δεκέμβριος	126	186	201	299	423	474	504	530	438	December
Οκτ.-Δεκ.	800	967	930	1.410	1.978	2.217	2.256	2.379	2.362	Oct.-Dec.
ΣΥΝΟΛΟ	3.908	5.659	5.607	6.669	9.282	10.574	10.284	10.810	10.931	TOTAL

ΠΙΝΑΚΑΣ 64. ΓΑΜΟΙ ΚΑΤΑ ΥΠΗΚΟΟΤΗΤΑ ΓΑΜΠΡΟΥ ΚΑΙ ΝΥΜΦΗΣ, 1980-2004
TABLE 64. MARRIAGES BY NATIONALITY OF GROOM AND BRIDE, 1980-2004

Υπηκοότητα	1980	1985	1990	1995	2000	2001	2002	2003	2004	Nationality
ΓΑΜΠΡΟΣ - GROOM										
ΣΥΝΟΛΟ	3.908	5.659	5.607	6.669	9.282	10.574	10.284	10.810	10.931	TOTAL
Κυπριακή	3.268	4.868	4.520	4.213	3.784	4.316	4.166	4.419	4.102	Cypriot
Ελληνική	175	160	140	121	186	234	250	323	301	Greek
Αγγλική	93	125	322	1.071	2.409	2.648	2.830	3.354	3.584	British
Ισραηλίτικη	98	77	148	669	1.795	2.205	1.694	1.247	1.290	Israeli
Αμερικάνικη	36	55	74	91	108	114	106	108	128	American
Λιβανική	78	126	154	123	278	272	322	373	341	Lebanese
'Άλλη	160	248	249	381	722	785	916	986	1.185	Other
ΝΥΜΦΗ - BRIDE										
ΣΥΝΟΛΟ	3.908	5.659	5.607	6.669	9.282	10.574	10.284	10.810	10.931	TOTAL
Κυπριακή	3.380	4.822	4.302	3.790	2.977	3.331	3.197	3.475	3.219	Cypriot
Ελληνική	48	67	67	63	84	118	110	152	103	Greek
Αγγλική	98	248	447	1.163	2.373	2.603	2.759	3.294	3.478	British
Ισραηλίτικη	99	65	126	641	1.643	1.975	1.514	1.103	1.133	Israeli
Αμερικάνικη	40	66	76	70	89	76	84	83	79	American
Λιβανική	61	89	109	114	232	240	279	306	295	Lebanese
'Άλλη	182	302	480	828	1.884	2.231	2.341	2.397	2.624	Other

ΠΙΝΑΚΑΣ 65. ΓΑΜΟΙ ΚΑΤΑ ΥΠΗΚΟΟΤΗΤΑ ΓΑΜΠΡΟΥ ΚΑΙ ΝΥΜΦΗΣ, 2004
TABLE 65. MARRIAGES BY NATIONALITY OF GROOM AND BRIDE, 2004

Υπηκοότητα γαμπρού Nationality of groom	Υπηκοότητα νύμφης - Nationality of bride													Δε δηλ. Not stated			
	Κύπρος Cyprus	Ην. Βασίλ. U.K.	Ισραήλ Israel	Ρωσία Russia	Ουκρανία Ukraine	Λίβανος Lebanon	Ιρλανδία Ireland	Ρουμ. Romania	Μολδαβία Moldova	Φιλίπ. Philipp.	Βουλγα- ρία Bulgaria	Γεωργία Georgia	Ελλάδα Greece		Λευκορωσ- σία Belarus	Άλλη Other	
Σύνολο Total	4.102	3.584	1.290	341	301	213	128	103	100	84	51	42	37	37	503	15	
Κύπρος Cyprus	2.646	65	0	234	252	8	6	148	150	68	126	9	66	69	253	2	
Ην. Βασίλειο Un. Kingdom	47	3.332	9	32	17	5	30	13	8	29	9	1	1	5	45	1	
Ισραήλ Israel	3	6	1.011	36	17	0	0	22	6	45	1	1	0	6	135	1	
Λίβανος Lebanon	24	4	2	4	3	202	0	2	5	0	0	0	2	1	89	3	
Ελλάδα Greece	161	2	1	34	30	0	0	4	14	2	8	9	15	10	11	0	
Ιρλανδία Ireland	5	21	0	0	0	1	182	1	0	1	0	0	0	1	1	0	
Ην. Πολιτείες Un. States	15	1	22	15	3	34	0	2	2	3	1	0	0	2	28	0	
Γεωργία Georgia	0	0	2	20	2	0	0	0	0	0	0	75	3	0	1	0	
Συρία Syria	81	6	0	1	0	0	0	3	0	1	0	0	4	0	4	0	
Ρωσία Russia	11	1	2	52	1	0	0	0	0	0	0	11	4	1	1	0	
Πακιστάν Pakistan	30	4	0	1	1	0	0	0	0	2	0	0	1	0	12	0	
Καναδάς Canada	2	1	3	8	2	16	0	0	0	0	0	0	0	1	7	2	
Αίγυπτος Egypt	29	1	0	0	0	0	1	0	0	0	1	0	0	0	5	0	
Ρουμανία Romania	12	6	6	0	1	0	0	11	1	0	0	0	0	0	0	0	
Άλλη Other	147	27	74	16	24	29	1	2	5	8	9	0	7	3	149	2	
Δε δηλ.-Not stat.	6	1	1	0	1	0	0	0	0	0	0	0	0	0	3	3	
Σύνολο - Total	10.931	3.219	1.133	453	354	295	220	208	191	159	155	106	103	99	744	14	

ΠΙΝΑΚΑΣ 66. ΓΑΜΟΙ ΚΑΤΑ ΘΡΗΣΚΕΥΜΑ ΓΑΜΠΡΟΥ ΚΑΙ ΝΥΜΦΗΣ, 1980-2004
TABLE 66. MARRIAGES BY RELIGION OF GROOM AND BRIDE, 1980-2004

Θρήσκευμα	1980	1985	1990	1995	2000	2001	2002	2003	2004	Religion
ΓΑΜΠΡΟΣ - GROOM										
ΣΥΝΟΛΟ	3.908	5.659	5.607	6.669	9.282	10.574	10.284	10.810	10.931	TOTAL
Ορθόδοξοι	3.500	5.078	4.787	4.591	4.462	4.873	5.062	5.493	5.154	Orthodox
Μωαμεθανοί	40	73	80	129	199	204	184	263	383	Moslem
Αρμενογρηγοριανοί	31	22	21	17	43	45	34	140	41	Armenian
Ρωμαιοκαθολικοί	73	132	153	238	557	685	684	814	881	Roman-Catholic
Μαρωνίτες	45	92	82	69	121	122	166	54	164	Maronite
Προτεστάντες	85	157	257	863	1.824	2.044	2.103	2.374	2.536	Protestant
'Άλλοι	134	105	227	762	2.076	2.601	2.051	1.672	1.772	Other
ΝΥΜΦΗ - BRIDE										
ΣΥΝΟΛΟ	3.908	5.659	5.607	6.669	9.282	10.574	10.284	10.810	10.931	TOTAL
Ορθόδοξοι	3.487	5.022	4.583	4.347	4.481	4.871	5.122	5.591	5.310	Orthodox
Μωαμεθανοί	33	35	57	92	126	139	95	148	174	Moslem
Αρμενογρηγοριανοί	23	17	20	16	39	42	31	116	38	Armenian
Ρωμαιοκαθολικοί	108	184	280	427	664	860	872	889	1.067	Roman-Catholic
Μαρωνίτες	33	78	67	52	104	80	132	38	120	Maronite
Προτεστάντες	71	212	387	987	1.874	2.080	2.051	2.442	2.478	Protestant
'Άλλοι	153	111	213	748	1.994	2.502	1.981	1.586	1.744	Other

ΠΙΝΑΚΑΣ 67. ΓΑΜΟΙ ΚΑΤΑ ΘΡΗΣΚΕΥΜΑ ΓΑΜΠΡΟΥ ΚΑΙ ΝΥΜΦΗΣ, 2004
 TABLE 67. MARRIAGES BY RELIGION OF GROOM AND BRIDE, 2004

Θρήσκευμα γαμπρού	Σύνολο Total	Θρήσκευμα νύμφης - Religion of bride						Religion of groom	
		Ορθόδοξοι Orthodox	Μωαμεθανοί Moslem	Αρμενο- γρηγοριανοί Armenian	Ρωμαιο- καθολικοί Roman Catholic	Μαρονίτες Maronite	Πρωτεστάντες Protestant		Άλλες θρησκείες Other religions
ΣΥΝΟΛΟ ΓΑΜΩΝ	10.931	5.310	174	38	1.067	120	2.478	1.744	TOTAL
Ορθόδοξοι	5.153	4.711	44	7	178	29	68	116	Orthodox
Μωαμεθανοί	384	223	79	0	30	8	13	31	Moslem
Αρμενογρηγοριανοί	41	13	0	25	1	2	0	0	Armenian
Ρωμαιοκαθολικοί	881	111	10	3	397	15	304	41	Roman-Catholic
Μαρονίτες	164	40	27	3	24	62	3	5	Maronite
Πρωτεστάντες	2.536	100	6	0	337	2	2.017	74	Protestant
Άλλες θρησκείες	1.772	112	8	0	100	2	73	1.477	Other religion

ΠΙΝΑΚΑΣ 68. ΜΕΣΗ ΗΛΙΚΙΑ ΓΑΜΟΥ ΚΑΤΑ ΤΥΠΟ ΓΑΜΟΥ, 1974-2004

TABLE 68. MEAN AGE AT MARRIAGE BY TYPE OF MARRIAGE, 1974-2004

Χρόνος Year	Τύπος γάμου - Type of marriage					
	Σύνολο γάμων All marriages		Εκκλησιαστικοί Ecclesiastical		Πολιτικοί Civil	
	Γαμπρός Groom	Νύμφη Bride	Γαμπρός Groom	Νύμφη Bride	Γαμπρός Groom	Νύμφη Bride
1974	27,3	24,0	27,0	23,7	29,8	26,6
1975	26,2	23,2	26,1	23,1	30,0	27,2
1976	27,0	23,8	26,7	23,5	31,5	27,7
1977	26,7	23,3	26,4	23,1	32,1	27,7
1978	27,1	23,6	26,7	23,3	33,1	28,3
1979	26,7	23,3	26,9	23,0	31,9	28,7
1980	27,4	23,8	26,9	23,3	31,2	27,4
1981	27,3	23,8	26,8	23,4	33,3	29,0
1982	27,3	23,9	26,9	23,5	31,5	28,0
1983	27,3	23,8	26,8	23,3	32,2	28,7
1984	28,6	25,0	27,8	24,2	32,6	29,2
1985	27,7	24,2	27,2	23,7	32,3	28,5
1986	28,1	24,5	27,6	24,0	32,5	29,0
1987	28,0	24,3	27,4	23,7	33,0	29,4
1988	28,7	25,2	27,8	24,3	33,3	29,9
1989	28,3	24,7	27,7	24,1	32,6	29,3
1990	28,7	25,2	27,9	24,4	32,4	29,1
1991	28,5	24,9	27,6	24,0	33,2	29,6
1992	29,8	26,3	28,2	24,7	33,6	30,1
1993	29,4	25,9	28,1	24,6	32,7	29,4
1994	29,9	26,6	28,4	25,0	33,0	29,7
1995	30,1	26,8	28,3	25,0	33,0	29,7
1996	30,9	27,4	29,0	25,6	32,9	29,3
1997	30,8	27,3	28,9	25,5	33,3	29,8
1998	31,6	28,1	29,7	26,3	33,4	29,7
1999	31,4	27,9	29,0	25,5	33,3	29,6
2000	32,1	28,6	29,2	26,0	33,6	29,9
2001	32,4	28,8	29,9	26,7	33,7	29,9
2002	32,8	29,2	30,4	27,3	34,0	30,3
2003	33,0	29,4	29,8	26,8	34,7	30,9
2004	33,7	30,2	30,0	26,9	35,4	31,7

ΠΙΝΑΚΑΣ 69. ΜΕΣΗ ΗΛΙΚΙΑ ΣΤΟΝ ΠΡΩΤΟ ΓΑΜΟ ΚΑΤΑ ΤΥΠΟ ΓΑΜΟΥ (βασισμένη στους απόλυτους αριθμούς), 1974-2004

TABLE 69. MEAN AGE AT FIRST MARRIAGE BY TYPE OF MARRIAGE (based on absolute figures), 1974-2004

Χρόνος Year	Τύπος γάμου - Type of marriage					
	Σύνολο γάμων All marriages		Εκκλησιαστικοί Ecclesiastical		Πολιτικοί Civil	
	Γαμπρός Groom	Νύμφη Bride	Γαμπρός Groom	Νύμφη Bride	Γαμπρός Groom	Νύμφη Bride
1974	25,7	22,6	25,6	22,5	26,9	24,6
1975	25,5	22,9	25,5	22,9	27,9	25,5
1976	25,8	23,2	25,6	23,1	29,1	25,6
1977	25,7	22,9	25,6	22,9	28,0	24,9
1978	25,8	22,7	25,8	22,6	27,7	24,3
1979	25,8	22,9	25,7	22,8	28,7	26,0
1980	26,1	23,3	25,9	23,0	28,8	25,7
1981	26,0	23,2	25,8	23,1	29,0	26,2
1982	26,1	23,4	26,0	23,2	28,2	26,1
1983	26,0	23,3	25,8	23,0	29,1	26,4
1984	26,6	24,1	26,3	23,8	29,1	27,0
1985	26,5	23,7	26,2	23,4	29,5	26,8
1986	26,5	23,9	26,3	23,6	28,8	26,6
1987	26,4	23,6	26,2	23,3	28,8	26,6
1988	26,8	24,3	26,5	23,9	29,2	27,0
1989	26,8	23,9	26,5	23,6	28,9	26,5
1990	27,1	24,2	26,8	23,9	28,9	26,5
1991	26,8	24,0	26,5	23,6	28,8	26,7
1992	27,3	24,8	26,9	24,1	28,7	26,7
1993	27,4	24,6	27,0	24,2	28,8	26,4
1994	27,7	25,2	27,2	24,5	29,0	26,8
1995	27,7	25,2	27,2	24,4	28,7	26,9
1996	28,1	25,5	27,5	24,7	28,9	26,6
1997	28,1	25,6	27,6	24,8	29,1	26,9
1998	28,8	26,2	28,3	25,7	29,2	26,7
1999	28,6	25,8	27,8	25,0	29,3	26,7
2000	28,9	26,1	28,0	25,3	29,5	26,8
2001	29,3	26,5	28,7	26,0	29,8	27,0
2002	29,7	27,1	29,2	26,5	30,1	27,5
2003	29,9	27,3	28,8	26,2	30,8	28,1
2004	30,3	27,8	28,9	26,3	31,1	28,7

Σημ.: Η μέση ηλικία στον πρώτο γάμο υπολογίστηκε από τον τύπο: $X=(\Sigma FX/\Sigma F)$.

Note: Mean age at first marriage was computed from the formula: $X=(\Sigma FX/\Sigma F)$.

ΠΙΝΑΚΑΣ 70. ΜΕΣΗ ΗΛΙΚΙΑ ΣΤΟΝ ΠΡΩΤΟ ΓΑΜΟ (βασισμένη στα ειδικά κατά ηλικία ποσοστά), 1976-2004

TABLE 70. MEAN AGE AT FIRST MARRIAGE (based on age specific rates), 1976-2004

Χρόνος Year	Μέση ηλικία στον πρώτο γάμο Mean age at first marriage	
	Γαμπρός - Groom	Νύμφη - Bride
1976	26,3	23,7
1977	26,3	23,4
1978	26,5	23,7
1979	26,4	23,4
1980	26,7	23,7
1981	26,5	23,6
1982	26,6	23,7
1983	27,1	23,5
1984	27,0	24,2
1985	26,8	23,8
1986	26,7	23,7
1987	26,6	23,3
1988	26,9	24,0
1989	26,8	23,8
1990	27,1	24,1
1991	26,6	23,8
1992	27,1	24,5
1993	27,6	24,9
1994	27,9	25,4
1995	27,9	25,5
1996	28,3	25,8
1997	28,3	25,9
1998	28,6	26,1
1999	28,8	26,2
2000	29,1	26,5
2001	29,5	26,6
2002	29,8	27,1
2003	30,3	27,6
2004	30,7	28,2

Σημ.: Η μέση ηλικία στον πρώτο γάμο υπολογίστηκε από το Συνολικό Ποσοστό Γαμηλιότητας πρώτου γάμου.
 Note: Mean age at first marriage was estimated from the Total First Marriage Rate.

ΠΙΝΑΚΑΣ 71. ΓΑΜΟΙ ΚΑΤΟΙΚΩΝ ΚΑΙ ΕΙΔΙΚΑ ΠΟΣΟΣΤΑ ΓΑΜΗΛΙΟΤΗΤΑΣ ΚΑΤΑ ΗΛΙΚΙΑ, 2004
TABLE 71. MARRIAGES OF RESIDENTS AND AGE SPECIFIC MARRIAGE RATES, 2004

Ηλικία Age	Γυναίκες - Females			'Αντρες - Males		
	Αριθμός γάμων	Ποσοστιαία αναλογία	Ποσοστό γαμηλιότητας (σε κάθε 1000 γυναίκες)	Αριθμός γάμων	Ποσοστιαία αναλογία	Ποσοστό γαμηλιότητας (σε κάθε 1000 άντρες)
	No. of marriages	Percentages	Marriage rate (per 1000 of females)	No. of marriages	Percentages	Marriage rate (per 1000 of males)
15-19	210	3,9	7,7	37	0,7	1,3
20-24	1.516	28,3	51,5	826	15,4	26,5
25-29	1.865	34,9	68,0	1.838	34,4	66,4
30-34	874	16,3	31,4	1.116	20,9	42,3
35-39	418	7,8	15,0	593	11,1	23,4
40-44	208	3,9	7,3	360	6,7	13,2
45-49	131	2,4	4,9	210	3,9	8,2
50-54	67	1,3	2,8	130	2,4	5,7
55-59	42	0,8	2,0	87	1,6	4,3
60 +	14	0,3	0,3	147	2,7	3,6
Δε δηλ.-Not stated	4	0,1	..	5	0,1	..
ΣΥΝΟΛΟ-TOTAL	5.349	100,0	20,8	5.349	100,0	21,5

ΠΙΝΑΚΑΣ 72 ΓΑΜΟΙ ΚΑΤΟΙΚΩΝ ΚΑΤΑ ΥΠΗΚΟΟΤΗΤΑ ΓΑΜΠΡΟΥ ΚΑΙ ΝΥΜΦΗΣ, 2004
TABLE 72. MARRIAGES OF RESIDENTS BY NATIONALITY OF GROOM AND BRIDE, 2004

Υπηκοότητα γαμπρού Nationality of groom	Υπηκοότητα νύμφης - Nationality of bride														
	Κύπρος Cyprus	Ρωσία Russia	Ουκρανία Ukraine	Μολδαβία Moldova	Ρουμ. Romania	Ην. Βασίλ. U.K.	Βουλγαρία Bulgaria	Γεωργία Georgia	Φιλίπ. Philipp.	Ελλάδα Greece	Λευκορυσ- σία Belarus	Ιρλανδία Ireland	Σρι Λάνκα Sri Lanka	Άλλη Other	Δε Δηλ. Not Stated
4.079	2.643	232	251	150	147	63	123	9	68	65	67	5	47	207	2
286	157	34	28	13	4	2	7	5	2	13	10	0	0	11	0
196	42	14	16	6	6	56	6	1	16	1	2	4	4	22	0
101	0	20	2	0	0	0	0	75	0	3	0	0	0	1	0
94	80	0	0	0	2	6	0	0	1	4	0	0	0	1	0
63	10	33	1	0	0	1	0	11	0	4	1	0	0	2	0
60	4	0	0	0	1	3	0	0	1	0	0	50	0	1	0
48	30	0	1	0	0	4	0	0	2	1	0	0	0	10	0
39	24	0	1	0	1	2	0	0	0	2	0	0	0	9	0
30	28	0	0	0	0	0	1	0	0	0	0	0	0	1	0
29	11	0	0	0	0	4	0	0	0	0	0	0	1	12	1
26	12	0	1	1	6	6	0	0	0	0	0	0	0	0	0
25	14	1	2	0	1	0	0	0	3	0	0	0	1	3	0
262	135	9	23	4	1	12	7	0	6	4	3	1	6	51	0
11	5	0	1	0	0	1	0	0	0	0	0	0	0	2	2
Σύνολο Total	5.349	3.195	343	327	174	160	144	101	99	97	83	60	59	333	5

ΠΙΝΑΚΑΣ 73. ΠΟΛΙΤΙΚΟΙ ΓΑΜΟΙ ΚΑΤΟΙΚΩΝ ΚΑΤΑ ΥΠΗΚΟΟΤΗΤΑ ΓΑΜΠΡΟΥ ΚΑΙ ΝΥΜΦΗΣ, 2004
TABLE 73. CIVIL MARRIAGES OF RESIDENTS BY NATIONALITY OF GROOM AND BRIDE, 2004

Υπηκοότητα γαμπρού Nationality of groom	Υπηκοότητα νύμφης - Nationality of bride														
	Κύπρος Cyprus	Ουκρανία Ukraine	Ρωσία Russia	Μολδαβία Moldova	Ρουμαν. Romania	Βουλγαρία Bulgaria	Ην. Βασίλ. U.K.	Φιλίπ. Philip.	Λευκορωσ- Belarus	Σρι Λάνκα Sri Lanka	Ελλάδα Greece	Κίνα China	Γιουγκοσλ. F.R. Yugosla via	Άλλη Other	Δε δηλ. Not stat.
Σύνολο Total	187	204	179	125	102	90	24	58	51	43	10	32	14	86	2
Κύπρος Cyprus	187	204	179	125	102	90	24	58	51	43	10	32	14	86	2
Ην. Βασίλειο Un. Kingdom	14	15	14	6	6	5	45	16	2	4	1	3	3	17	0
Ελλάδα Greece	23	27	32	13	4	7	2	2	10	0	11	0	2	14	0
Συρία Syria	74	0	0	0	2	0	6	1	0	0	4	0	0	1	0
Πακιστάν Pakistan	30	1	0	0	0	0	4	2	0	0	1	0	0	10	0
Λίβανος Lebanon	21	1	0	0	1	0	2	0	0	0	2	0	0	5	0
Ρωσία Russia	8	0	11	0	0	0	1	0	1	0	4	0	0	1	0
Ιράν Iran	9	0	0	0	0	0	4	0	0	1	0	0	0	9	1
Αίγυπτος Egypt	22	0	0	0	0	1	0	0	0	0	0	0	0	1	0
Ρουμανία Romania	10	1	0	1	5	0	6	0	0	0	0	0	0	0	0
Ινδία India	12	0	0	0	0	0	0	1	0	1	1	0	0	5	0
Άλλη Other	77	24	10	3	3	5	11	8	3	4	6	4	3	28	0
Δε δηλώθ. Not Stated	5	1	0	0	0	0	1	0	0	0	0	0	0	2	2
Σύνολο Total	492	274	246	148	123	108	106	88	67	53	40	39	22	179	5

ΠΙΝΑΚΑΣ 74. ΓΑΜΟΙ ΚΑΤΟΙΚΩΝ ΚΑΤΑ ΤΥΠΟ ΚΑΙ ΘΡΗΣΚΕΥΜΑ ΓΑΜΠΡΟΥ ΚΑΙ ΝΥΜΦΗΣ, 2004
TABLE 74. MARRIAGES OF RESIDENTS BY TYPE AND RELIGION OF GROOM AND BRIDE, 2004

Θρήσκευμα γαμπρού	Θρήσκευμα νύμφης - Religion of bride										Religion of groom
	Σύνολο Total	Ορθόδοξοι Orthodox	Μωαμεθανοί Moslem	Αρμενο- γρηγοριανοί Armenian	Ρωμαιο- καθολικοί Roman Catholic	Μαρωνίτες Maronite	Προτεστάντες Protestant	Άλλες θρησκείες Other religions			
ΣΥΝΟΛΟ ΓΑΜΩΝ	5.349	4.806	50	21	253	20	84	115	TOTAL	Orthodox	
Ορθόδοξοι	4.730	4.448	16	6	137	9	53	61	Orthodox	Orthodox	
Μωαμεθανοί	251	189	28	0	17	1	5	11	Moslem	Moslem	
Αρμενογρηγοριανοί	23	8	0	15	0	0	0	0	Armenian	Armenian	
Ρωμαιοκαθολικοί	145	65	1	0	76	0	2	1	Roman-Catholic	Roman-Catholic	
Μαρωνίτες	29	14	2	0	2	10	1	0	Maronite	Maronite	
Προτεστάντες	111	60	3	0	19	0	22	7	Protestant	Protestant	
Άλλες θρησκείες	60	22	0	0	2	0	1	35	Other religion	Other religion	
ΕΚΚΛΗΣΙΑΣΤΙΚΟΙ	3.359	3.195	0	17	106	16	25	0	ECCLIASTICAL	Orthodox	
Ορθόδοξοι	3.198	3.127	0	5	35	8	23	0	Orthodox	Orthodox	
Μωαμεθανοί	0	0	0	0	0	0	0	0	Moslem	Moslem	
Αρμενογρηγοριανοί	15	3	0	12	0	0	0	0	Armenian	Armenian	
Ρωμαιοκαθολικοί	97	29	0	0	68	0	0	0	Roman-Catholic	Roman-Catholic	
Μαρωνίτες	18	8	0	0	1	8	1	0	Maronite	Maronite	
Προτεστάντες	31	28	0	0	2	0	1	0	Protestant	Protestant	
Άλλες θρησκείες	0	0	0	0	0	0	0	0	Other religion	Other religion	
ΠΟΛΙΤΙΚΟΙ	1.990	1.611	50	4	147	4	59	115	CIVIL	Orthodox	
Ορθόδοξοι	1.532	1.321	16	1	102	1	30	61	Orthodox	Orthodox	
Μωαμεθανοί	251	189	28	0	17	1	5	11	Moslem	Moslem	
Αρμενογρηγοριανοί	8	5	0	3	0	0	0	0	Armenian	Armenian	
Ρωμαιοκαθολικοί	48	36	1	0	8	0	2	1	Roman-Catholic	Roman-Catholic	
Μαρωνίτες	11	6	2	0	1	2	0	0	Maronite	Maronite	
Προτεστάντες	80	32	3	0	17	0	21	7	Protestant	Protestant	
Άλλες θρησκείες	60	22	0	0	2	0	1	35	Other religion	Other religion	

ΠΙΝΑΚΑΣ 75. ΓΑΜΟΙ ΚΑΤΟΙΚΩΝ ΚΑΤΑ ΤΥΠΟ ΚΑΙ ΣΕΙΡΑ ΓΑΜΟΥ, 2004
TABLE 75. MARRIAGES BY TYPE AND ORDER OF MARRIAGE, 2004

Γαμπρός	Νύμφη - Bride			Νύμφη - Bride			Groom
	Αρ. - No			%			
	Σύνολο Total	Πρώτος First	Δεύτερος+ Second+	Σύνολο Total	Πρώτος First	Δεύτερος + Second+	
ΣΥΝΟΛΟ ΓΑΜΩΝ	5.349	4.334	1.015	100,0	81,0	19,0	TOTAL MARRIAGES
Εκκλησιαστικοί	3.359	3.120	239	62,8	58,3	4,5	Ecclesiastical
Πολιτικοί	1.990	1.214	776	37,2	22,7	14,5	Civil
1ος ΓΑΜΟΣ	4.239	3.765	474	79,2	70,4	8,9	1st MARRIAGE
Εκκλησιαστικοί	3.052	2.922	130	57,1	54,6	2,4	Ecclesiastical
Πολιτικοί	1.187	843	344	22,2	15,8	6,4	Civil
2ος ΚΑΙ ΠΑΝΩ ΓΑΜΟΣ	1.110	569	541	20,8	10,6	10,1	2nd AND OVER MARRIAGE
Εκκλησιαστικοί	307	198	109	5,7	3,7	2,0	Ecclesiastical
Πολιτικοί	803	371	432	15,0	6,9	8,1	Civil

ΠΙΝΑΚΑΣ 78. ΓΑΜΟΙ ΚΑΤΟΙΚΩΝ ΚΑΤΑ ΤΥΠΟ, ΣΕΙΡΑ ΚΑΙ ΗΛΙΚΙΑ ΓΑΜΠΡΟΥ ΚΑΙ ΝΥΜΦΗΣ, 2004
TABLE 78. MARRIAGES OF RESIDENTS BY TYPE, ORDER AND AGE OF GROOM AND BRIDE, 2004

Ηλικία-Age	Σύνολο - Total						Εκκλησιαστικοί - Ecclesiastical						Πολιτικοί - Civil					
	Γαμπρός Groom			Νύμφη Bride			Γαμπρός Groom			Νύμφη Bride			Γαμπρός Groom			Νύμφη Bride		
	Σύνολο Total	1ος γάμος 1st marriage	Σύνολο Total	1ος γάμος 1st marriage	Σύνολο Total	1ος γάμος 1st marriage	Σύνολο Total	1ος γάμος 1st marriage	Σύνολο Total	1ος γάμος 1st marriage	Σύνολο Total	1ος γάμος 1st marriage	Σύνολο Total	1ος γάμος 1st marriage	Σύνολο Total	1ος γάμος 1st marriage		
15 - 19	37	37	210	208	16	16	165	163	21	21	45	45	21	21	45	45		
15	0	0	3	3	0	0	3	3	0	0	0	0	0	0	0	0		
16	0	0	14	14	0	0	12	12	0	0	2	2	0	0	2	2		
17	0	0	21	21	0	0	19	19	0	0	2	2	0	0	2	2		
18	8	8	66	66	3	3	51	51	5	5	15	15	5	5	15	15		
19	29	29	106	104	13	13	80	78	16	16	26	26	16	16	26	26		
20 - 24	826	820	1.516	1.479	594	593	1.107	1.098	232	232	409	381	227	227	409	381		
20	56	56	197	194	38	38	129	129	18	18	68	65	18	18	68	65		
21	96	95	277	275	61	61	210	210	35	35	67	65	34	34	67	65		
22	156	155	301	295	111	111	221	220	45	45	80	75	44	44	80	75		
23	220	218	345	337	157	156	259	256	63	63	86	81	62	62	86	81		
24	298	296	396	378	227	227	288	283	71	71	108	95	69	69	108	95		
25 - 29	1.838	1.746	1.865	1.643	1.371	1.338	1.295	1.230	467	467	570	413	408	408	570	413		
25	370	360	447	416	276	271	322	310	94	94	125	106	89	89	125	106		
26	370	350	410	378	279	271	288	280	91	91	122	98	79	79	122	98		
27	410	398	395	350	307	302	290	278	103	103	105	72	96	96	105	72		
28	349	324	328	280	269	260	217	201	80	80	111	79	64	64	111	79		
29	339	314	285	219	240	234	178	161	99	99	107	58	80	80	107	58		
30 - 34	1.116	953	874	626	781	713	490	417	335	335	384	209	240	240	384	209		
35 - 39	593	391	418	212	321	239	168	121	272	272	250	91	152	152	250	91		
40 - 44	360	173	208	87	141	94	64	47	219	219	144	40	79	79	144	40		
45 - 49	210	68	131	47	64	38	32	23	146	146	99	24	30	30	99	24		
50 - 54	130	30	67	17	22	11	18	8	108	108	49	9	19	19	49	9		
55+	234	17	56	12	45	7	16	10	189	189	40	2	10	10	40	2		
Δε δηλ./Not st.	5	4	4	3	4	3	4	3	1	1	0	0	1	1	0	0		
ΣΥΝΟΛΟ/TOTAL	5.349	4.239	5.349	4.334	3.359	3.052	3.359	3.120	1.990	1.990	1.990	1.214	1.187	1.990	1.990	1.214		

ΠΙΝΑΚΑΣ 80. ΕΚΚΛΗΣΙΑΣΤΙΚΟΙ ΓΑΜΟΙ ΚΑΤΑ ΤΟΠΟ ΓΕΝΝΗΣΕΩΣ/ΚΑΤΑΓΩΓΗΣ ΓΑΜΠΡΟΥ ΚΑΙ ΝΥΜΦΗΣ (Αστικές-Αγροτικές περιοχές), 2004
TABLE 80. ECCLESIASTICAL MARRIAGES BY PLACE OF BIRTH/ORIGIN OF GROOM AND BRIDE (Urban-Rural areas), 2004

Τόπος γεννήσεως/καταγωγής νύμφης	Τόπος γεννήσεως/καταγωγής γαμπρού - Place of birth/origin of groom																Place of birth/origin of bride
	Σύνολο - Total		Λευκωσία Lefkוסia		Κερύνεια Keryneia		Αμμόχωστος Ammochostos		Λάρνακα Larnaka		Λεμεσός Lemesos		Πάφος Pafos				
	Συν. Total	Αστ. Urban	Αγρ. Rural	Εξοτ. Abroad	Αστ. Urban	Αγρ. Rural	Αστ. Urban	Αγρ. Rural	Αστ. Urban	Αγρ. Rural	Αστ. Urban	Αγρ. Rural	Αστ. Urban	Αγρ. Rural			
ΣΥΝΟΛΟ	3.359	1.423	1.366	570	574	476	21	98	136	396	135	183	428	146	129	67	TOTAL
Αστικές	1.334	785	402	147	293	144	10	39	65	105	68	36	274	52	75	26	Urban
Αγροτικές	1.274	424	738	112	194	245	8	39	46	236	48	120	98	69	30	29	Rural
Εξωτερικό	751	214	226	311	87	87	3	20	25	55	19	27	56	25	24	12	Abroad
ΛΕΥΚΩΣΙΑ	960	431	414	115	330	264	13	43	21	58	8	21	49	16	10	12	LEFKOSIA
Αστικές	498	263	164	71	216	96	7	22	12	29	6	8	15	4	7	5	Urban
Αγροτικές	462	168	250	44	114	168	6	21	9	29	2	13	34	12	3	7	Rural
ΚΕΡΥΝΕΙΑ	130	69	52	9	39	27	1	7	5	9	4	3	18	6	2	0	KERYNEIA
Αστικές	16	6	6	4	4	5	0	0	0	1	0	0	2	0	0	0	Urban
Αγροτικές	114	63	46	5	35	22	1	7	5	8	4	3	16	6	2	0	Rural
ΑΜΜΟΧΩΣΤΟΣ	510	169	292	49	50	39	0	9	42	182	45	45	29	15	3	2	AMMOCHOSTOS
Αστικές	132	65	53	14	20	9	0	4	20	24	12	10	13	4	0	2	Urban
Αγροτικές	378	104	239	35	30	30	0	5	22	158	33	35	16	11	3	0	Rural
ΛΑΡΝΑΚΑ	279	88	165	26	17	18	0	5	16	63	52	75	3	2	0	2	LARNAKA
Αστικές	128	68	51	9	11	7	0	2	10	31	45	10	2	0	0	1	Urban
Αγροτικές	151	20	114	17	6	11	0	3	6	32	7	65	1	2	0	1	Rural
ΛΕΜΕΣΟΣ	541	347	149	45	39	28	3	12	26	21	7	10	259	78	13	0	LEMESOS
Αστικές	435	305	93	37	34	19	2	10	22	16	5	7	232	41	10	0	Urban
Αγροτικές	106	42	56	8	5	9	1	2	4	5	2	3	27	37	3	0	Rural
ΠΑΦΟΣ	188	105	68	15	12	13	1	2	1	8	0	2	14	4	77	39	PAFOS
Αστικές	125	78	35	12	8	8	1	1	1	4	0	1	10	3	58	18	Urban
Αγροτικές	63	27	33	3	4	5	0	1	0	4	0	1	4	1	19	21	Rural

ΠΙΝΑΚΑΣ 81. ΕΚΚΛΗΣΙΑΣΤΙΚΟΙ ΓΑΜΟΙ ΚΑΤΑ ΤΟΠΟ ΤΕΛΕΣΕΩΣ ΤΟΥ ΓΑΜΟΥ ΚΑΙ ΤΟΠΟ ΓΕΝΝΗΣΕΩΣ/ΚΑΤΑΓΩΓΗΣ ΓΑΜΠΡΟΥ
(Αστικές-Αγροτικές περιοχές), 2004

TABLE 81. ECCLESIASTICAL MARRIAGES BY PLACE OF MARRIAGE AND PLACE OF BIRTH/ORIGIN OF GROOM (Urban-Rural areas), 2004

Τόπος τελέσεως γάμου	Τόπος γεννήσεως/καταγωγής γαμπρού - Place of birth/origin of groom														Place of marriage
	Σύνολο - Total		Λευκωσία Lefkosa		Κερύνεια Keryneia		Αμμόχωστος Ammochostos		Λάρνακα Larnaka		Λεμεσός Lemesos		Πάφος Pafos		
	Συν. Αστική	Αγρ. Ρural	Εξωτ. Αστική	Αγρ. Ρural	Αστική	Αγρ. Ρural	Αστική	Αγρ. Ρural	Αστική	Αγρ. Ρural	Αστική	Αγρ. Ρural	Αστική	Αγρ. Ρural	
ΣΥΝΟΛΟ	3.359	1.423	570	574	476	21	98	136	396	135	183	428	146	129	67
Αστικές	1.194	632	459	491	263	16	74	99	171	107	37	372	62	109	25
Αγροτικές	1.074	229	734	83	213	5	24	37	225	28	146	56	84	20	42
ΛΕΥΚΩΣΙΑ	1.289	566	169	482	388	16	69	31	61	6	20	23	12	8	4
Αστικές	968	494	330	429	211	13	52	25	46	5	12	15	5	7	4
Αγροτικές	321	72	224	53	177	3	17	6	15	1	8	8	7	1	0
ΚΕΡΥΝΕΙΑ	0	0	0	0	0	0	0	0	0	0	0	0	0	0	0
Αστικές	0	0	0	0	0	0	0	0	0	0	0	0	0	0	0
Αγροτικές	0	0	0	0	0	0	0	0	0	0	0	0	0	0	0
ΑΜΜΟΧΩΣΤΟΣ	216	38	148	7	6	0	0	15	131	9	10	6	0	1	1
Αστικές	0	0	0	0	0	0	0	0	0	0	0	0	0	0	0
Αγροτικές	216	38	148	7	6	0	0	15	131	9	10	6	0	1	1
ΛΑΡΝΑΚΑ	606	182	323	28	23	0	6	36	143	113	147	5	3	0	1
Αστικές	320	143	109	17	9	0	3	26	78	97	19	3	0	0	0
Αγροτικές	286	39	214	11	14	0	3	10	65	16	128	2	3	0	1
ΛΕΜΕΣΟΣ	924	504	253	42	43	5	21	53	53	6	6	383	129	15	1
Αστικές	751	446	151	34	31	3	17	47	42	4	6	346	55	12	0
Αγροτικές	173	58	102	8	12	2	4	6	11	2	0	37	74	3	1
ΠΑΦΟΣ	324	133	88	15	16	0	2	1	8	1	0	11	2	105	60
Αστικές	246	111	42	11	12	0	2	1	5	1	0	8	2	90	21
Αγροτικές	78	22	46	4	4	0	0	0	3	0	0	3	0	15	39

ΠΙΝΑΚΑΣ 82. ΕΚΚΛΗΣΙΑΣΤΙΚΟΙ ΓΑΜΟΙ ΚΑΤΑ ΤΟΠΟ ΤΕΛΕΣΕΩΣ ΤΟΥ ΓΑΜΟΥ ΚΑΙ ΤΟΠΟ ΓΕΝΝΗΣΕΩΣ/ΚΑΤΑΓΩΓΗΣ ΝΥΜΦΗΣ
(Αστικές-Αγροτικές περιφέρειες), 2004

TABLE 82. ECCLESIASTICAL MARRIAGES BY PLACE OF MARRIAGE AND PLACE OF BIRTH/ORIGIN OF BRIDE (Urban-Rural areas), 2004

Τόπος τελέσεως γάμου	Τόπος γεννήσεως/καταγωγής νύμφης - Place of birth/origin of bride														Place of marriage	
	Σύνολο - Total		Λευκωσία Lefkousia		Κερύνεια Keryneia		Αμμόχωστος Ammochostos		Λάρνακα Larnaka		Λεμεσός Lemesos		Πάφος Pafos			
	Συν. Total	Αστ. Urban	Αγρ. Rural	Αστ. Urban	Αγρ. Rural	Αστ. Urban	Αγρ. Rural	Αστ. Urban	Αγρ. Rural	Αστ. Urban	Αγρ. Rural	Αστ. Urban	Αγρ. Rural	Αστ. Urban		Αγρ. Rural
ΣΥΝΟΛΟ	3.359	1.334	1.274	498	462	16	114	132	378	128	151	435	106	125	63	TOTAL
Αστικές	1.190	464	519	464	203	14	94	81	168	121	8	396	27	114	19	Urban
Αγροτικές	1.074	144	755	34	259	2	20	51	210	7	143	39	79	11	44	Rural
ΛΕΥΚΩΣΙΑ	1.289	517	539	460	397	10	76	23	57	6	1	14	4	4	4	LEFKOSIA
Αστικές	968	499	276	446	157	9	64	23	48	5	1	12	2	4	4	Urban
Αγροτικές	321	18	263	14	240	1	12	0	9	1	0	2	2	0	0	Rural
ΚΕΡΥΝΕΙΑ	0	0	0	0	0	0	0	0	0	0	0	0	0	0	0	KERYNEIA
Αστικές	0	0	0	0	0	0	0	0	0	0	0	0	0	0	0	Urban
Αγροτικές	0	0	0	0	0	0	0	0	0	0	0	0	0	0	0	Rural
ΑΜΜΟΧΩΣΤΟΣ	216	27	155	6	3	0	2	20	148	0	2	1	0	0	0	AMMOCHOSTOS
Αστικές	0	0	0	0	0	0	0	0	0	0	0	0	0	0	0	Urban
Αγροτικές	216	27	155	6	3	0	2	20	148	0	2	1	0	0	0	Rural
ΛΑΡΝΑΚΑ	606	178	291	10	11	4	7	39	119	119	148	5	4	1	2	LARNAKA
Αστικές	320	139	93	2	2	3	5	20	77	114	7	0	2	0	0	Urban
Αγροτικές	286	39	198	8	9	1	2	19	42	5	141	5	2	1	2	Rural
ΛΕΜΕΣΟΣ	924	491	216	17	39	2	27	48	50	2	0	412	98	10	2	LEMESOS
Αστικές	751	444	122	13	36	2	23	37	39	2	0	381	23	9	1	Urban
Αγροτικές	173	47	94	4	3	0	4	11	11	0	0	31	75	1	1	Rural
ΠΑΦΟΣ	324	121	73	5	12	0	2	2	4	1	0	3	0	110	55	PAFOS
Αστικές	246	108	28	3	8	0	2	1	4	0	0	3	0	101	14	Urban
Αγροτικές	78	13	45	2	4	0	0	1	0	1	0	0	0	9	41	Rural

ΠΙΝΑΚΑΣ 83. ΕΚΚΛΗΣΙΑΣΤΙΚΟΙ ΓΑΜΟΙ ΚΑΤΑ ΤΟΠΟ ΓΕΝΝΗΣΕΩΣ/ΚΑΤΑΓΩΓΗΣ ΓΑΜΠΡΟΥ ΚΑΙ ΝΥΜΦΗΣ (Αστικές - Αγροτικές περιοχές), 2004
TABLE 83. ECCLESIASTICAL MARRIAGES BY PLACE OF BIRTH/ORIGIN OF GROOM AND BRIDE (Urban - Rural areas), 2004

Τόπος γεννήσεως/καταγωγής νύμφης	Τόπος γεννήσεως/καταγωγής γαμπρού - Place of birth/origin of groom				Place of birth/origin of bride
	Σύνολο Total	Στην ίδια αστική περιοχή ή ίδιο χωριό Same urban area or same village	Από την ίδια επαρχία From the same district	Διαφορετική επαρχία ή από το εξωτερικό Different district or from Cyprus and abroad	
ΣΥΝΟΛΟ	3.359	692	715	1.641	311
Αστικές	1.334	572	189	573	0
Αγροτικές	1.274	120	526	628	0
Εξωτερικό	751	0	0	440	311
ΛΕΥΚΩΣΙΑ	960	251	344	365	0
Αστικές	498	217	96	185	0
Αγροτικές	462	34	248	180	0
ΚΕΡΥΝΕΙΑ	130	1	7	122	0
Αστικές	16	0	0	16	0
Αγροτικές	114	1	7	106	0
ΑΜΜΟΧΩΣΤΟΣ	510	58	166	286	0
Αστικές	132	20	24	88	0
Αγροτικές	378	38	142	198	0
ΛΑΡΝΑΚΑ	279	76	51	152	0
Αστικές	128	45	10	73	0
Αγροτικές	151	31	41	79	0
ΛΕΜΕΣΟΣ	541	246	91	204	0
Αστικές	435	232	41	162	0
Αγροτικές	106	14	50	42	0
ΠΑΦΟΣ	188	60	56	72	0
Αστικές	125	58	18	49	0
Αγροτικές	63	2	38	23	0

ΠΙΝΑΚΑΣ 84. ΜΕΣΗ ΚΑΙ ΔΙΑΜΕΣΗ ΗΛΙΚΙΑ ΝΥΜΦΗΣ ΚΑΙ ΓΑΜΠΡΟΥ ΓΙΑ ΚΑΤΟΙΚΟΥΣ ΚΑΤΑ ΤΥΠΟ ΚΑΙ ΣΕΙΡΑ ΓΑΜΟΥ, 2004

TABLE 84. MEAN AND MEDIAN AGE OF BRIDE AND GROOM FOR RESIDENTS BY TYPE AND ORDER OF MARRIAGE, 2004

Σειρά γάμου	Εκκλησιαστικοί - Ecclesiastical			Πολιτικοί	Σύνολο γάμων All marriages	Order of marriage
	Αστικές Urban	Αγροτικές Rural	Σύνολο Total	Civil		
ΝΥΜΦΗ - BRIDE						
ΣΥΝΟΛΟ						TOTAL
Μέση	27,3	26,1	26,9	31,2	28,5	Mean
Διάμεση	26,0	24,5	26,0	29,0	27,0	Median
ΠΡΩΤΟΣ ΓΑΜΟΣ						
Μέση	26,8	25,4	26,3	27,7	26,7	Mean
Διάμεση	26,0	24,0	25,0	26,0	26,0	Median
ΠΑΝΩ ΑΠΟ ΕΝΑ ΓΑΜΟ						
Μέση	34,3	34,2	34,3	36,8	36,2	Mean
Διάμεση	33,0	31,5	32,0	35,0	34,0	Median
ΓΑΜΠΡΟΣ - GROOM						
ΣΥΝΟΛΟ						TOTAL
Μέση	30,3	29,2	30,0	36,6	32,4	Mean
Διάμεση	29,0	27,0	28,0	34,0	29,0	Median
ΠΡΩΤΟΣ ΓΑΜΟΣ						
Μέση	29,2	28,2	28,9	30,4	29,3	Mean
Διάμεση	28,0	27,0	28,0	29,0	28,0	Median
ΠΑΝΩ ΑΠΟ ΕΝΑ ΓΑΜΟ						
Μέση	40,9	39,7	40,6	45,6	44,2	Mean
Διάμεση	38,0	37,0	38,0	44,0	42,0	Median
Μέση ηλικία στον πρώτο γάμο όπως υπολογίστηκε από το Συνολικό Ποσοστό Γαμηλιότητας Mean age at first marriage estimated from the Total Marriage Rate						
Γαμπρός						Groom
Νύμφη						Bride
			29,8			
			27,1			

ΠΙΝΑΚΑΣ 85. ΓΑΜΟΙ ΚΑΤΟΙΚΩΝ ΚΑΤΑ ΗΛΙΚΙΑ ΓΑΜΠΡΟΥ ΚΑΙ ΝΥΜΦΗΣ ΚΑΙ ΠΡΟΗΓΟΥΜΕΝΗ ΟΙΚΟΓΕΝΕΙΑΚΗ ΥΠΟΣΤΑΣΗ, 2004

TABLE 85. MARRIAGES OF RESIDENTS BY AGE OF GROOM AND BRIDE AND PREVIOUS MARITAL STATUS, 2004

Ηλικία - Age	Σύνολο Total	Προηγούμενη οικογενειακή υπόσταση Previous marital status			
		Αγαμοί/μες Single	Διαζευγμένοι/νες Divorced	Χήροι/ρες Widowed	Δε δηλώθ. Not stated
ΓΑΜΠΡΟΣ-GROOM					
ΣΥΝΟΛΟ - TOTAL	5.349	4.239	948	98	64
15-19	37	37	0	0	0
20-24	826	820	6	0	0
25-29	1.838	1.746	86	0	6
30-34	1.116	953	147	2	14
35-39	593	391	182	2	18
40-44	360	173	170	6	11
45-49	210	68	133	5	4
50-54	130	30	87	10	3
55-59	87	6	69	9	3
60 και πάνω-and over	147	11	67	64	5
Δε δηλώθηκε - Not stated	5	4	1	0	0
ΝΥΜΦΗ-BRIDE					
ΣΥΝΟΛΟ - TOTAL	5.349	4.333	884	72	60
15-19	210	208	2	0	0
20-24	1.516	1.479	33	0	4
25-29	1.865	1.643	202	3	17
30-34	874	625	220	11	18
35-39	418	212	183	12	11
40-44	208	87	100	16	5
45-49	131	47	69	14	1
50-54	67	17	39	9	2
55-59	42	10	28	3	1
60 και πάνω-and over	14	2	8	4	0
Δε δηλώθηκε - Not stated	4	3	0	0	1

ΠΙΝΑΚΑΣ 86. ΓΑΜΟΙ ΚΑΤΟΙΚΩΝ ΚΑΤΑ ΠΡΟΗΓΟΥΜΕΝΗ ΟΙΚΟΓΕΝΕΙΑΚΗ ΥΠΟΣΤΑΣΗ ΓΑΜΠΡΟΥ ΚΑΙ ΝΥΜΦΗΣ, 2004

TABLE 86. MARRIAGES OF RESIDENTS BY PREVIOUS MARITAL STATUS OF GROOM AND BRIDE, 2004

Προηγούμενη οικογενειακή υπόσταση γαμπρού	Σύνολο Total	Προηγούμενη οικογενειακή υπόσταση νύμφης Previous marital status of bride				Προηγούμενη οικογενειακή υπόσταση γαμπρού Previous marital status of groom
		Άγαμες Single	Διαζευγμένες Divorced	Χήρες Widowed	Δε δηλώθ. Not stated	
ΣΥΝΟΛΟ	5.349	4.333	884	72	60	TOTAL
Άγαμοι	4.239	3.765	418	26	30	Single
Διαζευγμένοι	948	502	414	32	0	Divorced
Χήροι	98	32	52	14	0	Widowed
Δε δηλώθηκε	64	34	0	0	30	Not stated
ΕΚΚΛΗΣΙΑΣΤΙΚΟΙ	3.359	3.119	171	11	58	ECCLESIASTICAL
Άγαμοι	3.054	2.924	98	2	30	Single
Διαζευγμένοι	219	150	63	6	0	Divorced
Χήροι	24	11	10	3	0	Widowed
Δε δηλώθηκε	62	34	0	0	28	Not stated
ΠΟΛΙΤΙΚΟΙ	1.990	1.214	713	61	2	CIVIL
Άγαμοι	1.185	841	320	24	0	Single
Διαζευγμένοι	729	352	351	26	0	Divorced
Χήροι	74	21	42	11	0	Widowed
Δε δηλώθηκε	2	0	0	0	2	Not stated
Μέση ηλικία γαμπρού	32,4	29,3	44,1	59,5	40,3	Mean age of groom
Μέση ηλικία νύμφης	28,5	26,7	36,2	45,0	34,3	Mean age of bride

ΠΙΝΑΚΑΣ 87. ΔΙΑΜΕΣΗ ΗΛΙΚΙΑ ΑΝΤΡΩΝ ΚΑΙ ΓΥΝΑΙΚΩΝ ΣΤΟΝ ΠΡΩΤΟ ΓΑΜΟ ΚΑΤΑ ΧΡΟΝΟ ΓΕΝΝΗΣΕΩΣ

TABLE 87. MEDIAN AGE AT FIRST MARRIAGE FOR MALES AND FEMALES BY COHORT

Φύλο	Χρόνος γεννήσεως - Birth Cohort										Sex
	1905-1909	1910-1914	1915-1919	1920-1924	1925-1929	1930-1934	1935-1939	1940-1944	1945-1949	1950-1954	
Αντρες	27,8	27,4	26,8	26,1	25,7	25,3	24,9	25,4	25,1	25,6	Males
Γυναίκες	24,1	24,5	24,0	23,6	22,9	22,9	22,3	22,4	22,9	23,1	Females

Πηγή: Δημογραφική Έρευνα, 1980/81.

Source: Demographic Survey, 1980/81.

ΠΙΝΑΚΑΣ 88. ΓΑΜΟΙ ΚΑΤΟΙΚΩΝ ΚΑΤΑ ΗΜΕΡΟΜΗΝΙΑ ΓΑΜΟΥ, 2004
TABLE 88. MARRIAGES OF RESIDENTS BY DATE OF MARRIAGE, 2004

Ημερομηνία Date	Ιανουάριος January	Φεβρουάριος February	Μάρτιος March	Απρίλιος April	Μάιος May	Ιούνιος June	Ιούλιος July	Αύγουστος August	Σεπτέμβριος September	Οκτώβριος October	Νοέμβριος November	Δεκέμβριος December	Σύνολο Total
1	2	12	6	1	54	4	13	0	12	0	11	2	117
2	6	8	5	12	32	4	11	7	8	65	9	7	174
3	27	2	2	3	8	20	82	10	8	33	5	10	210
4	16	9	9	0	4	12	36	4	83	12	16	16	217
5	8	11	6	20	4	92	4	9	45	7	14	5	225
6	0	13	1	4	10	58	7	17	7	7	42	6	172
7	3	32	0	8	10	14	5	0	5	9	23	7	116
8	11	16	7	4	61	7	11	0	8	10	8	10	153
9	8	5	5	0	30	11	11	7	17	81	3	9	187
10	24	4	12	0	7	20	63	7	12	44	8	10	211
11	9	6	7	0	5	15	35	6	80	6	8	12	189
12	5	15	12	18	6	86	23	4	34	8	14	2	227
13	2	11	1	9	11	31	7	8	7	4	35	5	131
14	8	48	0	14	6	7	8	1	6	11	20	3	132
15	5	23	5	13	57	8	8	4	7	10	6	10	156
16	6	10	8	21	28	10	11	9	10	63	7	8	191
17	14	5	5	73	10	9	59	3	16	35	3	7	239
18	6	6	12	47	12	13	19	8	70	2	12	1	208
19	7	14	7	8	9	85	6	4	42	5	19	0	206
20	10	7	1	2	7	29	8	13	3	4	27	6	117
21	4	4	0	7	12	14	3	23	5	6	5	7	90
22	9	0	12	12	67	5	5	13	5	6	4	5	143
23	3	0	3	21	40	11	14	8	16	52	5	4	177
24	24	6	6	59	12	20	43	7	17	30	4	0	228
25	5	7	0	31	13	15	22	6	69	9	11	0	188
26	7	8	16	3	12	64	8	5	45	4	4	43	219
27	7	10	0	4	9	31	3	14	8	10	21	12	129
28	1	0	0	5	20	10	5	41	7	6	12	8	115
29	7	1	8	8	66	7	9	0	9	11	4	13	143
30	13	0	6	21	37	8	21	6	30	48	6	16	212
31	24	0	7	1	1	0	52	6	0	32	0	4	127
Σύνολο-Total	281	293	169	429	660	720	612	250	691	630	366	248	5349

**ΜΕΡΟΣ ΙΙΙ. ΕΚΤΙΜΗΣΕΙΣ ΠΛΗΘΥΣΜΟΥ ΚΑΙ ΔΗΜΟΓΡΑΦΙΚΩΝ
ΣΤΟΙΧΕΙΩΝ ΣΤΙΣ ΠΕΡΙΟΧΕΣ ΠΟΥ ΕΛΕΓΧΕΙ ΤΟ ΚΡΑΤΟΣ**

(ε) Διαζύγια

**PART III. POPULATION ESTIMATES AND VITAL STATISTICS
FOR THE GOVERNMENT CONTROLLED AREA**

(e) Divorces

Σημ.: 1. Από το 1990 λειτουργούν τα οικογενειακά δικαστήρια.
2. Από το 1999 τα διαζύγια των πολιτικών γάμων (μεταξύ ξένων υπηκόων) εκδίδονται από τα οικογενειακά δικαστήρια.

Note: 1. Since 1990 family courts have been established.
2. As from 1999 divorces of civil marriages (both partners of foreign nationality) are issued by the family courts.

ΠΙΝΑΚΑΣ 89. ΔΙΑΖΥΓΙΑ ΚΑΙ ΠΟΣΟΣΤΑ ΔΙΑΖΕΥΚΤΙΚΟΤΗΤΑΣ, 1974-2004
TABLE 89. DIVORCES AND DIVORCE RATES, 1974-2004

Χρόνος Year	Σύνολο διαζυγίων Total divorces	% μεταβολή από τον προηγούμενο χρόνο % change over previous year	Ποσοστό διαζευκτικότητας Crude divorce rate	Συνολικό ποσοστό διαζευκτικότητας Total divorce rate
1974	140	12,0	0,27	...
1975	121	-13,6	0,24	...
1976	110	-9,1	0,22	...
1977	136	23,6	0,27	...
1978	158	16,2	0,32	...
1979	161	1,9	0,32	...
1980	164	1,9	0,32	41,6
1981	175	6,7	0,34	43,3
1982	216	23,4	0,41	52,1
1983	262	21,3	0,50	65,0
1984	250	-4,6	0,47	54,4
1985	258	3,2	0,48	55,8
1986	276	7,0	0,50	62,5
1987	326	18,1	0,59	69,5
1988	312	-4,3	0,56	68,1
1989	335	7,4	0,59	70,0
1990	348	3,9	0,60	72,8
1991	304	-12,6	0,51	64,4
1992	433	42,4	0,71	96,4
1993	504	16,4	0,81	102,7
1994	555	10,1	0,87	112,6
1995	757	36,4	1,16	149,0
1996	725	-4,2	1,10	143,6
1997	851	17,4	1,27	164,2
1998	852	0,1	1,26	160,1
1999	1.193	40,0	1,74	216,1
2000	1.182	-0,9	1,70	209,8
2001	1.197	1,3	1,71	203,7
2002	1.320	10,6	1,86	207,8
2003	1.472	11,5	2,04	233,1
2004	1.614	9,6	2,19	246,4

ΠΙΝΑΚΑΣ 90. ΔΙΑΖΥΓΙΑ ΚΑΤΑ ΧΡΟΝΟ ΤΕΛΕΣΕΩΣ ΤΟΥ ΓΑΜΟΥ ΚΑΙ ΧΡΟΝΟ ΕΚΔΟΣΕΩΣ ΤΟΥ ΔΙΑΖΥΓΙΟΥ, 1980-2004

TABLE 90. DIVORCES BY YEAR OF MARRIAGE AND YEAR OF DIVORCE, 1980-2004

Χρόνος τελέσεως γάμου Year of marriage	Αρ. γάμων No. of marriages	Αριθμός διαζυγίων που εκδόθηκαν το: No. of divorces issued during:													
		1980	1985	1990	1994	1995	1996	1997	1998	1999	2000	2001	2002	2003	2004
Πριν το 1960 Prior to 1960		16	11	14	13	23	9	15	12	12	21	12	11	14	7
1961	3.293	3	3	1	3	2	2	1	2	1	2	3	2	2	3
1962	3.034	4	2	1	4	5	3	1	3	5	2	2	3	8	1
1963	3.825	3	3	1	4	7	3	5	3	3	2	3	2	3	0
1964	1.910	3	3	3	2	0	5	1	2	0	0	3	2	1	1
1965	3.767	2	1	4	5	6	7	3	1	6	4	4	6	6	4
1966	3.583	8	2	2	4	9	5	3	3	3	4	7	1	3	3
1967	4.391	3	3	2	2	5	4	2	4	5	6	3	3	6	4
1968	2.850	5	4	3	2	4	1	6	7	4	7	3	6	5	3
1969	4.377	5	9	4	7	7	11	6	5	7	8	11	4	3	3
1970	4.388	9	6	7	5	9	8	10	11	9	9	4	6	8	10
1971	5.040	14	9	6	9	11	9	9	11	13	13	8	6	6	4
1972	3.238	12	9	6	6	11	6	6	5	7	6	6	8	3	7
1973	4.635	5	9	5	8	13	10	13	10	11	9	15	17	10	15
1974	2.769	8	6	3	9	10	11	14	6	12	13	9	11	10	10
1975	5.628	18	12	20	17	24	25	20	18	23	19	22	12	17	19
1976	3.548	13	11	9	10	7	17	15	6	13	10	9	7	4	8
1977	5.008	14	21	12	14	16	22	11	15	19	23	11	20	13	15
1978	4.974	9	25	15	18	27	17	23	8	13	14	24	18	8	29
1979	6.355	10	21	18	19	30	24	22	24	26	21	21	25	27	30
1980	3.908	0	13	14	14	17	19	19	17	18	11	17	20	14	17
1981	5.933	0	33	17	18	33	22	23	20	40	32	31	32	25	21
1982	5.633	0	14	22	28	27	24	22	21	36	23	32	27	27	39
1983	6.180	0	16	27	33	33	29	31	39	31	31	39	24	32	34
1984	4.126	0	9	16	28	21	18	26	19	20	25	19	14	28	21
1985	5.659	0	3	25	26	23	26	35	34	36	35	31	30	33	25
1986	5.175	0	0	24	33	40	32	34	30	34	32	38	36	31	25
1987	5.954	0	0	33	33	37	40	48	35	43	42	45	44	36	43
1988	3.932	0	0	18	23	35	22	29	29	39	30	25	26	34	21
1989	5.597	0	0	14	40	50	45	38	45	57	47	37	38	37	43
1990	5.607	0	0	2	46	49	44	46	49	49	49	33	36	45	34
1991	6.222	0	0	0	42	63	55	80	59	83	47	54	56	54	49
1992	4.916	0	0	0	22	41	40	41	60	56	47	39	42	47	54
1993	6.078	0	0	0	8	39	39	57	38	79	68	47	65	86	67
1994	6.200	0	0	0	0	21	51	65	60	80	74	54	56	50	53
1995	6.669	0	0	0	0	2	20	46	59	91	71	76	66	71	77
1996	5.761	0	0	0	0	0	0	24	39	59	76	73	80	67	66
1997	7.187	0	0	0	0	0	0	1	37	84	91	89	96	84	98
1998	7.738	0	0	0	0	0	0	0	6	53	95	63	91	94	86
1999	9.080	0	0	0	0	0	0	0	0	13	55	85	84	108	120
2000	9.252	0	0	0	0	0	0	0	0	0	8	75	85	88	85
2001	10.574	0	0	0	0	0	0	0	0	0	0	15	79	111	102
2002	10.284	0	0	0	0	0	0	0	0	0	0	0	23	93	112
2003	10.810	0	0	0	0	0	0	0	0	0	0	0	0	20	115
2004	5.349	0	0	0	0	0	0	0	0	0	0	0	0	0	31
ΣΥΝΟΛΟ TOTAL		164	258	348	555	757	725	851	852	1.193	1.182	1.197	1.320	1.472	1.614

ΠΙΝΑΚΑΣ 91. ΔΙΑΖΥΓΙΑ ΚΑΤΑ ΥΠΗΚΟΟΤΗΤΑ, 1975-2004
TABLE 91. DIVORCES BY NATIONALITY, 1975-2004

Υπηκοότητα	1975	1980	1985	1990	1995	1999	2000	2001	2002	2003	2004	Nationality
ΑΝΤΡΕΣ	121	164	258	348	757	1.193	1.182	1.197	1.320	1.472	1.614	HUSBANDS
Κυπριακή	114	155	221	304	701	1.097	1.103	1.092	1.192	1.338	1.394	Cypriot
Ελληνική	3	6	4	17	8	20	15	27	30	29	43	Greek
Αγγλική	1	1	7	6	12	23	11	20	22	27	37	British
'Αλλη	3	2	26	21	36	53	53	58	76	78	140	Other
ΓΥΝΑΙΚΕΣ	126	164	258	348	757	1.193	1.182	1.197	1.320	1.472	1.614	WIVES
Κυπριακή	119	151	217	310	681	932	914	927	1.001	1.108	1.122	Cypriot
Ελληνική	2	5	4	1	8	13	18	20	18	23	33	Greek
Αγγλική	0	3	16	13	25	46	31	31	44	34	52	British
'Αλλη	5	5	21	24	43	202	219	219	257	307	407	Other

ΠΙΝΑΚΑΣ 92. ΔΙΑΖΥΓΙΑ ΚΑΤΑ ΥΠΗΚΟΟΤΗΤΑ ΑΝΤΡΩΝ ΚΑΙ ΓΥΝΑΙΚΩΝ, 2004
TABLE 92. DIVORCES BY NATIONALITY OF HUSBAND AND WIFE, 2004

Υπηκοότητα γαμπρού Nationality of husband	Υπηκοότητα νόμφης - Nationality of wife											
	Σύνολο Total	Κύπρος Cyprus	Ρουμαν. Romania	Ρωσσία Russia	Ουκρανία Ukrania	Ην. Βασίλ. U.K.	Βουλγα ρία Bulgaria	Ελλάδα Greece	Μολδαβία Moldova	Λευκορ ωσσία Belarus	Φιλίπ. Philip.	Άλλη Other
Κύπρος Cyprus	1.394	1.020	81	55	54	30	33	18	31	12	8	52
Ελλάδα Greece	43	22	1	2	4	0	0	12	0	1	0	1
Ην. Βασίλειο Un. Kingdom	37	9	1	5	2	16	2	0	0	0	1	1
Συρία Syria	20	16	0	0	0	1	0	0	0	0	2	1
Ρωσσία Russia	11	5	0	4	0	0	0	2	0	0	0	0
Αίγυπτος Egypt	9	7	0	1	0	1	0	0	0	0	0	0
Βουλγαρία Bulgaria	7	4	0	0	0	0	2	1	0	0	0	0
Γεωργία Georgia	7	0	0	1	1	0	0	0	0	0	0	5
Γερμανία Germany	6	3	0	0	0	0	0	0	0	0	0	3
Άλλη Other	80	36	1	4	2	4	1	0	1	0	2	29
Σύνολο Total	1.614	1.122	84	72	63	52	38	33	32	13	13	92

ΠΙΝΑΚΑΣ 93. ΔΙΑΖΥΓΙΑ ΚΑΤΑ ΘΡΗΣΚΕΥΜΑ, 1975-2004

TABLE 93. DIVORCES BY RELIGION, 1975-2004

Θρήσκευμα	1975	1980	1985	1990	1995	1999	2000	2001	2002	2003	2004	Religion
ΑΝΤΡΕΣ	121	164	258	348	757	1.193	1.182	1.197	1.320	1.472	1.614	HUSBANDS
Ορθόδοξοι	116	160	237	323	715	1.135	1.137	1.141	1.238	1.408	1.500	Orthodox
Αρμένιοι	1	0	0	3	0	0	4	4	1	0	2	Armenian
Προτεστάντες	2	1	8	3	8	20	12	14	21	18	30	Protestant
'Άλλο	2	3	13	19	34	38	29	38	60	46	82	Other
ΓΥΝΑΙΚΕΣ	121	164	258	348	757	1.193	1.182	1.197	1.320	1.472	1.614	WIVES
Ορθόδοξοι	121	157	235	324	713	1.073	1.093	1.090	1.213	1.389	1.498	Orthodox
Αρμένιοι	0	0	0	0	1	1	2	4	1	1	2	Armenian
Προτεστάντες	0	2	10	7	11	39	34	28	40	23	40	Protestant
'Άλλο	0	5	13	17	32	80	53	75	66	59	74	Other

ΠΙΝΑΚΑΣ 94. ΔΙΑΖΥΓΙΑ ΚΑΤΑ ΘΡΗΣΚΕΥΜΑ ΑΝΤΡΩΝ ΚΑΙ ΓΥΝΑΙΚΩΝ, 2004

TABLE 94. DIVORCES BY RELIGION OF HUSBAND AND WIFE, 2004

Θρήσκευμα αντρών	Σύνολο Total	Θρήσκευμα γυναικών - Religion of wife						Religion of husband
		Ορθόδοξοι Orthodox	Μωαμεθανοί Moslem	Αρμένιοι Armenian	Καθολικοί Catholic	Προτεστάντες Protestant	Άλλοι Other	
Ορθόδοξοι	1.500	1.430	3	1	32	25	9	Orthodox
Μωαμεθανοί	37	26	5	0	2	1	3	Moslem
Αρμένιοι	2	1	0	1	0	0	0	Armenian
Καθολικοί	28	19	0	0	7	1	1	Catholic
Προτεστάντες	30	15	1	0	2	12	0	Protestant
'Άλλο	17	7	0	0	1	1	8	Other
ΣΥΝΟΛΟ	1.614	1.498	9	2	44	40	21	TOTAL

ΠΙΝΑΚΑΣ 95. ΔΙΑΖΥΓΙΑ ΚΑΤΑ ΑΡΙΘΜΟ ΕΞΑΡΤΩΜΕΝΩΝ ΠΑΙΔΙΩΝ, 1974-2004
TABLE 95. DIVORCES BY NUMBER OF DEPENDENT CHILDREN, 1974-2004

Χρόνος Year	Σύνολο διαζυγίων Total divorces	Διαζύγια με: Divorces with:						Δε δηλώ- θηκαν Not stated
		0 παιδιά children	1 παιδί child	2 παιδιά children	3 παιδιά children	4 παιδιά children	5+ παιδιά children	
1974	140	63	41	24	9	3	0	0
1975	121	62	37	16	5	1	0	0
1976	110	56	30	15	6	1	2	0
1977	136	66	41	25	3	0	1	0
1978	158	82	41	24	8	1	2	0
1979	161	82	47	21	7	3	1	0
1980	164	76	49	27	8	4	0	0
1981	175	79	50	29	14	2	1	0
1982	216	97	70	40	9	0	0	0
1983	262	119	83	50	9	1	0	0
1984	250	120	85	40	4	1	0	0
1985	258	108	87	50	12	1	0	0
1986	276	131	77	60	7	1	0	0
1987	326	130	117	67	8	3	1	0
1988	312	129	103	66	12	1	1	0
1989	335	153	105	63	14	0	0	0
1990	348	158	101	71	14	3	1	0
1991	304	142	81	69	11	1	0	0
1992	433	185	138	95	15	0	0	0
1993	504	198	154	131	13	7	1	0
1994	555	219	164	136	32	4	0	0
1995	757	309	227	178	37	6	0	0
1996	725	293	221	150	48	12	1	0
1997	851	345	269	184	38	13	2	0
1998	852	362	249	179	48	9	5	0
1999	1.193	513	334	271	53	21	1	0
2000	1.182	546	319	240	58	15	4	0
2001	1.197	555	335	238	53	13	1	2
2002	1.320	625	371	243	69	9	2	1
2003	1.472	706	391	288	69	15	3	0
2004	1.614	808	428	287	64	16	4	7

Σημ.: Εξαρτώμενα παιδιά θεωρούνται όσα έχουν ηλικία κάτω των 18 χρόνων.

Note: Dependent children are those aged below 18 years.

ΠΙΝΑΚΑΣ 96. ΕΞΑΡΤΩΜΕΝΑ ΠΑΙΔΙΑ ΚΑΤΑ ΗΛΙΚΙΑ, 1974-2004

TABLE 96. DEPENDENT CHILDREN BY AGE, 1974-2004

Χρόνος Year	Σύνολο παιδιών Total No. of children	Ηλικία (χρόνια) - Age (years)				Δε δηλ. Not st.
		0 - 4	5 - 9	10 - 14	15 - 18	
1974	128	32	50	32	14	0
1975	88	21	30	24	9	4
1976	90	28	33	19	10	0
1977	105	20	41	17	23	4
1978	128	28	42	33	25	0
1979	127	23	64	23	17	0
1980	143	41	56	33	13	0
1981	163	37	73	39	14	0
1982	177	42	70	42	23	0
1983	214	57	78	45	34	0
1984	181	63	76	31	11	0
1985	227	52	92	58	23	2
1986	222	50	83	58	27	4
1987	293	68	126	71	26	2
1988	280	71	104	75	30	0
1989	273	68	100	76	29	0
1990	303	48	129	84	27	15
1991	256	44	90	86	36	0
1992	373	63	149	104	55	2
1993	488	84	193	147	47	17
1994	548	115	204	160	63	6
1995	718	167	248	193	97	13
1996	718	132	252	211	116	7
1997	813	68	230	259	187	69
1998	818	155	309	224	101	29
1999	1.124	242	395	290	168	29
2000	1.053	223	387	286	127	30
2001	1.025	195	363	275	171	21
2002	1.111	230	386	316	154	25
2003	1.249	230	405	350	176	88
2004	1.279	228	480	334	199	38

ΠΙΝΑΚΑΣ 97. ΔΙΑΖΥΓΙΑ ΚΑΤΑ ΔΙΑΡΚΕΙΑ ΓΑΜΟΥ, 1975-2004
TABLE 97. DIVORCES BY DURATION OF MARRIAGE, 1975-2004

Διάρκεια γάμου (χρόνια) Duration of marriage (years)	1975	1980	1985	1990	1995	1997	1998	1999	2000	2001	2002	2003	2004
Κάτω από 1 Less than 1	3	3	7	6	6	8	17	40	38	50	60	62	79
1	7	11	14	21	35	41	48	70	77	85	85	110	122
2	7	10	14	28	45	55	42	68	90	72	90	104	114
3	13	14	23	25	60	68	69	83	89	82	85	88	92
4	10	15	23	26	47	43	43	88	76	84	99	108	112
5	9	16	18	21	52	63	57	69	66	70	82	89	92
6	9	4	24	22	44	58	59	69	66	59	73	72	86
7	8	9	22	24	37	47	46	79	67	55	53	79	84
8	3	12	15	19	38	26	49	61	36	38	71	42	85
9	6	12	11	14	25	40	36	54	58	52	52	75	53
10 - 14	16	28	43	75	136	165	157	186	189	183	194	245	254
15 - 19	11	15	22	32	106	103	100	147	130	161	144	164	146
20 και πάνω and over	19	15	22	35	126	134	129	179	200	206	232	234	295
ΣΥΝΟΛΟ-TOTAL	121	164	258	348	757	851	852	1.193	1.182	1.197	1.320	1.472	1.614
Μέση διάρκεια Mean duration	9,6	9,2	9,2	10,0	11,5	10,9	10,8	10,5	10,8	11,0	11,1	12,1	11,1
Διάμεση διάρκεια Median duration	7,0	7,5	7,3	8,1	9,0	9,0	8,0	8,0	7,0	9,0	8,5	8,0	8,3

ΠΙΝΑΚΑΣ 98. ΔΙΑΖΥΓΙΑ ΚΑΤΑ ΑΡΙΘΜΟ ΕΞΑΡΤΩΜΕΝΩΝ ΠΑΙΔΙΩΝ ΚΑΙ ΔΙΑΡΚΕΙΑ ΓΑΜΟΥ, 2004

TABLE 98. DIVORCES BY NUMBER OF DEPENDENT CHILDREN AND DURATION OF MARRIAGE, 2004

Διάρκεια γάμου (χρόνια) Duration of marriage (years)	Διαζύγια Divorces	Διαζύγια με: Divorces with:					Εξαρτώμενα παιδιά Dependent children
		παιδιά 0 children	παιδί 1 child	παιδιά 2 children	παιδιά 3+ children	Δε δηλώθηκε Not Stated	
Κάτω από 1 Less than 1	79	78	1	0	0	0	1
1	122	115	6	0	1	0	9
2	114	96	18	0	0	0	18
3	92	61	28	3	0	0	34
4	112	76	29	5	1	1	42
5	92	51	30	9	2	0	54
6	86	42	30	10	2	2	56
7	84	36	33	13	1	1	62
8	85	24	36	20	4	1	90
9	53	15	21	13	4	0	61
10 - 14	254	36	74	110	33	1	402
15 - 19	146	13	36	67	30	0	266
20 και πάνω and over	295	165	86	37	6	1	184
ΣΥΝΟΛΟ-TOTAL	1.614	808	428	287	84	7	1.279
Μέση διάρκεια Mean duration	11,1	9,4	11,8	13,6	14,2	9,3	12,7
Διάμεση διάρκεια Median duration	8,3	4,8	9,1	13,1	14,5	7,0	11,7

**ΠΙΝΑΚΑΣ 99. ΔΙΑΖΥΓΙΑ ΚΑΤΑ ΔΙΑΡΚΕΙΑ ΓΑΜΟΥ ΚΑΙ ΤΟΠΟ ΣΥΝΗΘΟΥΣ ΔΙΑΜΟΝΗΣ
ΑΝΤΡΩΝ (Αστικές-Αγροτικές), 2004**

**TABLE 99. DIVORCES BY DURATION OF MARRIAGE AND PLACE OF USUAL RESIDENCE
OF HUSBAND (Urban-Rural areas), 2004**

Διάρκεια γάμου (χρόνια) Duration of marriage (years)	Σύνολο Total	Τόπος συνήθους διαμονής - Place of usual residence			
		Αστικές Urban	Αγροτικές Rural	Εξωτερικό Abroad	Άγνωστος Unknown
Κάτω από 1 Less than 1	79	64	12	3	0
1	122	99	19	4	0
2	114	93	18	3	0
3	92	77	9	5	1
4	112	95	13	4	0
5	92	74	14	4	0
6	86	69	17	0	0
7	84	57	21	6	0
8	85	66	14	5	0
9	53	40	9	4	0
10 - 14	254	202	41	9	2
15 - 19	146	116	23	7	0
20 και πάνω and over	295	241	48	5	1
ΣΥΝΟΛΟ-TOTAL	1.614	1.293	258	59	4
Μέση διάρκεια Mean duration	11,1	11,0	11,4	9,9	14,0
Διάμεση διάρκεια Median duration	8,3	8,2	8,4	8,2	11,5

ΠΙΝΑΚΑΣ 100. ΔΙΑΖΥΓΙΑ ΚΑΤΑ ΛΟΓΟ ΔΙΑΖΥΓΙΟΥ, ΥΠΑΙΤΙΟΤΗΤΑ ΚΑΙ ΑΡΙΘΜΟ ΕΞΑΡΤΩΜΕΝΩΝ ΠΑΙΔΙΩΝ, 2004

TABLE 100. DIVORCES BY GROUNDS FOR DIVORCE, PARTY AGAINST WHOM GRANTED AND NUMBER OF DEPENDENT CHILDREN, 2004

Λόγοι διαζυγίου	Σύνολο Total	Αριθμός εξαρτωμένων παιδιών Number of dependent children					Δ/δ-N/s	Grounds for divorce
		0	1	2	3+			
ΣΥΝΟΛΟ - TOTAL								
Ισχυρός κλονισμός εγγάμου σχέσεως	1.439	701	391	271	69	7	Irretrievable break- down of the marriage	
Ισχυρός κλονισμός εγγάμου σχέσεως λόγω 5ετούς διάστασης	171	103	37	16	15	0	Irretrievable break- down of the marriage due to 5years separation	
Εγκατάλειψη	4	4	0	0	0	0	Desertion	
Άλλος	0	0	0	0	0	0	Other	
Σύνολο	1.614	808	428	287	84	7	Total	
ΥΠΑΙΤΙΟΤΗΤΑ ΑΝΤΡΩΝ - AGAINST HUSBAND								
Ισχυρός κλονισμός εγγάμου σχέσεως	647	287	197	127	36	0	Irretrievable break- down of the marriage	
Ισχυρός κλονισμός εγγάμου σχέσεως λόγω 5ετούς διάστασης	0	0	0	0	0	0	Irretrievable break- down of the marriage due to 5years separation	
Εγκατάλειψη	1	1	0	0	0	0	Desertion	
Άλλος	0	0	0	0	0	0	Other	
Σύνολο	648	288	197	127	36	0	Total	
ΥΠΑΙΤΙΟΤΗΤΑ ΓΥΝΑΙΚΩΝ - AGAINST WIFE								
Ισχυρός κλονισμός εγγάμου σχέσεως	515	317	98	77	18	5	Irretrievable break- down of the marriage	
Ισχυρός κλονισμός εγγάμου σχέσεως λόγω 5ετούς διάστασης	0	0	0	0	0	0	Irretrievable break- down of the marriage due to 5years separation	
Εγκατάλειψη	3	3	0	0	0	0	Desertion	
Άλλος	0	0	0	0	0	0	Other	
Σύνολο	518	320	98	77	18	5	Total	
ΥΠΑΙΤΙΟΤΗΤΑ ΚΑΙ ΤΩΝ ΔΥΟ/ΔΕΝ ΙΣΧΥΕΙ AGAINST BOTH/NOT APPLICABLE								
Ισχυρός κλονισμός εγγάμου σχέσεως	277	97	96	67	15	2	Irretrievable break- down of the marriage	
Ισχυρός κλονισμός εγγάμου σχέσεως λόγω 5ετούς διάστασης	171	103	37	16	15	0	Irretrievable break- down of the marriage due to 5years separation	
Εγκατάλειψη	0	0	0	0	0	0	Desertion	
Άλλος	0	0	0	0	0	0	Other	
Σύνολο	448	200	133	83	30	2	Total	

ΠΙΝΑΚΑΣ 101. ΔΙΑΖΥΓΙΑ ΚΑΤΑ ΛΟΓΟ ΔΙΑΖΥΓΙΟΥ, ΥΠΑΙΤΙΟΤΗΤΑ ΚΑΙ ΤΟΠΟ ΣΥΝΗΘΟΥΣ ΔΙΑΜΟΝΗΣ ΑΝΤΡΩΝ (Αστικές-Αγροτικές περιοχές), 2004

TABLE 101. DIVORCES BY GROUNDS FOR DIVORCE, PARTY AGAINST WHOM GRANTED AND PLACE OF USUAL RESIDENCE OF HUSBAND (urban-Rural areas), 2004

Λόγοι διαζυγίου	Σύνολο Total	Συνήθης διαμονή αντρών Place of usual residence of husband				Γrounds for divorce
		Αστική Urban	Αγροτική Rural	Εξωτερικό Abroad	Άγνωστος Unknown	
ΣΥΝΟΛΟ - TOTAL						
Ισχυρός κλονισμός εγγάμου σχέσεως	1.439	1.162	229	46	2	Irretrievable break- down of the marriage
Ισχυρός κλονισμός εγγάμου σχέσεως λόγω 5ετούς διάστασης	171	128	28	13	2	Irretrievable break- down of the marriage due to 5years separation
Εγκατάλειψη	4	3	1	0	0	Desertion
Άλλος	0	0	0	0	0	Other
Σύνολο	1.614	1.293	258	59	4	Total
ΥΠΑΙΤΙΟΤΗΤΑ ΑΝΤΡΩΝ - AGAINST HUSBAND						
Ισχυρός κλονισμός εγγάμου σχέσεως	647	517	93	36	1	Irretrievable break- down of the marriage
Ισχυρός κλονισμός εγγάμου σχέσεως λόγω 5ετούς διάστασης	0	0	0	0	0	Irretrievable break- down of the marriage due to 5years separation
Εγκατάλειψη	1	1	0	0	0	Desertion
Άλλος	0	0	0	0	0	Other
Σύνολο	648	518	93	36	1	Total
ΥΠΑΙΤΙΟΤΗΤΑ ΓΥΝΑΙΚΩΝ - AGAINST WIFE						
Ισχυρός κλονισμός εγγάμου σχέσεως	515	426	83	5	1	Irretrievable break- down of the marriage
Ισχυρός κλονισμός εγγάμου σχέσεως λόγω 5ετούς διάστασης	0	0	0	0	0	Irretrievable break- down of the marriage due to 5years separation
Εγκατάλειψη	3	2	1	0	0	Desertion
Άλλος	0	0	0	0	0	Other
Σύνολο	518	428	84	5	1	Total
ΥΠΑΙΤΙΟΤΗΤΑ ΚΑΙ ΤΩΝ ΔΥΟ/ΔΕΝ ΙΣΧΥΕΙ AGAINST BOTH/NOT APPLICABLE						
Ισχυρός κλονισμός εγγάμου σχέσεως	277	219	53	5	0	Irretrievable break- down of the marriage
Ισχυρός κλονισμός εγγάμου σχέσεως λόγω 5ετούς διάστασης	171	128	28	13	2	Irretrievable break- down of the marriage due to 5years separation
Εγκατάλειψη	0	0	0	0	0	Desertion
Άλλος	0	0	0	0	0	Other
Σύνολο	448	347	81	18	2	Total

ΠΙΝΑΚΑΣ 102. ΔΙΑΖΥΓΙΑ ΚΑΤΑ ΔΙΑΡΚΕΙΑ ΓΑΜΟΥ, ΥΠΑΙΤΙΟΤΗΤΑ ΚΑΙ ΛΟΓΟ ΔΙΑΖΥΓΙΟΥ, 2004
TABLE 102. DIVORCES BY DURATION OF MARRIAGE, PARTY AGAINST WHOM GRANTED AND GROUNDS FOR DIVORCE, 2004

Λόγοι διαζυγίου	Σύνολο Total	Διάρκεια γάμου		Duration of marriage			Grounds for divorce
		0-4	5-9	10-14	15-19	20+	
ΣΥΝΟΛΟ - TOTAL							
Ισχυρός κλονισμός εγγάμου σχέσεως	1.439	518	376	219	122	204	Irretrievable break- down of the marriage
Ισχυρός κλονισμός εγγάμου σχέσεως λόγω 5ετούς διάστασης	171	1	22	34	24	90	Irretrievable break- down of the marriage due to 5years separation
Εγκατάλειψη	4	0	2	1	0	1	Desertion
Άλλος	0	0	0	0	0	0	Other
Σύνολο	1.614	519	400	254	146	295	Total
ΥΠΑΙΤΙΟΤΗΤΑ ΑΝΤΡΩΝ - AGAINST HUSBAND							
Ισχυρός κλονισμός εγγάμου σχέσεως	647	216	166	103	59	103	Irretrievable break- down of the marriage
Ισχυρός κλονισμός εγγάμου σχέσεως λόγω 5ετούς διάστασης	0	0	0	0	0	0	Irretrievable break- down of the marriage due to 5years separation
Εγκατάλειψη	1	0	0	0	0	1	Desertion
Άλλος	0	0	0	0	0	0	Other
Σύνολο	648	216	166	103	59	104	Total
ΥΠΑΙΤΙΟΤΗΤΑ ΓΥΝΑΙΚΩΝ - AGAINST WIFE							
Ισχυρός κλονισμός εγγάμου σχέσεως	515	236	121	68	33	57	Irretrievable break- down of the marriage
Ισχυρός κλονισμός εγγάμου σχέσεως λόγω 5ετούς διάστασης	0	0	0	0	0	0	Irretrievable break- down of the marriage due to 5years separation
Εγκατάλειψη	3	0	2	1	0	0	Desertion
Άλλος	0	0	0	0	0	0	Other
Σύνολο	518	236	123	69	33	57	Total
ΥΠΑΙΤΙΟΤΗΤΑ ΚΑΙ ΤΩΝ ΔΥΟ/ΔΕΝ ΙΣΧΥΕΙ AGAINST BOTH/NOT APPLICABLE							
Ισχυρός κλονισμός εγγάμου σχέσεως	277	66	89	48	30	44	Irretrievable break- down of the marriage
Ισχυρός κλονισμός εγγάμου σχέσεως λόγω 5ετούς διάστασης	171	1	22	34	24	90	Irretrievable break- down of the marriage due to 5years separation
Εγκατάλειψη	0	0	0	0	0	0	Desertion
Άλλος	0	0	0	0	0	0	Other
Σύνολο	448	67	111	82	54	134	Total

ΠΙΝΑΚΑΣ 103. ΔΙΑΖΥΓΙΑ ΚΑΤΑ ΔΙΑΡΚΕΙΑ ΓΑΜΟΥ, ΤΟΠΟ ΣΥΝΗΘΟΥΣ ΔΙΑΜΟΝΗΣ ΑΝΤΡΩΝ ΚΑΙ ΥΠΑΙΤΙΟΤΗΤΑ, 2004

TABLE 103. DIVORCES BY DURATION OF MARRIAGE, PLACE OF USUAL RESIDENCE OF HUSBAND AND PARTY AGAINST WHOM GRANTED, 2004

Διάρκεια γάμου (χρόνια)	Σύνολο Total	Τόπος συνήθους διαμονής Place of residence				Duration of marriage (years)
		Αστική Urban	Αγροτική Rural	Εξωτερικό Abroad	Άγνωστος Unkown	
ΣΥΝΟΛΟ - TOTAL						
0 - 4	519	428	71	19	1	0 - 4
5 - 9	400	306	75	19	0	5 - 9
10 - 14	254	202	41	9	2	10 - 14
15 - 19	146	116	23	7	0	15 - 19
20 και πάνω	295	241	48	5	1	20 and over
Σύνολο	1.614	1.293	258	59	4	Total
ΥΠΑΙΤΙΟΤΗΤΑ ΑΝΤΡΩΝ - AGAINST HUSBAND						
0 - 4	216	170	31	14	1	0 - 4
5 - 9	166	128	26	12	0	5 - 9
10 - 14	103	86	13	4	0	10 - 14
15 - 19	59	50	6	3	0	15 - 19
20 και πάνω	104	84	17	3	0	20 and over
Σύνολο	648	518	93	36	1	Total
ΥΠΑΙΤΙΟΤΗΤΑ ΓΥΝΑΙΚΩΝ - AGAINST WIFE						
0 - 4	236	208	26	2	0	0 - 4
5 - 9	123	92	30	1	0	5 - 9
10 - 14	69	54	13	2	0	10 - 14
15 - 19	33	26	7	0	0	15 - 19
20 και πάνω	57	48	8	0	1	20 and over
Σύνολο	518	428	84	5	1	Total
ΥΠΑΙΤΙΟΤΗΤΑ ΚΑΙ ΤΩΝ ΔΥΟ/ΔΕΝ ΕΣΧΥΕΙ AGAINST BOTH/NOT APPLICABLE						
0 - 4	67	50	14	3	0	0 - 4
5 - 9	111	86	19	6	0	5 - 9
10 - 14	82	62	15	3	2	10 - 14
15 - 19	54	40	10	4	0	15 - 19
20 και πάνω	134	109	23	2	0	20 and over
Σύνολο	448	347	81	18	2	Total

ΠΙΝΑΚΑΣ 104. ΔΙΑΖΥΓΙΑ ΚΑΤΑ ΕΠΑΡΧΙΑ ΣΥΝΗΘΟΥΣ ΔΙΑΜΟΝΗΣ ΑΝΤΡΩΝ ΚΑΙ ΓΥΝΑΙΚΩΝ, 2004
TABLE 104. DIVORCES BY DISTRICT OF USUAL RESIDENCE OF HUSBAND AND WIFE, 2004

Τόπος συνήθους διαμονής αντρών	Τόπος συνήθους διαμονής γυναικών - Place of usual residence of wife														Place of usual residence of husband
	Σύνολο - Total														
	Συν. Total	Αστ. Urban	Αγρ. Rural	Εξωτ. Abroad	Άγνωστος Unknown	Αστ. Urban	Αγρ. Rural	Λευκωσία Lefkosia	Αμμόχωστος Ammochostos	Λάρνακα Larnaka	Λεμεσός Limassol	Πάφος Pafos	Αστ. Urban	Αγρ. Rural	
ΣΥΝΟΛΟ	1.614	1.293	220	97	4	503	71	57	205	62	451	7	134	23	TOTAL
Αστικές	1.293	1.133	82	75	3	422	35	6	166	28	428	5	117	8	Urban
Αγροτικές	258	106	132	19	1	59	34	50	30	32	5	2	12	14	Rural
Εξωτερικό	59	51	5	3	0	20	1	1	8	2	18	0	5	1	Abroad
Άγνωστος	4	3	1	0	0	2	1	0	1	0	0	0	0	0	Unknown
ΛΕΥΚΩΣΙΑ	585	469	75	37	4	440	62	3	12	7	14	2	3	1	LEFKOSIA
Αστικές	493	419	37	34	3	396	30	1	7	5	13	1	3	0	Urban
Αγροτικές	92	50	38	3	1	44	32	2	5	2	1	1	0	1	Rural
ΑΜΜΟΧΩΣΤΟΣ	66	12	50	4	0	6	0	44	3	6	2	0	1	0	AMMOCHOSTOS
Αγροτικές	66	12	50	4	0	6	0	44	3	6	2	0	1	0	Rural
ΛΑΡΝΑΚΑ	274	197	58	19	0	14	5	9	174	44	7	0	2	0	LARNAKA
Αστικές	203	166	28	9	0	9	3	5	152	20	5	0	0	0	Urban
Αγροτικές	71	31	30	10	0	5	2	4	22	24	2	0	2	0	Rural
ΛΕΜΕΣΟΣ	464	430	9	25	0	15	2	0	6	1	406	5	3	1	LEMESOS
Αστικές	459	427	8	24	0	14	2	0	6	1	406	4	1	1	Urban
Αγροτικές	5	3	1	1	0	1	0	0	0	0	0	1	2	0	Rural
ΠΑΦΟΣ	162	131	22	9	0	6	0	0	1	2	4	0	120	20	PAFOS
Αστικές	138	121	9	8	0	3	0	0	1	2	4	0	113	7	Urban
Αγροτικές	24	10	13	1	0	3	0	0	0	0	0	0	7	13	Rural

**ΜΕΡΟΣ ΙΙΙ. ΕΚΤΙΜΗΣΕΙΣ ΠΛΗΘΥΣΜΟΥ ΚΑΙ ΔΗΜΟΓΡΑΦΙΚΩΝ
ΣΤΟΙΧΕΙΩΝ ΣΤΙΣ ΠΕΡΙΟΧΕΣ ΠΟΥ ΕΛΕΓΧΕΙ ΤΟ ΚΡΑΤΟΣ**

(στ) Μετανάστευση

**PART III. POPULATION ESTIMATES AND VITAL STATISTICS
FOR THE GOVERNMENT CONTROLLED AREA**

(f) Migration

ΠΙΝΑΚΑΣ 105. ΜΕΤΑΝΑΣΤΕΥΤΙΚΗ ΚΙΝΗΣΗ, 1981-2004

TABLE 105. MIGRATION MOVEMENTS, 1981-2004

Χρόνος Year	Μετανάστες προς την Κύπρο ⁽¹⁾ Long term Immigrants ⁽¹⁾			Μετανάστες από την Κύπρο ⁽²⁾ Emigrants ⁽²⁾	Καθαρή Μετανάστευση ⁽³⁾ Net Migration ⁽³⁾	Μετανάστες μικρής διάρκειας ⁽¹⁾ Short term Immigrants ⁽¹⁾		
	Σύνολο Total	Άντρες Males	Γυναίκες Females			Σύνολο Total	Άντρες Males	Γυναίκες Females
1981	246	129	117	...	196
1982	390	181	209	...	-31
1983	597	297	300	79	518
1984	251	117	134	96	155
1985	329	168	161	91	238
1986	354	176	178	179	175	9.195	6.516	2.679
1987	454	232	222	182	272	9.457	7.867	1.590
1988	383	187	196	126	257	10.156	8.373	1.783
1989	4.526	16.556	12.007	4.549
1990	8.707	20.673	13.825	6.848
1991	10.559
1992	9.999
1993	8.000
1994	7.000
1995	6.000
1996	5.300
1997	4.800
1998	8.801*	4.255	4.491	...	4.200	21.206*	9.360	11.577
1999	8.524*	3.978	4.482	...	4.200	15.812*	7.138	8.538
2000	12.764	6.298	6.466	...	3.960	22.187	10.543	11.644
2001	17.485	9.563	7.922	...	4.650	8.641	3.435	5.206
2002	14.370	6.682	7.688	7.485	6.885	8.364	3.319	5.045
2003	16.779	8.815	7.964	4.437	12.342	10.353	4.761	5.592
2004	22.003	10.502	11.501	6.279	15.724	17.791	9.721	8.070

Σημ.: 1. Για την περίοδο 1981-1988 τα στοιχεία βασίζονται στις δηλώσεις των ταξιδιωτών στα δελτία αφίξεων
 2. Για την περίοδο 1983-1988 τα στοιχεία βασίζονται στις δηλώσεις των ταξιδιωτών στα δελτία αναχωρήσεων
 3. Στα χρόνια που δεν υπάρχουν στοιχεία για μετανάστευση η καθαρή μετανάστευση βασίζεται σε εκτιμήσεις
 *. Περιλαμβάνονται όσοι δεν δηλώθηκαν κατά φύλο

Note: 1. For the period 1981-1988 figures are based on the declaration of travellers on the arrival cards
 2. For the period 1983-1988 figures are based on the declaration of travellers on the departure cards
 3. For the years that there are no data on immigrants and emigrants, net migration is estimated
 *. Includes those whose sex was not stated

ΠΙΝΑΚΑΣ 106. ΜΕΤΑΝΑΣΤΕΣ ΠΡΟΣ ΤΗΝ ΚΥΠΡΟ ΚΑΤΑ ΜΗΝΑ ΚΑΙ ΦΥΛΟ, 2002-2004
TABLE 106. LONG TERM IMMIGRANTS BY MONTH AND SEX, 2002-2004

Μήνας	2002			2003			2004			Month
	Σύνολο	Άντρες	Γυναίκες	Σύνολο	Άντρες	Γυναίκες	Σύνολο	Άντρες	Γυναίκες	
	Total	Males	Females	Total	Males	Females	Total	Males	Females	
Σύνολο	14.370	6.682	7.688	16.779	8.815	7.964	22.003	10.502	11.501	Total
Ιανουάριος	1.482	740	742	1.364	695	669	1.633	864	769	January
Φεβρουάριος	1.280	604	676	915	480	435	1.191	587	604	February
Μάρτιος	909	443	466	1.160	540	620	1.299	642	657	March
Απρίλιος	957	322	635	781	447	334	1.672	668	1.004	April
Μάϊος	921	440	481	1.063	605	458	1.626	739	887	May
Ιούνιος	1.253	538	715	1.442	719	723	1.693	807	886	June
Ιούλιος	1.150	475	675	1.413	643	770	2.375	1.104	1.271	July
Αύγουστος	1.513	893	620	2.535	1.411	1.124	3.061	1.722	1.339	August
Σεπτέμβριος	1.641	626	1.015	1.888	998	890	2.400	942	1.458	September
Οκτώβριος	963	535	428	1.993	1.103	890	1.838	863	975	October
Νοέμβριος	1.121	576	545	1.287	720	567	1.841	854	987	November
Δεκέμβριος	1.180	490	690	938	454	484	1.374	710	664	December

ΠΙΝΑΚΑΣ 107. ΜΕΤΑΝΑΣΤΕΣ ΠΡΟΣ ΤΗΝ ΚΥΠΡΟ ΚΑΤΑ ΜΗΝΑ, ΥΠΗΚΟΟΤΗΤΑ ΚΑΙ ΦΥΛΟ, 2004
TABLE 107. LONG TERM IMMIGRANTS BY MONTH, CITIZENSHIP AND SEX, 2004

Μήνας	Σύνολο - Total			Κυπριακή - Cypriots			Ξένη - Non Cypriots			Month
	Σύνολο	Άντρες	Γυναίκες	Σύνολο	Άντρες	Γυναίκες	Σύνολο	Άντρες	Γυναίκες	
	Total	Males	Females	Total	Males	Females	Total	Males	Females	
ΣΥΝΟΛΟ	22.003	10.502	11.501	1.760	897	863	20.243	9.605	10.638	Total
Ιανουάριος	1.633	864	769	84	35	49	1.549	829	720	January
Φεβρουάριος	1.191	587	604	16	7	9	1.175	580	595	February
Μάρτιος	1.299	642	657	131	62	69	1.168	580	588	March
Απρίλιος	1.672	668	1.004	154	77	77	1.518	591	927	April
Μάϊος	1.626	739	887	102	29	73	1.524	710	814	May
Ιούνιος	1.693	807	886	158	125	33	1.535	682	853	June
Ιούλιος	2.375	1.104	1.271	244	95	149	2.131	1.009	1.122	July
Αύγουστος	3.061	1.722	1.339	208	88	120	2.853	1.634	1.219	August
Σεπτέμβριος	2.400	942	1.458	109	46	63	2.291	896	1.395	September
Οκτώβριος	1.838	863	975	259	115	144	1.579	748	831	October
Νοέμβριος	1.841	854	987	149	109	40	1.692	745	947	November
Δεκέμβριος	1.374	710	664	146	109	37	1.228	601	627	December

ΠΙΝΑΚΑΣ 110. ΜΕΤΑΝΑΣΤΕΣ ΠΡΟΣ ΚΥΠΡΟ ΚΑΤΑ ΧΩΡΑ ΠΡΟΕΛΕΥΣΗΣ ΚΑΙ ΦΥΛΟ, 2001-2004
TABLE 110. LONG-TERM IMMIGRANTS BY COUNTRY OF RESIDENCE AND SEX, 2001-2004

Χώρα προέλευσης	2 0 0 1						2002						2003						2004						Country of residence																																																																																																																																																																																																																																																																																																																																																																																																																																
	Σύνολο		Άντρες		Γυναίκες		Σύνολο		Άντρες		Γυναίκες		Σύνολο		Άντρες		Γυναίκες		Σύνολο		Άντρες		Γυναίκες																																																																																																																																																																																																																																																																																																																																																																																																																																		
	Total	Males	Females	Total	Males	Females	Total	Males	Females	Total	Males	Females	Total	Males	Females	Total	Males	Females	Total	Males	Females	Total	Males	Females																																																																																																																																																																																																																																																																																																																																																																																																																																	
ΣΥΝΟΛΟ	17.485	9.563	7.922	14.370	6.682	7.688	16.779	8.815	7.964	22.003	10.502	11.501	TOTAL	10.502	11.501	EUROPE	8.537	8.190	E.U.Countries (25)	7.346	6.311	81	7	Austria	17	8	9	11	11	Belgium	26	15	11	19	19	44	5	39	34	27	7	France	121	52	69	93	50	43	80	33	47	Germany	368	224	143	374	169	205	195	121	74	366	187	179	Denmark	11	0	11	54	29	25	14	33	0	33	Greece	4.097	2.401	1.696	4.423	2.479	1.944	4.971	2.720	2.251	6.231	3.545	2.686	Un. Kingdom	3.627	2.215	1.412	3.476	1.404	2.072	3.863	1.740	2.123	Ireland	133	58	74	23	23	64	19	45	110	76	34	Spain	74	35	39	30	15	15	38	11	27	47	47	0	Italy	174	99	74	26	10	16	11	0	94	60	34	Luxembourg	0	0	0	0	0	0	0	0	0	0	0	0	Netherlands	41	14	27	73	28	45	65	41	24	55	42	13	Portugal	0	0	0	0	0	0	0	0	0	0	0	0	Sweden	38	21	17	46	0	46	156	46	156	46	110	Finland	64	24	40	8	8	11	34	13	34	21	21	Estonia	0	0	0	0	0	103	54	49	103	54	49	Latvia	0	0	0	0	0	160	113	47	160	113	47	Lithuania	0	0	0	14	14	66	9	57	66	9	57	Malta	0	0	0	14	14	64	32	32	64	32	32	Hungary	116	71	45	97	19	78	125	93	191	127	64	Poland	100	38	62	29	0	123	1086	565	1.086	565	521	Slovak Rep.	126	126	0	0	0	63	692	560	692	560	132	Slovenia	0	0	0	0	0	0	0	0	0	0	0	0	Czech Republic	224	147	76	93	76	17	100	59	100	59	41	Other European Countries	3.883	1.829	2.055	2.466	843	1.623	3.242	1.459	1.783	3.070	1.191	1.879	Bulgaria	853	396	456	356	124	232	436	169	267	420	72	348	Georgia	36	36	0	136	81	55	17	17	57	8	49	Switzerland	20	12	8	70	38	32	38	38	34	0	34	Belarus	38	7	31	54	0	54	99	13	91	30	61	Moldova	189	18	170	138	12	126	164	18	244	26	218	Norway	0	0	0	7	0	0	15	0	15	0	15	Fed. Rep. Yugoslavia	169	91	78	260	93	167	44	37	252	199	53	Ukraine	151	27	123	139	35	104	279	58	323	39	284	Romania	542	284	258	94	56	38	243	90	305	132	173	Russia	1.858	953	904	1.155	379	776	1.908	1.019	1.279	635	644

(συνεχ. - cont'd)

ΠΙΝΑΚΑΣ 110 (συνεχ.) - ΜΕΤΑΝΑΣΤΕΣ ΠΡΟΣ ΚΥΠΡΟ ΚΑΤΑ ΧΩΡΑ ΠΡΟΕΛΕΥΣΗΣ ΚΑΙ ΦΥΛΟ, 2001- 2004
TABLE 110 (cont'd) . LONG-TERM IMMIGRANTS BY COUNTRY OF RESIDENCE AND SEX, 2001-2004

Χώρα προέλευσης	2 0 0 1						2002						2003						2004						Country of residence
	Σύνολο		Αντρες		Γυναίκες		Σύνολο		Αντρες		Γυναίκες		Σύνολο		Αντρες		Γυναίκες		Σύνολο		Αντρες		Γυναίκες		
	Total	Males	Females	Total	Males	Females	Total	Males	Females	Total	Males	Females	Total	Males	Females	Total	Males	Females	Total	Males	Females	Total	Males	Females	
Τουρκία	0	0	0	25	0	0	14	0	0	14	0	0	0	0	0	0	0	0	0	0	0	0	0	0	Turkey
Άλλες	22	0	22	32	0	32	0	0	0	0	0	0	0	0	0	0	0	0	50	50	0	0	0	0	Other
ΑΦΡΙΚΗ	735	419	315	593	322	271	628	372	256	712	477	235	712	477	235	712	477	235	712	477	235	43	43	0	AFRICA
Αίγυπτος	272	189	82	104	89	15	113	93	20	316	273	43	316	273	43	316	273	43	316	273	43	124	124	0	Egypt
Νότ. Αφρική	329	146	182	387	182	205	426	210	216	262	138	124	262	138	124	262	138	124	262	138	124	0	0	0	S. Africa
Ζιμπάμπουε	33	22	11	64	51	13	9	9	0	10	10	0	10	10	0	10	10	0	10	10	0	68	68	0	Zimbabwe
Άλλες	89	50	39	38	0	38	80	60	20	124	56	68	124	56	68	124	56	68	124	56	68	0	0	0	Other
ΑΜΕΡΙΚΗ	705	389	316	452	314	138	415	305	110	471	199	272	471	199	272	471	199	272	471	199	272	208	208	0	AMERICA
Ην. Πολιτείες	535	317	218	425	287	138	292	197	95	358	150	208	358	150	208	358	150	208	358	150	208	54	54	0	United States
Καναδάς	145	48	97	14	14	0	107	92	15	77	23	54	77	23	54	77	23	54	77	23	54	10	10	0	Canada
Άλλες	23	23	0	13	13	0	16	16	0	36	26	10	36	26	10	36	26	10	36	26	10	0	0	0	Other
ΑΣΙΑ	2.541	1.200	1.341	1.677	775	902	3.361	1.787	1.574	3.850	1.164	2.686	3.850	1.164	2.686	3.850	1.164	2.686	3.850	1.164	2.686	18	18	0	ASIA
Ην. Αραβ. Εμιράτα	73	54	19	43	15	28	83	36	47	40	22	18	40	22	18	40	22	18	40	22	18	8	8	0	Un. Ar. Emirates
Σ. Αραβία	75	33	42	148	126	22	114	60	54	51	43	8	51	43	8	51	43	8	51	43	8	9	9	0	Saudi Arabia
Ιορδανία	64	64	0	39	27	12	120	75	45	55	46	9	55	46	9	55	46	9	55	46	9	0	0	0	Jordan
Μπακλαντές	124	112	12	43	43	0	112	112	0	0	0	0	112	112	0	0	0	0	0	0	0	0	0	0	Bangladesh
Ισραήλ	160	95	65	167	141	26	106	47	59	236	127	109	236	127	109	236	127	109	236	127	109	28	28	0	Israel
Λίβανος	131	94	37	107	93	14	147	147	0	45	16	29	45	16	29	45	16	29	45	16	29	0	0	0	Lebanon
Συρία	131	111	19	77	77	0	366	332	34	343	315	28	343	315	28	343	315	28	343	315	28	45	45	0	Syria
Κίνα(περ.Χονγκ	288	126	162	175	64	111	359	229	130	129	84	45	129	84	45	129	84	45	129	84	45	184	184	0	China (incl. Hong Kong)
Ινδία	186	61	125	100	51	49	291	278	13	340	156	184	340	156	184	340	156	184	340	156	184	0	0	0	India
Πακιστάν	103	103	0	8	0	8	192	192	0	6	6	0	6	6	0	6	6	0	6	6	0	0	0	0	Pakistan
Φιλιππίνες	492	43	448	363	26	337	515	13	502	1.087	18	1.069	1.087	18	1.069	1.087	18	1.069	1.087	18	1.069	0	0	0	Philippines
Σρι Λάνκα	263	35	227	293	52	241	654	123	531	1.215	156	1.059	1.215	156	1.059	1.215	156	1.059	1.215	156	1.059	28	28	0	Sri Lanka
Μπαχρέιν	68	41	26	38	17	21	43	22	21	38	10	28	38	10	28	38	10	28	38	10	28	0	0	0	Bahrain
Ιράν	117	91	26	22	22	0	146	78	68	9	9	0	9	9	0	9	9	0	9	9	0	0	0	0	Iran
Ινδονησία	56	13	42	14	0	14	18	0	18	8	8	0	8	8	0	8	8	0	8	8	0	0	0	0	Indonesia
Ομάν	19	0	19	7	7	0	8	0	8	0	0	0	8	0	0	8	0	0	8	0	0	0	0	0	Oman
Άλλες	181	116	64	33	14	19	87	43	44	248	157	91	248	157	91	248	157	91	248	157	91	0	0	0	Other
ΩΚΕΑΝΙΑ	201	117	84	159	98	61	212	143	69	223	105	118	223	105	118	223	105	118	223	105	118	0	0	0	OCEANIA
Αυστραλία	181	97	84	159	98	61	204	135	69	215	105	110	215	105	110	215	105	110	215	105	110	8	8	0	Australia
Άλλες	20	20	0	0	0	0	8	8	0	8	0	8	8	0	8	8	0	8	8	0	8	0	0	0	Other
ΔΕ ΔΗΛΩΘΗΚΕ	54	54	0	66	29	37	47	47	0	20	20	0	20	20	0	20	20	0	20	20	0	0	0	0	NOT STATED

ΠΙΝΑΚΑΣ 111. ΜΕΤΑΝΑΣΤΕΣ ΠΡΟΣ ΤΗΝ ΚΥΠΡΟ ΚΑΤΑ ΧΩΡΑ ΥΠΗΚΟΟΤΗΤΑΣ ΚΑΙ ΦΥΛΟ, 2002-2004

TABLE 111. LONG-TERM IMMIGRANTS BY COUNTRY OF CITIZENSHIP AND SEX, 2002-2004

Χώρα Υπηκοότητας	2002			2003			2004			Country of Citizenship
	Σύνολο Total	Άντρες Males	Γυναίκες Females	Σύνολο Total	Άντρες Males	Γυναίκες Females	Σύνολο Total	Άντρες Males	Γυναίκες Females	
ΣΥΝΟΛΟ	14.370	6.682	7.688	16.779	8.815	7.964	22.003	10.502	11.501	TOTAL
ΕΥΡΩΠΗ	12.275	5.679	6.596	13.120	6.769	6.351	17.549	8.970	8.579	EUROPE
Χώρες Ε.Ε. (25)	9.947	4.867	5.080	10.268	5.603	4.665	14.782	7.984	6.798	E.U. Countries (25)
Αυστρία	64	0	64	17	17	0	51	0	51	Austria
Βέλγιο	19	0	19	38	14	24	14	14	0	Belgium
Γαλλία	35	35	0	89	60	29	127	64	63	France
Γερμανία	321	155	166	132	71	61	371	195	176	Germany
Δανία	46	0	46	14	0	14	34	20	14	Denmark
Ελλάδα	4.107	2.288	1.819	4.938	2.742	2.196	5.971	3.499	2.472	Greece
Ηνωμένο Βασίλειο	2.832	1.062	1.770	2.425	1.210	1.215	3.593	1.605	1.988	United Kingdom
Ιρλανδία	10	0	10	64	19	45	135	58	77	Ireland
Ισπανία	30	15	15	47	20	27	20	20	0	Spain
Ιταλία	16	0	16	25	11	14	56	41	15	Italy
Λουξεμβούργο	0	0	0	46	0	46	0	0	0	Luxembourg
Ολλανδία	83	0	83	24	24	0	16	16	0	Netherlands
Πορτογαλλία	0	0	0	0	0	0	0	0	0	Portugal
Σουηδία	46	0	46	0	0	0	113	34	79	Sweden
Φιλανδία	8	8	0	25	0	25	67	13	54	Finland
Εσθονία	0	0	0	0	0	0	103	54	49	Estonia
Κύπρος	2.154	1.229	925	1.994	1.198	796	1.760	897	863	Cyprus
Λεττονία	0	0	0	0	0	0	160	113	47	Latvia
Λιθουανία	0	0	0	15	0	15	76	9	67	Lithuania
Μάλτα	0	0	0	6	0	6	30	15	15	Malta
Ουγγαρία	56	0	56	116	84	32	191	127	64	Hungary
Πολωνία	28	0	28	123	78	45	1.110	589	521	Poland
Σλοβακία	42	25	17	84	55	29	702	560	142	Slovak Republic
Σλοβενία	0	0	0	0	0	0	0	0	0	Slovenia
Τσεχία	50	50	0	46	0	46	82	41	41	Czech Republic
Άλλες Ευρωπαϊκές Χώρες	2.328	812	1.516	2.852	1.166	1.686	2.767	986	1.781	Other European
Αλβανία	15	0	15	0	0	0	19	19	0	Albania
Βουλγαρία	371	124	247	444	169	275	445	88	357	Bulgaria
Γεωργία	98	71	27	29	17	12	81	20	61	Georgia
Ελβετία	46	15	31	84	16	68	42	0	42	Switzerland
Κροατία	0	0	0	0	0	0	0	0	0	Croatia
Λευκορωσία	52	0	52	13	13	0	73	21	52	Belarus
Μολδαβία	138	12	126	126	18	108	239	21	218	Moldova
Νορβηγία	36	29	7	0	0	0	0	0	0	Norway
Ομ. Δημ. Γιουγκοσλαβίας	260	93	167	37	37	0	261	208	53	Fed. Rep. of Yugoslavia
Ουκρανία	152	35	117	279	58	221	321	39	282	Ukraine
Ρουμανία	93	55	38	246	74	172	279	108	171	Romania
Ρωσία	1.042	353	689	1.594	764	830	1.007	462	545	Russia
Τουρκία	25	25	0	0	0	0	0	0	0	Turkey
ΑΦΡΙΚΗ	269	167	102	331	158	173	432	335	97	AFRICA
Αίγυπτος	63	63	0	113	93	20	269	239	30	Egypt
Νότιος Αφρική	148	77	71	210	57	153	93	65	28	South Africa
Ζιμπάμπουε	26	13	13	0	0	0	0	0	0	Zimbabwe
Νιγηρία	14	14	0	0	0	0	0	0	0	Nigeria
Κένυα	18	0	18	0	0	0	19	19	0	Kenya
Τανζανία	0	0	0	0	0	0	13	0	13	Tanzania
Αιθιοπία	0	0	0	8	8	0	18	0	18	Ethiopia
Σεναγάλη	0	0	0	0	0	0	4	4	0	Senegal
Σουδάν	0	0	0	0	0	0	8	8	0	Sudan
Τυνησία	0	0	0	0	0	0	8	0	8	Tunisia

(συνεχ. - cont'd)

ΠΙΝΑΚΑΣ 112. ΜΕΤΑΝΑΣΤΕΣ ΠΡΟΣ ΤΗΝ ΚΥΠΡΟ ΚΑΤΑ ΧΩΡΑ ΥΠΗΚΟΟΤΗΤΑΣ, ΛΟΓΟ ΑΦΙΕΞΗΣ ΚΑΙ ΦΥΛΟ, 2004
TABLE 112. LONG TERM IMMIGRANTS BY COUNTRY CITIZENSHIP, PURPOSE OF ARRIVAL AND SEX, 2004

Χώρα Υπηκοότητας	Λόγος άφιξης - Purpose of arrival														Country of Citizenship	
	Σύνολο Total		Επίσκεψη σε φίλους/συγγενείς Visiting friends/ relatives		Σπουδές/ εκπαίδευση Study/ Training		Απασχόληση Employment		Μόνιμη εγκατάσταση Permanent settlement		Επαναπατρισιός (Κύπριοι) Permanent settlement Cypriots only		Επιστροφή μετά από εργασία στο εξωτερικό Returning home from work abroad			
	Αντρες Males	Γυναίκες Females	Αντρες Males	Γυναίκες Females	Αντρες Males	Γυναίκες Females	Αντρες Males	Γυναίκες Females	Αντρες Males	Γυναίκες Females	Αντρες Males	Γυναίκες Females	Αντρες Males	Γυναίκες Females		
ΣΥΝΟΛΟ	22.003	10.502	11.501	88	181	917	830	6.853	5.948	1.786	3.778	597	640	261	124	TOTAL
ΕΥΡΩΠΗ	17.549	8.970	8.579	80	161	642	657	5.716	3.453	1.690	3.590	589	594	253	124	EUROPE
Χώρες Ε.Ε. (25)	14.782	7.984	6.798	69	149	495	401	4.913	2.261	1.665	3.269	589	594	253	124	E.U. Countries (25)
Αυστρία	51	0	51	0	0	0	0	0	14	0	0	0	0	0	0	Austria
Βέλγιο	14	14	0	0	0	0	0	14	0	0	0	0	0	0	0	Belgium
Γαλλία	127	64	63	19	0	7	26	38	16	0	21	0	0	0	0	France
Γερμανία	371	195	176	0	0	18	0	148	81	29	66	0	0	0	29	Germany
Δανία	34	20	14	0	0	0	0	20	14	0	0	0	0	0	0	Denmark
Ελλάδα	5.971	3.499	2.472	50	83	415	267	2.430	948	587	1.162	0	12	17	0	Greece
Ηνωμένο Βασίλειο	3.593	1.605	1.988	0	0	26	41	642	212	874	1.636	27	99	36	0	United Kingdom
Ιρλανδία	135	58	77	0	0	0	0	32	0	26	77	0	0	0	0	Ireland
Ισπανία	20	20	0	0	0	0	0	20	0	0	0	0	0	0	0	Spain
Ιταλία	56	41	15	0	0	13	0	8	7	20	8	0	0	0	0	Italy
Λουξεμβούργο	0	0	0	0	0	0	0	0	0	0	0	0	0	0	0	Luxembourg
Ολλανδία	16	16	0	0	0	0	0	16	0	0	0	0	0	0	0	Netherlands
Πορτογαλλία	0	0	0	0	0	0	0	0	0	0	0	0	0	0	0	Portugal
Σουηδία	113	34	79	0	0	0	0	21	64	13	15	0	0	0	0	Sweden
Φιλανδία	67	13	54	0	0	0	0	0	54	13	0	0	0	0	0	Finland
Εσθονία	103	54	49	0	0	0	0	54	30	0	19	0	0	0	0	Estonia
Κύπρος	1.760	897	863	0	25	16	44	45	78	74	138	562	483	200	95	Cyprus
Λετονία	160	113	47	0	0	0	0	113	47	0	0	0	0	0	0	Latvia
Λιθουανία	76	9	67	0	0	0	0	9	57	0	10	0	0	0	0	Lithuania
Μάλτα	30	15	15	0	0	0	0	15	15	0	0	0	0	0	0	Malta
Ουγγαρία	191	127	64	0	0	0	0	98	39	29	25	0	0	0	0	Hungary
Πολωνία	1.110	589	521	0	0	0	23	589	443	0	55	0	0	0	0	Poland
Σλοβακία	702	560	142	0	18	0	0	560	124	0	0	0	0	0	0	Slovak Republic
Σλοβενία	0	0	0	0	0	0	0	0	0	0	0	0	0	0	0	Slovenia
Τσεχία	82	41	41	0	23	0	0	41	18	0	0	0	0	0	0	Czech Republic

(συνεχ. - cont' d)

ΠΙΝΑΚΑΣ 112. (συνεχ.). ΜΕΤΑΝΑΣΤΕΣ ΠΡΟΣ ΤΗΝ ΚΥΠΡΟ ΚΑΤΑ ΧΩΡΑ ΥΠΗΚΟΟΤΗΤΑΣ, ΛΟΓΟ ΑΦΙΕΙΣ ΚΑΙ ΦΥΛΟ, 2004
TABLE 112. (cont'd). LONG TERM IMMIGRANTS BY COUNTRY CITIZENSHIP, PURPOSE OF ARRIVAL AND SEX, 2004

Χώρα Υπηκοότητας	Λόγος άφιξης - Purpose of arrival														Country of Citizenship	
	Σύνολο Total		Επίσκεψη σε φίλους/συγγενείς Visiting friends/ relatives		Σπουδές/ εκπαίδευση Study/ Training		Απασχόληση Employment		Μόνιμη εγκατάσταση Permanent settlement		Επαναπατριsmός (Κύπριοι) Permanent settlement Cypriots only		Επιστροφή μετά από εργασία στο εξωτερικό Returning home from work abroad			
	Αντρες Males	Γυναίκες Females	Αντρες Males	Γυναίκες Females	Αντρες Males	Γυναίκες Females	Αντρες Males	Γυναίκες Females	Αντρες Males	Γυναίκες Females	Αντρες Males	Γυναίκες Females	Αντρες Males	Γυναίκες Females		
Άλλες Ευρωπ. Χώρες	2.767	986	1.781	11	12	147	256	803	1.192	25	321	0	0	0	0	Other European
Αλβανία	19	19	0	0	0	0	0	19	0	0	0	0	0	0	0	Albania
Βουλγαρία	445	88	357	11	0	5	9	72	319	0	29	0	0	0	0	Bulgaria
Γερμανία	81	20	61	0	0	0	0	20	55	0	6	0	0	0	0	Georgia
Ελβετία	42	0	42	0	0	0	0	0	42	0	0	0	0	0	0	Switzerland
Λευκορωσία	73	21	52	0	4	0	0	21	15	0	33	0	0	0	0	Belarus
Μολδαβία	239	21	218	0	0	0	18	21	183	0	17	0	0	0	0	Moldova, Republic of
Ομ. Δημ. Γιουγκοσλαβίας	261	208	53	0	0	47	0	153	26	8	27	0	0	0	0	Fed. Rep. of Yugoslavia
Ουκρανία	321	39	282	0	8	0	44	39	156	0	74	0	0	0	0	Ukraine
Ρουμανία	279	108	171	0	0	0	0	108	151	0	20	0	0	0	0	Romania
Ρωσία	1.007	462	545	0	0	95	185	350	245	17	115	0	0	0	0	Russia
ΑΦΡΙΚΗ	432	335	97	8	8	8	8	283	42	36	26	0	13	0	0	AFRICA
Αίγυπτος	269	239	30	8	8	0	0	231	11	0	11	0	0	0	0	Egypt
Αιθιοπία	18	0	18	0	0	0	0	0	18	0	0	0	0	0	0	Ethiopia
Κένυα	19	19	0	0	0	0	0	19	0	0	0	0	0	0	0	Kenya
Νότιος Αφρική	93	65	28	0	0	0	0	29	0	36	15	0	13	0	0	South Africa
Σενεγάλη	4	4	0	0	0	0	0	4	0	0	0	0	0	0	0	Senegal
Σουδάν	8	8	0	0	0	8	0	0	0	0	0	0	0	0	0	Sudan
Τανζανία	13	0	13	0	0	0	0	0	13	0	0	0	0	0	0	Tanzania
Τυνησία	8	0	8	0	0	0	8	0	0	0	0	0	0	0	0	Tunisia
ΑΜΕΡΙΚΗ	349	176	173	0	0	0	0	156	125	12	36	0	12	8	0	AMERICA
Αργεντινή	34	34	0	0	0	0	0	34	0	0	0	0	0	0	0	Argentina
Βενεζουέλα	10	0	10	0	0	0	0	0	10	0	0	0	0	0	0	Venezuela
Ηνωμένες Πολιτείες	253	118	135	0	0	0	0	98	87	12	36	0	12	8	0	United States
Καναδάς	45	17	28	0	0	0	0	17	28	0	0	0	0	0	0	Canada
Κούβα	7	7	0	0	0	0	0	7	0	0	0	0	0	0	0	Cuba

(συνεχ. - cont'd)

ΠΙΝΑΚΑΣ 113. ΜΕΤΑΝΑΣΤΕΣ ΠΡΟΣ ΤΗΝ ΚΥΠΡΟ ΚΑΤΑ ΧΩΡΑ ΥΠΗΚΟΟΤΗΤΑΣ, ΗΛΙΚΙΑ ΚΑΙ ΦΥΛΟ - ΣΥΝΟΛΟ, 2004
TABLE 113. LONG TERM IMMIGRANTS BY COUNTRY CITIZENSHIP, AGE AND SEX - TOTAL, 2004

Χώρα Υπηκοότητας	Ηλικία - Age																			Country of Citizenship	
	Σύνολο		Age																		Δ/δ-N/s
	Total	0-4	5-9	10-14	15-19	20-24	25-29	30-34	35-39	40-44	45-49	50-54	55-59	60-64	65-69	70-74	75-79	80+			
ΣΥΝΟΛΟ	22.003	0	40	67	1.138	4.026	4.431	3.215	2.509	2.035	1.432	1.219	751	535	214	119	40	13	219	TOTAL	
ΕΥΡΩΠΗ	17.549	0	25	67	1.040	3.361	3.554	2.363	1.629	1.367	1.267	1.104	703	519	214	119	32	0	185	EUROPE	
Χώρες Ε.Ε. (25)	14.782	0	25	67	864	2.743	2.853	1.945	1.416	1.156	1.117	950	634	519	214	119	32	0	128	E.U. Countries (25)	
Αυστρία	51	0	0	0	22	0	15	0	0	0	14	0	0	0	0	0	0	0	0	0	Austria
Βέλγιο	14	0	0	0	0	10	4	0	0	0	0	0	0	0	0	0	0	0	0	0	Belgium
Γαλλία	127	0	0	0	0	45	32	25	0	13	12	12	0	0	0	0	0	0	0	0	France
Γερμανία	371	0	0	0	0	41	133	67	18	29	16	33	18	16	0	0	0	0	0	0	Germany
Δανία	34	0	0	0	0	0	0	14	0	0	0	20	0	0	0	0	0	0	0	0	Denmark
Ελλάδα	5.971	0	0	0	620	1.072	1.173	1.000	638	512	477	286	55	12	16	0	12	0	98	0	Greece
Ηνωμένο Βασίλειο	3.593	0	25	34	119	505	230	277	341	381	329	384	329	394	148	82	0	0	15	0	United Kingdom
Ιρλανδία	135	0	0	0	17	0	28	0	10	43	22	15	0	0	0	0	0	0	0	0	Ireland
Ισπανία	20	0	0	0	0	0	13	0	0	0	0	7	0	0	0	0	0	0	0	0	Spain
Ιταλία	56	0	0	8	0	0	28	13	0	7	0	0	0	0	0	0	0	0	0	0	Italy
Λουξεμβούργο	0	0	0	0	0	0	0	0	0	0	0	0	0	0	0	0	0	0	0	0	Luxembourg
Ολλανδία	16	0	0	0	0	0	0	0	16	0	0	0	0	0	0	0	0	0	0	0	Netherlands
Πορτογαλία	0	0	0	0	0	0	0	0	0	0	0	0	0	0	0	0	0	0	0	0	Portugal
Σουηδία	113	0	0	0	0	33	43	0	0	15	22	0	0	0	0	0	0	0	0	0	Sweden
Φιλανδία	67	0	0	0	0	13	33	0	0	0	21	0	0	0	0	0	0	0	0	0	Finland
Εσθονία	103	0	0	0	0	84	19	0	0	0	0	0	0	0	0	0	0	0	0	0	Estonia
Κύπρος	1.760	0	0	0	44	115	421	183	193	116	159	124	218	65	50	37	20	0	15	0	Cyprus
Λεττονία	160	0	0	0	0	42	23	71	0	0	24	0	0	0	0	0	0	0	0	0	Latvia
Λιθουανία	76	0	0	0	0	18	0	34	24	0	0	0	0	0	0	0	0	0	0	0	Lithuania
Μάλτα	30	0	0	0	0	0	15	15	0	0	0	0	0	0	0	0	0	0	0	0	Malta
Ουγγαρία	191	0	0	0	0	70	88	0	33	0	0	0	0	0	0	0	0	0	0	0	Hungary
Πολωνία	1.110	0	0	25	23	406	314	120	98	53	0	25	14	32	0	0	0	0	0	0	Poland
Σλοβακία	702	0	0	0	19	253	208	113	45	0	20	44	0	0	0	0	0	0	0	0	Slovak Republic
Σλοβενία	0	0	0	0	0	0	0	0	0	0	0	0	0	0	0	0	0	0	0	0	Slovenia
Τσεχία	82	0	0	0	0	36	46	0	0	0	0	0	0	0	0	0	0	0	0	0	Czech Republic
Άλλες Ευρωπ. Χώρες	2.767	0	0	0	176	618	701	418	213	211	150	154	69	0	0	0	0	0	57	0	Other European
Αλβανία	19	0	0	0	0	0	0	19	0	0	0	0	0	0	0	0	0	0	0	0	Alvania
Βουλγαρία	445	0	0	0	5	43	40	27	143	55	72	47	0	0	0	0	0	0	13	0	Bulgaria
Γεωργία	81	0	0	0	22	29	0	4	0	26	0	0	0	0	0	0	0	0	0	0	Georgia

(συνεχ.-cont d)

ΠΙΝΑΚΑΣ 113 (συνέχ.). ΜΕΤΑΝΑΣΤΕΣ ΠΡΟΣ ΤΗΝ ΚΥΠΡΟ ΚΑΤΑ ΧΩΡΑ ΥΠΗΚΟΟΤΗΤΑΣ, ΗΛΙΚΙΑ ΚΑΙ ΦΥΛΟ - ΣΥΝΟΛΟ, 2004
TABLE 113 (cont'd). LONG TERM IMMIGRANTS BY COUNTRY CITIZENSHIP, AGE AND SEX - TOTAL, 2004

Χώρα Υπηκοότητας	Σύνολο Total	Ηλικία - Age																Country of Citizenship		
		0-4	5-9	10-14	15-19	20-24	25-29	30-34	35-39	40-44	45-49	50-54	55-59	60-64	65-69	70-74	75-79		80+	Δ/δ-N/s
ΑΣΙΑ	3.494	0	0	0	98	519	730	759	681	546	87	20	28	0	0	0	0	0	26	ASIA
Αρμενία	42	0	0	0	12	16	0	0	0	0	14	0	0	0	0	0	0	0	0	Armenia
Βιετνάμ	0	0	0	0	0	0	0	0	0	0	0	0	0	0	0	0	0	0	0	Vietnam
Ην. Αραβικά Εμιράτα	0	0	0	0	0	0	0	0	0	0	0	0	0	0	0	0	0	0	0	United Arab Emirates
Ιαπωνία	40	0	0	0	10	0	12	0	18	0	0	0	0	0	0	0	0	0	0	Japan
Ινδία	375	0	0	0	11	56	172	93	27	16	0	0	0	0	0	0	0	0	0	India
Ινδονησία	8	0	0	0	0	0	0	8	0	0	0	0	0	0	0	0	0	0	0	Indonesia
Ιορδανία	40	0	0	0	5	27	0	0	8	0	0	0	0	0	0	0	0	0	0	Jordan
Ιρακ	0	0	0	0	0	0	0	0	0	0	0	0	0	0	0	0	0	0	0	Iraq
Ιράν	24	0	0	0	0	24	0	0	0	0	0	0	0	0	0	0	0	0	0	Iran
Ισραήλ	37	0	0	0	0	24	0	0	0	0	0	13	0	0	0	0	0	0	0	Israel
Κίνα(περ.Χονγκ Κονγκ)	97	0	0	0	12	48	0	14	0	9	0	14	0	0	0	0	0	0	0	China
Κουβέιτ	19	0	0	0	0	19	0	0	0	0	0	0	0	0	0	0	0	0	0	Kuwait
Λίβανος	24	0	0	0	0	8	8	0	0	8	0	0	0	0	0	0	0	0	0	Lebanon
Μαλαισία	13	0	0	0	0	0	0	0	0	13	0	0	0	0	0	0	0	0	0	Malaysia
Μιανμαρ	0	0	0	0	0	0	0	0	0	0	0	0	0	0	0	0	0	0	0	Myanmar
Μπαγκλαντές	0	0	0	0	0	0	0	0	0	0	0	0	0	0	0	0	0	0	0	Bangladesh
Νεπάλ	43	0	0	0	25	9	9	0	0	0	0	0	0	0	0	0	0	0	0	Nepal
Πακιστάν	6	0	0	0	0	0	6	0	0	0	0	0	0	0	0	0	0	0	0	Pakistan
Παλαιστίνη	38	0	0	0	0	38	0	0	0	0	0	0	0	0	0	0	0	0	0	Palestine
Σαουδική Αραβία	8	0	0	0	0	0	0	8	0	0	0	0	0	0	0	0	0	0	0	Saudi Arabia
Σρι Λάνκα	1.215	0	0	0	10	142	309	237	240	200	56	7	14	0	0	0	0	0	0	Sri Lanka
Συρία	343	0	0	0	13	51	31	77	55	90	0	0	0	0	0	0	0	0	26	Syria
Ταϊουάν	0	0	0	0	0	0	0	0	0	0	0	0	0	0	0	0	0	0	0	Taiwan
Ταϊλάνδη	24	0	0	0	0	8	0	0	16	0	0	0	0	0	0	0	0	0	0	Thailand
Φιλιππίνες	1.098	0	0	0	0	49	183	322	317	210	17	0	0	0	0	0	0	0	0	Philippines
ΩΚΕΑΝΙΑ	179	0	0	0	0	58	25	9	13	12	10	36	0	0	0	0	8	0	0	OCEANIA
Αυστραλία	171	0	0	0	0	58	25	9	5	12	10	36	0	0	0	0	0	8	0	Australia
Άλλες	8	0	0	0	0	0	0	0	8	0	0	0	0	0	0	0	0	0	0	Other
ΔΕΝ ΔΗΛΩΘΗΚΕ	0	0	0	0	0	0	0	0	0	0	0	0	0	0	0	0	0	0	0	NOT STATED

(συνέχ.-cont'd)

ΠΙΝΑΚΑΣ 113 (συνεχ.). ΜΕΤΑΝΑΣΤΕΣ ΠΡΟΣ ΤΗΝ ΚΥΠΡΟ ΚΑΤΑ ΧΩΡΑ ΥΠΗΚΟΟΤΗΤΑΣ, ΗΛΙΚΙΑ ΚΑΙ ΦΥΛΟ - ΑΝΤΡΕΣ, 2004
 TABLE 113 (cont'd). LONG TERM IMMIGRANTS BY COUNTRY CITIZENSHIP, AGE AND SEX - MALES 2004

Χώρα Υπηκοότητας	Ηλικία - Age																	Country of Citizenship		
	Σύνολο Total	0-4	5-9	10-14	15-19	20-24	25-29	30-34	35-39	40-44	45-49	50-54	55-59	60-64	65-69	70-74	75-79		80+	Δ/6-N/s
ΣΥΝΟΛΟ	10.502	0	25	0	501	1.826	2.164	1.769	1.166	974	634	546	287	254	141	85	0	0	130	TOTAL
ΕΥΡΩΠΗ	8.970	0	25	0	436	1.487	1.915	1.541	913	748	555	494	273	246	141	85	0	0	111	EUROPE
Χώρες Ε.Ε. (25)	7.984	0	25	0	326	1.395	1.740	1.267	845	693	474	436	244	246	141	85	0	0	67	E.U. Countries (25)
Αυστρία	0	0	0	0	0	0	0	0	0	0	0	0	0	0	0	0	0	0	0	Austria
Βέλγιο	14	0	0	0	0	10	4	0	0	0	0	0	0	0	0	0	0	0	0	Belgium
Γαλλία	64	0	0	0	0	19	16	17	0	0	0	12	0	0	0	0	0	0	0	France
Γερμανία	195	0	0	0	0	0	89	27	18	16	16	13	0	16	0	0	0	0	0	Germany
Δανία	20	0	0	0	0	0	0	0	0	0	0	20	0	0	0	0	0	0	0	Denmark
Ελλάδα	3.499	0	0	0	267	559	694	664	423	312	293	165	39	0	16	0	0	0	67	Greece
Ηνωμένο Βασίλειο	1.605	0	25	0	40	296	175	144	146	216	51	117	82	165	87	61	0	0	0	United Kingdom
Ιρλανδία	58	0	0	0	0	0	0	0	10	26	22	0	0	0	0	0	0	0	0	Ireland
Ισπανία	20	0	0	0	0	0	0	13	0	0	0	7	0	0	0	0	0	0	0	Spain
Ιταλία	41	0	0	0	0	0	28	13	0	0	0	0	0	0	0	0	0	0	0	Italy
Λουξεμβούργο	0	0	0	0	0	0	0	0	0	0	0	0	0	0	0	0	0	0	0	Luxembourg
Ολλανδία	16	0	0	0	0	0	0	0	16	0	0	0	0	0	0	0	0	0	0	Netherlands
Πορτογαλλία	0	0	0	0	0	0	0	0	0	0	0	0	0	0	0	0	0	0	0	Portugal
Σουηδία	34	0	0	0	0	0	34	0	0	0	0	0	0	0	0	0	0	0	0	Sweden
Φιλλανδία	13	0	0	0	0	13	0	0	0	0	0	0	0	0	0	0	0	0	0	Finland
Εσθονία	54	0	0	0	0	35	19	0	0	0	0	0	0	0	0	0	0	0	0	Estonia
Κύπρος	897	0	0	0	0	72	212	108	101	70	72	58	109	33	38	24	0	0	0	Cyprus
Λεττονία	113	0	0	0	0	19	23	71	0	0	0	0	0	0	0	0	0	0	0	Latvia
Λιθουανία	9	0	0	0	0	9	0	0	0	0	0	0	0	0	0	0	0	0	0	Lithuania
Μάλτα	15	0	0	0	0	0	0	15	0	0	0	0	0	0	0	0	0	0	0	Malta
Ουγγαρία	127	0	0	0	0	0	19	75	0	33	0	0	0	0	0	0	0	0	0	Hungary
Πολωνία	589	0	0	0	0	191	164	82	53	53	0	0	14	32	0	0	0	0	0	Poland
Σλοβακία	560	0	0	0	19	135	184	113	45	0	20	44	0	0	0	0	0	0	0	Slovak Republic
Σλοβενία	0	0	0	0	0	0	0	0	0	0	0	0	0	0	0	0	0	0	0	Slovenia
Τσεχία	41	0	0	0	0	18	23	0	0	0	0	0	0	0	0	0	0	0	0	Czech Republic
Άλλες Ευρωπ. Χώρες	986	0	0	110	92	175	274	68	55	81	58	29	0	0	0	0	0	0	44	Other European
Αλβανία	19	0	0	0	0	0	19	0	0	0	0	0	0	0	0	0	0	0	0	Albania
Βουλγαρία	88	0	0	0	5	0	16	38	13	16	0	0	0	0	0	0	0	0	0	Bulgaria
Γεωργία	20	0	0	0	16	0	4	0	0	0	0	0	0	0	0	0	0	0	0	Georgia

(συνεχ.-cont'd)

ΠΙΝΑΚΑΣ 113 (συνέχ.). ΜΕΤΑΝΑΣΤΕΣ ΠΡΟΣ ΤΗΝ ΚΥΠΡΟ ΚΑΤΑ ΧΩΡΑ ΥΠΗΚΟΟΤΗΤΑΣ, ΗΛΙΚΙΑ ΚΑΙ ΦΥΛΟ - ΑΝΤΡΕΣ, 2004
TABLE 113 (cont'd). LONG TERM IMMIGRANTS BY COUNTRY CITIZENSHIP, AGE AND SEX - MALES 2004

Χώρα Υπηκοότητας	Ηλικία - Age																	Country of Citizenship		
	Σύνολο																			
	Total	0-4	5-9	10-14	15-19	20-24	25-29	30-34	35-39	40-44	45-49	50-54	55-59	60-64	65-69	70-74	75-79		80+	Δ/δ-N/s
ΑΣΙΑ	929	0	0	0	65	250	157	166	110	129	14	13	14	0	0	0	0	0	11	ASIA
Αρμενία	26	0	0	0	12	0	0	0	0	0	14	0	0	0	0	0	0	0	0	Armenia
Βιετνάμ	0	0	0	0	0	0	0	0	0	0	0	0	0	0	0	0	0	0	0	Vietnam
Ην. Αραβικά Εμιράτα	0	0	0	0	0	0	0	0	0	0	0	0	0	0	0	0	0	0	0	United Arab Emirates
Ιαπωνία	0	0	0	0	0	0	0	0	0	0	0	0	0	0	0	0	0	0	0	Japan
Ινδία	172	0	0	0	11	56	38	48	19	0	0	0	0	0	0	0	0	0	0	India
Ινδονησία	8	0	0	0	0	0	8	0	0	0	0	0	0	0	0	0	0	0	0	Indonesia
Ιορδάνια	40	0	0	0	5	27	0	0	8	0	0	0	0	0	0	0	0	0	0	Jordan
Ιρακ	0	0	0	0	0	0	0	0	0	0	0	0	0	0	0	0	0	0	0	Iraq
Ιράν	0	0	0	0	0	0	0	0	0	0	0	0	0	0	0	0	0	0	0	Iran
Ισραήλ	26	0	0	0	0	13	0	0	0	0	0	13	0	0	0	0	0	0	0	Israel
Κίνα (περ.Χονγκ Κονγκ)	64	0	0	0	0	36	0	14	0	0	0	0	14	0	0	0	0	0	0	China (incl. Hong Kong)
Κουβέιτ	19	0	0	0	0	19	0	0	0	0	0	0	0	0	0	0	0	0	0	Kuwait
Λίβανος	16	0	0	0	0	8	0	0	0	8	0	0	0	0	0	0	0	0	0	Lebanon
Μαλαισία	13	0	0	0	0	0	0	0	0	13	0	0	0	0	0	0	0	0	0	Malaysia
Μιανμαρ	0	0	0	0	0	0	0	0	0	0	0	0	0	0	0	0	0	0	0	Myanmar
Μπαγκλαντές	0	0	0	0	0	0	0	0	0	0	0	0	0	0	0	0	0	0	0	Bangladesh
Νεπάλ	32	0	0	0	14	9	9	0	0	0	0	0	0	0	0	0	0	0	0	Nepal
Πακιστάν	6	0	0	0	0	6	0	0	0	0	0	0	0	0	0	0	0	0	0	Pakistan
Παλαιστίνη	5	0	0	0	0	5	0	0	0	0	0	0	0	0	0	0	0	0	0	Palestine
Σαουδική Αραβία	0	0	0	0	0	0	0	0	0	0	0	0	0	0	0	0	0	0	0	Saudi Arabia
Σρι Λάνκα	156	0	0	0	10	31	63	19	23	10	0	0	0	0	0	0	0	0	0	Sri Lanka
Συρία	315	0	0	0	13	38	31	77	55	90	0	0	0	0	0	0	0	11	0	Syria
Ταϊουάν	0	0	0	0	0	0	0	0	0	0	0	0	0	0	0	0	0	0	0	Taiwan
Ταϊλάνδη	13	0	0	0	0	8	0	0	5	0	0	0	0	0	0	0	0	0	0	Thailand
Φιλιππίνες	18	0	0	0	0	10	0	0	8	0	0	0	0	0	0	0	0	0	0	Philippines
ΩΚΕΑΝΙΑ	92	0	0	0	0	50	8	0	5	0	10	11	0	8	0	0	0	0	0	OCEANIA
Αυστραλία	92	0	0	0	0	50	8	0	5	0	10	11	0	8	0	0	0	0	0	Australia
Άλλες	0	0	0	0	0	0	0	0	0	0	0	0	0	0	0	0	0	0	0	Other
ΔΕΝ ΔΗΛΩΘΗΚΕ	0	0	0	0	0	0	0	0	0	0	0	0	0	0	0	0	0	0	0	NOT STATED

(συνέχ.-cont'd)

ΠΙΝΑΚΑΣ 113 (συνέχ.). ΜΕΤΑΝΑΣΤΕΣ ΠΡΟΣ ΤΗΝ ΚΥΠΡΟ ΚΑΤΑ ΧΩΡΑ ΥΠΗΚΟΟΤΗΤΑΣ, ΗΛΙΚΙΑ ΚΑΙ ΦΥΛΟ- ΓΥΝΑΙΚΕΣ, 2004
TABLE 113 (cont'd). LONG TERM IMMIGRANTS BY COUNTRY CITIZENSHIP, AGE AND SEX - FEMALES, 2004

Χώρα Υπηκοότητας	Ηλικία - Age																	Country of Citizenship		
	Σύνολο Total	0-4	5-9	10-14	15-19	20-24	25-29	30-34	35-39	40-44	45-49	50-54	55-59	60-64	65-69	70-74	75-79		80+	Δ/δ-N/s
ΣΥΝΟΛΟ	11.501	0	15	67	637	2.200	2.267	1.446	1.343	1.061	798	673	464	281	73	34	40	13	89	TOTAL
ΕΥΡΩΠΗ	8.579	0	0	67	604	1.874	1.639	822	716	619	712	610	430	273	73	34	32	0	74	EUROPE
Χώρες Ε.Ε. (25)	6.798	0	0	67	538	1.348	1.113	678	571	463	643	514	390	273	73	34	32	0	61	E.U. Countries (25)
Αυστρία	51	0	0	0	22	0	15	0	0	0	14	0	0	0	0	0	0	0	0	0
Βέλγιο	0	0	0	0	0	0	0	0	0	0	0	0	0	0	0	0	0	0	0	0
Γαλλία	63	0	0	0	0	26	16	8	0	0	13	0	0	0	0	0	0	0	0	0
Γερμανία	176	0	0	0	0	41	44	40	0	13	0	20	18	0	0	0	0	0	0	0
Δανία	14	0	0	0	0	0	0	14	0	0	0	0	0	0	0	0	0	0	0	0
Ελλάδα	2.472	0	0	0	353	513	479	336	215	200	184	121	16	12	0	0	12	0	31	Greece
Ηνωμένο Βασίλειο	1.988	0	0	34	79	209	55	133	195	165	278	267	247	229	61	21	0	0	15	United Kingdom
Ιρλανδία	77	0	0	0	17	0	28	0	0	17	0	15	0	0	0	0	0	0	0	Ireland
Ισπανία	0	0	0	0	0	0	0	0	0	0	0	0	0	0	0	0	0	0	0	Spain
Ιταλία	15	0	0	8	0	0	0	0	0	7	0	0	0	0	0	0	0	0	0	Italy
Λουξεμβούργο	0	0	0	0	0	0	0	0	0	0	0	0	0	0	0	0	0	0	0	Luxembourg
Ολλανδία	0	0	0	0	0	0	0	0	0	0	0	0	0	0	0	0	0	0	0	Netherlands
Πορτογαλλία	0	0	0	0	0	0	0	0	0	0	0	0	0	0	0	0	0	0	0	Portugal
Σουηδία	79	0	0	0	0	33	9	0	0	15	22	0	0	0	0	0	0	0	0	Sweden
Φινλανδία	54	0	0	0	0	0	33	0	0	0	21	0	0	0	0	0	0	0	0	Finland
Εσθονία	49	0	0	0	0	49	0	0	0	0	0	0	0	0	0	0	0	0	0	Estonia
Κύπρος	863	0	0	0	44	43	209	75	92	46	87	66	109	32	12	13	20	0	15	Cyprus
Λεττονία	47	0	0	0	0	23	0	0	0	0	24	0	0	0	0	0	0	0	0	Latvia
Λιθουανία	67	0	0	0	0	9	0	34	24	0	0	0	0	0	0	0	0	0	0	Lithuania
Μάλτα	15	0	0	0	0	0	15	0	0	0	0	0	0	0	0	0	0	0	0	Malta
Ουγγαρία	64	0	0	0	0	51	13	0	0	0	0	0	0	0	0	0	0	0	0	Hungary
Πολωνία	521	0	0	25	23	215	150	38	45	0	0	25	0	0	0	0	0	0	0	Poland
Σλοβακία	142	0	0	0	0	118	24	0	0	0	0	0	0	0	0	0	0	0	0	Slovak Republic
Σλοβενία	0	0	0	0	0	0	0	0	0	0	0	0	0	0	0	0	0	0	0	Slovak Rep.
Τσεχία	41	0	0	0	0	18	23	0	0	0	0	0	0	0	0	0	0	0	0	Czech Republic
Άλλες Ευρωπ. Χώρες	1.781	0	0	0	66	526	526	144	145	156	69	96	40	0	0	0	0	0	13	Other European
Αλβανία	0	0	0	0	0	0	0	0	0	0	0	0	0	0	0	0	0	0	0	0
Βουλγαρία	357	0	0	0	0	43	40	11	105	42	56	47	0	0	0	0	0	0	13	Bulgaria
Γεωργία	61	0	0	0	6	29	0	0	26	0	0	0	0	0	0	0	0	0	0	Georgia

(συνέχ.-cont'd)

ΠΙΝΑΚΑΣ 113 (συνεχ.). ΜΕΤΑΝΑΣΤΕΣ ΠΡΟΣ ΤΗΝ ΚΥΠΡΟ ΚΑΤΑ ΧΩΡΑ ΥΠΗΚΟΟΤΗΤΑΣ, ΗΛΙΚΙΑ ΚΑΙ ΦΥΛΟ- ΓΥΝΑΙΚΕΣ, 2004
TABLE 113 (cont'd). LONG TERM IMMIGRANTS BY COUNTRY CITIZENSHIP, AGE AND SEX - FEMALES, 2004

Χώρα Υπηκοότητας	Ηλικία - Age															Country of Citizenship				
	Σύνολο																			
	Total	0-4	5-9	10-14	15-19	20-24	25-29	30-34	35-39	40-44	45-49	50-54	55-59	60-64	65-69		70-74	75-79	80+	Δ/δ-N/s
ΑΣΙΑ	2.565	0	0	0	33	269	573	593	571	417	73	7	14	0	0	0	0	0	15	ASIA
Αρμενία	16	0	0	0	0	16	0	0	0	0	0	0	0	0	0	0	0	0	0	Armenia
Βιετνάμ	0	0	0	0	0	0	0	0	0	0	0	0	0	0	0	0	0	0	0	Vietnam
Ην. Αραβικά Εμιράτα	0	0	0	0	0	0	0	0	0	0	0	0	0	0	0	0	0	0	0	United Arab Emirates
Ιαπωνία	40	0	0	0	10	0	12	0	18	0	0	0	0	0	0	0	0	0	0	Japan
Ινδία	203	0	0	0	0	0	134	45	8	16	0	0	0	0	0	0	0	0	0	India
Ινδονησία	0	0	0	0	0	0	0	0	0	0	0	0	0	0	0	0	0	0	0	Indonesia
Ιορδανία	0	0	0	0	0	0	0	0	0	0	0	0	0	0	0	0	0	0	0	Jordan
Ιρακ	0	0	0	0	0	0	0	0	0	0	0	0	0	0	0	0	0	0	0	Iraq
Ιράν	24	0	0	0	0	24	0	0	0	0	0	0	0	0	0	0	0	0	0	Iran
Ισραήλ	11	0	0	0	0	11	0	0	0	0	0	0	0	0	0	0	0	0	0	Israel
Κίνα(περ.Χονγκ	33	0	0	0	12	12	0	0	0	9	0	0	0	0	0	0	0	0	0	China
Κομβέϊτ	0	0	0	0	0	0	0	0	0	0	0	0	0	0	0	0	0	0	0	Kuwait
Λίβανος	8	0	0	0	0	0	8	0	0	0	0	0	0	0	0	0	0	0	0	Lebanon
Μαλαισία	0	0	0	0	0	0	0	0	0	0	0	0	0	0	0	0	0	0	0	Malaysia
Μιανμαρ	0	0	0	0	0	0	0	0	0	0	0	0	0	0	0	0	0	0	0	Myanmar
Μπαγκλαντές	0	0	0	0	0	0	0	0	0	0	0	0	0	0	0	0	0	0	0	Bangladesh
Νεπάλ	11	0	0	0	11	0	0	0	0	0	0	0	0	0	0	0	0	0	0	Nepal
Πακιστάν	0	0	0	0	0	0	0	0	0	0	0	0	0	0	0	0	0	0	0	Pakistan
Παλαιστίνη	33	0	0	0	0	33	0	0	0	0	0	0	0	0	0	0	0	0	0	Palestine
Σαουδική Αραβία	8	0	0	0	0	0	0	8	0	0	0	0	0	0	0	0	0	0	0	Saudi Arabia
Σρι Λάνκα	1.059	0	0	0	0	111	246	218	217	190	56	7	14	0	0	0	0	0	0	Sri Lanka
Συρία	28	0	0	0	0	13	0	0	0	0	0	0	0	0	0	0	0	0	15	Syria
Ταϊουάν	0	0	0	0	0	0	0	0	0	0	0	0	0	0	0	0	0	0	0	Taiwan
Ταϊλάνδη	11	0	0	0	0	0	0	0	11	0	0	0	0	0	0	0	0	0	0	Thailand
Φιλιππίνες	1.080	0	0	0	0	49	173	322	317	202	17	0	0	0	0	0	0	0	0	Philippines
ΩΚΕΑΝΙΑ	87	0	0	0	0	8	17	9	8	12	0	25	0	0	0	0	8	0	0	OCEANIA
Αυστραλία	79	0	0	0	0	8	17	9	0	12	0	25	0	0	0	0	8	0	0	Australia
Άλλες	8	0	0	0	0	0	0	0	8	0	0	0	0	0	0	0	0	0	0	Other
ΔΕΝ ΔΗΛΩΘΗΚΕ	0	0	0	0	0	0	0	0	0	0	0	0	0	0	0	0	0	0	0	NOT STATED

ΠΙΝΑΚΑΣ 114. ΜΕΤΑΝΑΣΤΕΣ ΑΠΟ ΚΥΠΡΟ ΚΑΤΑ ΜΗΝΑ ΚΑΙ ΦΥΛΟ, 2002-2004
TABLE 114. EMIGRANTS BY MONTH AND SEX, 2002-2004

Μήνας	2002			2003			2004			Month
	Σύνολο	Άντρες	Γυναίκες	Σύνολο	Άντρες	Γυναίκες	Σύνολο	Άντρες	Γυναίκες	
	Total	Males	Females	Total	Males	Females	Total	Males	Females	
Σύνολο	7.485	3.608	3.877	4.437	1.592	2.845	6.279	1.984	4.295	Total
Ιανουάριος	618	291	327	644	238	406	752	224	528	January
Φεβρουάριος	553	261	292	238	154	84	585	195	390	February
Μάρτιος	700	330	370	360	180	180	434	154	280	March
Απρίλιος	723	373	350	432	144	288	510	180	330	April
Μάϊος	649	335	314	357	153	204	686	210	476	May
Ιούνιος	397	205	192	288	54	234	594	108	486	June
Ιούλιος	671	339	332	418	88	330	252	72	180	July
Αύγουστος	538	271	267	432	192	240	598	184	414	August
Σεπτέμβριος	601	303	298	168	63	105	323	38	285	September
Οκτώβριος	564	249	315	171	95	76	460	220	240	October
Νοέμβριος	1.105	489	616	264	22	242	578	204	374	November
Δεκέμβριος	366	162	204	665	209	456	507	195	312	December

ΠΙΝΑΚΑΣ 115. ΜΕΤΑΝΑΣΤΕΣ ΑΠΟ ΚΥΠΡΟ ΚΑΤΑ ΗΛΙΚΙΑ ΚΑΙ ΦΥΛΟ, 2002-2004
TABLE 115. EMIGRANTS BY AGE AND SEX, 2002-2004

Ηλικία Age	Φύλο	2002	2003	2004	Sex
Σύνολο-Total	Σύνολο	7.485	4.437	6.279	Total
	Άντρες	3.608	1.592	1.984	Males
	Γυναίκες	3.877	2.845	4.295	Females
0 - 14	Σύνολο	0	0	18	Total
	Άντρες	0	0	0	Males
	Γυναίκες	0	0	18	Females
15 - 19	Σύνολο	168	144	47	Total
	Άντρες	42	24	47	Males
	Γυναίκες	126	120	0	Females
20 - 24	Σύνολο	1.106	599	454	Total
	Άντρες	355	209	137	Males
	Γυναίκες	751	390	317	Females
25 - 29	Σύνολο	1.352	1.021	1.281	Total
	Άντρες	624	286	598	Males
	Γυναίκες	728	735	683	Females
30 - 34	Σύνολο	1.373	912	1.331	Total
	Άντρες	563	368	348	Males
	Γυναίκες	810	544	983	Females
35 - 39	Σύνολο	1.460	412	966	Total
	Άντρες	793	159	210	Males
	Γυναίκες	667	253	756	Females
40 - 44	Σύνολο	687	733	1.004	Total
	Άντρες	416	267	196	Males
	Γυναίκες	271	466	808	Females
45 - 49	Σύνολο	500	192	545	Total
	Άντρες	354	98	142	Males
	Γυναίκες	146	94	403	Females
50 - 54	Σύνολο	418	158	229	Total
	Άντρες	250	63	95	Males
	Γυναίκες	168	95	134	Females
55 - 59	Σύνολο	211	89	230	Total
	Άντρες	85	14	113	Males
	Γυναίκες	126	75	117	Females
60-64	Σύνολο	105	115	97	Total
	Άντρες	63	85	84	Males
	Γυναίκες	42	30	13	Females
65+	Σύνολο	0	38	77	Total
	Άντρες	0	19	14	Males
	Γυναίκες	0	19	63	Females
Δε Δηλώθηκε Not Stated	Σύνολο	105	24	0	Total
	Άντρες	63	0	0	Males
	Γυναίκες	42	24	0	Females

ΠΙΝΑΚΑΣ 116. ΜΕΤΑΝΑΣΤΕΣ ΑΠΟ ΚΥΠΡΟ ΚΑΤΑ ΧΩΡΑ ΠΡΟΟΡΙΣΜΟΥ ΚΑΙ ΦΥΛΟ, 2002-2004
TABLE 116. EMIGRANTS BY COUNTRY OF NEXT RESIDENCE AND SEX, 2002-2004

Χώρα Προορισμού	2002			2003			2004			Country of Destination
	Σύνολο Total	Αντρες Males	Γυναίκες Females	Σύνολο Total	Αντρες Males	Γυναίκες Females	Σύνολο Total	Αντρες Males	Γυναίκες Females	
ΣΥΝΟΛΟ	7.485	3.608	3.877	4.437	1.592	2.845	6.279	1.984	4.295	TOTAL
ΕΥΡΩΠΗ	4.594	2.246	2.348	2.569	775	1.794	2.199	862	1.337	EUROPE
Χώρες Ε.Ε. (25)	2.703	1.746	957	1.194	438	756	1.066	564	502	E.U.Countries (25)
Αυστρία	0	0	0	19	19	0	0	0	0	Austria
Βέλγιο	63	21	42	22	22	0	0	0	0	Belgium
Γαλλία	62	62	0	59	19	40	23	0	23	France
Γερμανία	42	42	0	80	24	56	77	44	33	Germany
Δανία	0	0	0	14	14	0	19	19	0	Denmark
Ελλάδα	1.412	914	498	604	236	368	476	270	206	Greece
Ην. Βασίλειο	790	478	312	261	59	202	334	169	165	Un. Kingdom
Ιρλανδία	0	0	0	0	0	0	0	0	23	Ireland
Ισπανία	62	62	0	14	14	0	17	0	17	Spain
Ιταλία	63	21	42	16	0	16	15	0	15	Italy
Λουξεμβούργο	0	0	0	0	0	0	0	0	0	Luxembourg
Ολλανδία	21	0	21	19	0	19	17	17	0	Netherlands
Πορτογαλία	0	0	0	0	0	0	0	0	0	Portugal
Σουηδία	21	21	0	21	0	21	15	15	0	Sweden
Φιλανδία	42	0	42	0	0	0	0	0	0	Finland
Εσθονία	0	0	0	0	0	0	0	0	0	Estonia
Λεττονία	0	0	0	0	0	0	0	0	0	Latvia
Λιθουανία	0	0	0	0	0	0	0	0	0	Lithuania
Μάλτα	21	21	0	15	0	15	16	16	0	Malta
Ουγγαρία	62	62	0	19	0	19	14	14	0	Hungary
Πολωνία	21	21	0	15	15	0	0	0	0	Poland
Σλοβακία	0	0	0	0	0	0	20	0	20	Slovak Republic
Σλοβενία	0	0	0	0	0	0	0	0	0	Slovenia
Τσεχία	21	21	0	16	16	0	0	0	0	Czech Republic
Άλλες Ευρωπ. Χώρες	1.891	500	1.391	1.375	337	1.038	1.133	298	835	Other European
Βουλγαρία	436	187	249	369	128	241	459	92	367	Bulgaria
Γεωργία	42	21	21	0	0	0	34	0	34	Georgia
Ελβετία	0	0	0	40	40	0	0	0	0	Switzerland
Κροατία	0	0	0	0	0	0	0	0	0	Croatia
Λευκορωσία	83	21	62	19	19	0	0	0	0	Belarus
Μολδαβία	187	21	166	73	0	73	94	14	80	Moldova
Νορβηγία	0	0	0	0	0	0	14	14	0	Norway
Ομ. Δημ. Γιουγκοσλ.	104	21	83	81	15	66	69	38	31	F. R. Yugoslavia
Ουκρανία	312	21	291	423	24	399	107	0	107	Ukraine
Ρουμανία	457	166	291	239	62	177	356	140	216	Romania
Ρωσσία	270	42	228	131	49	82	0	0	0	Russia
Τουρκία	0	0	0	0	0	0	0	0	0	Turkey
Άλλες	0	0	0	0	0	0	0	0	0	Other
ΑΦΡΙΚΗ	250	250	0	110	75	35	404	376	28	AFRICA
Αίγυπτος	125	125	0	51	51	0	165	165	0	Egypt
Νότιος Αφρική	0	0	0	24	24	0	15	15	0	S. Africa
Αγ. Μαυρίκιος	0	0	0	17	0	17	0	0	0	Mauritius
Γκάνα	0	0	0	18	0	18	13	0	13	Ghana
Ζιμπάμπουε	0	0	0	0	0	0	0	0	0	Zimbabwe
Κένυα	0	0	0	0	0	0	0	0	0	Kenya

(συνέχ.-cont'd)

ΠΙΝΑΚΑΣ 117. ΜΕΤΑΝΑΣΤΕΣ ΑΠΟ ΚΥΠΡΟ ΚΑΤΑ ΧΩΡΑ ΥΠΗΚΟΟΤΗΤΑΣ ΚΑΙ ΦΥΛΟ, 2002-2004
TABLE 117. EMIGRANTS BY COUNTRY OF CITIZENSHIP AND SEX, 2002-2004

Χώρα Υπηκοότητας	2002			2003			2004			Country of Citizenship
	Σύνολο	Αντρες	Γυναίκες	Σύνολο	Αντρες	Γυναίκες	Σύνολο	Αντρες	Γυναίκες	
	Total	Males	Females	Total	Males	Females	Total	Males	Females	
ΣΥΝΟΛΟ	7.485	3.608	3.877	4.437	1.592	2.845	6.279	1.984	4.295	TOTAL
ΕΥΡΩΠΗ	5.086	2.749	2.337	2.771	959	1.812	2.519	1.147	1.372	EUROPE
Χώρες Ε.Ε. (25)	3.248	2.288	960	1.482	686	796	1.347	809	538	E.U. Countries (25)
Αυστρία	0	0	0	19	19	0	0	0	0	Austria
Βέλγιο	21	0	21	0	0	0	0	0	0	Belgium
Γαλλία	0	0	0	40	0	40	0	0	0	France
Γερμανία	21	21	0	32	14	18	62	44	18	Germany
Δανία	0	0	0	0	0	0	0	0	0	Denmark
Ελλάδα	792	479	313	293	147	146	246	133	113	Greece
Ηνωμένο Βασίλειο	710	458	252	373	165	208	292	155	137	United Kingdom
Ιρλανδία	0	0	0	0	0	0	23	0	23	Ireland
Ισπανία	0	0	0	19	0	19	0	0	0	Spain
Ιταλία	0	0	0	16	0	16	15	0	15	Italy
Λουξεμβούργο	0	0	0	0	0	0	0	0	0	Luxembourg
Ολλανδία	0	0	0	19	0	19	17	17	0	Netherlands
Πορτογαλλία	0	0	0	0	0	0	15	15	0	Portugal
Σουηδία	21	21	0	21	0	21	0	0	0	Sweden
Φιλανδία	21	0	21	0	0	0	0	0	0	Finland
Εσθονία	0	0	0	0	0	0	0	0	0	Estonia
Κύπρος	1.641	1.288	353	619	325	294	629	431	198	Cyprus
Λεττονία	0	0	0	0	0	0	0	0	0	Latvia
Λιθουανία	0	0	0	0	0	0	0	0	0	Lithuania
Μάλτα	0	0	0	15	0	15	0	0	0	Malta
Ουγγαρία	21	21	0	0	0	0	28	14	14	Hungary
Πολωνία	0	0	0	0	0	0	0	0	0	Poland
Σλοβακία	0	0	0	0	0	0	20	0	20	Slovak Republic
Σλοβενία	0	0	0	0	0	0	0	0	0	Slovenia
Τσεχία	0	0	0	16	16	0	0	0	0	Czech Republic
Άλλες Ευρ. Χώρες	1.838	461	1.377	1.289	273	1.016	1.172	338	834	Other European
Βουλγαρία	419	188	231	350	109	241	459	92	367	Bulgaria
Γεωργία	42	21	21	0	0	0	34	0	34	Georgia
Ελβετία	21	0	21	40	40	0	0	0	0	Switzerland
Λευκορωσσία	84	21	63	19	19	0	0	0	0	Belarus
Ουκρανία	312	21	291	409	24	385	89	0	89	Ukraine
Ρουμανία	397	126	271	186	48	138	379	163	216	Romania
Ρωσσία	250	42	208	132	33	99	17	17	0	Russia
Ο. Δ. Γιουγκοσλ.	105	21	84	66	0	66	69	38	31	F. R. of Yugoslavia
Κροατία	21	0	21	0	0	0	0	0	0	Croatia
Μολδαβία	187	21	166	87	0	87	94	14	80	Moldova
Τουρκία	0	0	0	0	0	0	0	0	0	Turkey
Νορβηγία	0	0	0	0	0	0	14	14	0	Norway
Αρμενία	0	0	0	0	0	0	17	0	17	Armenia
Αλβανία	0	0	0	0	0	0	0	0	0	Alvania
ΑΦΡΙΚΗ	84	84	0	131	96	35	193	165	28	AFRICA
Αίγυπτος	84	84	0	51	51	0	148	148	0	Egypt
Νότιος Αφρική	0	0	0	24	24	0	0	0	0	South Africa
Γκάνα	0	0	0	18	0	18	13	0	13	Ghana
Κένυα	0	0	0	0	0	0	0	0	0	Kenya
Μαλάουι	0	0	0	0	0	0	0	0	0	Malawi
Αγ. Μαυρίκιος	0	0	0	17	0	17	0	0	0	Mauritius

(συνεχ.-cont'd)

ΠΙΝΑΚΑΣ 118. ΜΕΤΑΝΑΣΤΕΣ ΑΠΟ ΚΥΠΡΟ ΚΑΤΑ ΧΩΡΑ ΥΠΗΚΟΟΤΗΤΑΣ, ΗΛΙΚΙΑ, ΚΑΙ ΦΥΛΟ - ΣΥΝΟΛΟ, 2004
TABLE 118. EMMIGRANTS BY COUNTRY OF CITIZENSHIP, AGE AND SEX - TOTAL, 2004

Χώρα Υπηκοότητας	Ηλικία - Age															Country of Citizenship			
	Σύνολο																		
	0-4	5-9	10-14	15-19	20-24	25-29	30-34	35-39	40-44	45-49	50-54	55-59	60-64	65-69	70-74		75-79	80+	Δ/δ-Ν/ς
ΣΥΝΟΛΟ	6.279	0	0	18	47	454	1281	1331	966	1004	545	229	230	97	29	34	0	14	0
ΕΥΡΩΠΗ	2.519	0	0	18	33	175	619	315	298	228	283	173	216	84	29	34	0	14	0
Χώρες Ε.Ε. (25)	1.347	0	0	18	18	73	264	128	156	161	118	114	136	84	29	34	0	14	0
Αυστρία	0	0	0	0	0	0	0	0	0	0	0	0	0	0	0	0	0	0	0
Βέλγιο	0	0	0	0	0	0	0	0	0	0	0	0	0	0	0	0	0	0	0
Γαλλία	0	0	0	0	0	0	0	0	0	0	0	0	0	0	0	0	0	0	0
Γερμανία	62	0	0	0	0	0	31	0	0	18	0	0	0	13	0	0	0	0	0
Δανία	0	0	0	0	0	0	0	0	0	0	0	0	0	0	0	0	0	0	0
Ελλάδα	246	0	0	0	0	56	31	54	35	18	32	20	0	0	0	0	0	0	0
Ηνωμένο Βασίλειο	292	0	0	0	0	17	28	28	15	0	37	18	86	0	29	34	0	0	0
Ιρλανδία	23	0	0	0	0	0	23	0	0	0	0	0	0	0	0	0	0	0	0
Ισπανία	0	0	0	0	0	0	0	0	0	0	0	0	0	0	0	0	0	0	0
Ιταλία	15	0	0	0	0	0	0	0	15	0	0	0	0	0	0	0	0	0	0
Λουξεμβούργο	0	0	0	0	0	0	0	0	0	0	0	0	0	0	0	0	0	0	0
Ολλανδία	17	0	0	0	0	0	0	0	17	0	0	0	0	0	0	0	0	0	0
Πορτογαλία	15	0	0	0	0	0	0	0	15	0	0	0	0	0	0	0	0	0	0
Σουηδία	0	0	0	0	0	0	0	0	0	0	0	0	0	0	0	0	0	0	0
Φιλιππίνες	0	0	0	0	0	0	0	0	0	0	0	0	0	0	0	0	0	0	0
Εσθονία	0	0	0	0	0	0	0	0	0	0	0	0	0	0	0	0	0	0	0
Κύπρος	629	0	18	18	0	0	137	32	59	125	49	76	30	71	0	0	0	14	0
Λατвия	0	0	0	0	0	0	0	0	0	0	0	0	0	0	0	0	0	0	0
Λιθουανία	0	0	0	0	0	0	0	0	0	0	0	0	0	0	0	0	0	0	0
Μάλτα	0	0	0	0	0	0	0	0	0	0	0	0	0	0	0	0	0	0	0
Ουγγαρία	28	0	0	0	0	0	14	14	0	0	0	0	0	0	0	0	0	0	0
Πολωνία	0	0	0	0	0	0	0	0	0	0	0	0	0	0	0	0	0	0	0
Σλοβακία	20	0	0	0	0	0	0	0	0	0	0	0	0	0	0	0	0	0	0
Σλοβενία	0	0	0	0	0	0	0	0	0	0	0	0	0	0	0	0	0	0	0
Τσεχία	0	0	0	0	0	0	0	0	0	0	0	0	0	0	0	0	0	0	0

(συνεχ.-cont'd)

ΠΙΝΑΚΑΣ 118 (συνέχ.). ΜΕΤΑΝΑΣΤΕΣ ΑΠΟ ΚΥΠΡΟ ΚΑΤΑ ΧΩΡΑ ΥΠΗΚΟΟΤΗΤΑΣ, ΗΛΙΚΙΑ, ΚΑΙ ΦΥΛΟ - ΣΥΝΟΛΟ, 2004
TABLE 118 (cont'd). EMMIGRANTS BY COUNTRY OF CITIZENSHIP, AGE AND SEX - TOTAL, 2004

Χώρα Υπηκοότητας	Σύνολο Total	Ηλικία - Age																Country of Citizenship	
		0-4	5-9	10-14	15-19	20-24	25-29	30-34	35-39	40-44	45-49	50-54	55-59	60-64	65-69	70-74	75-79		80+
		Δ/δ-Ν/ς	Δ/δ-Ν/ς	Δ/δ-Ν/ς	Δ/δ-Ν/ς	Δ/δ-Ν/ς	Δ/δ-Ν/ς	Δ/δ-Ν/ς	Δ/δ-Ν/ς	Δ/δ-Ν/ς	Δ/δ-Ν/ς	Δ/δ-Ν/ς	Δ/δ-Ν/ς	Δ/δ-Ν/ς	Δ/δ-Ν/ς	Δ/δ-Ν/ς	Δ/δ-Ν/ς		Δ/δ-Ν/ς
Άλλες Ευρ. Χώρες	1.172	0	0	0	15	102	355	187	142	67	165	59	80	0	0	0	0	0	Other European
Βουλγαρία	459	0	0	0	0	34	91	78	51	49	50	40	66	0	0	0	0	0	Bulgaria
Γεωργία	34	0	0	0	0	0	17	0	17	0	0	0	0	0	0	0	0	0	Georgia
Ελβετία	0	0	0	0	0	0	0	0	0	0	0	0	0	0	0	0	0	0	Switzerland
Λευκορωσία	0	0	0	0	0	0	0	0	0	0	0	0	0	0	0	0	0	0	Belarus
Ουκρανία	89	0	0	0	0	37	35	17	0	0	0	0	0	0	0	0	0	0	Ukraine
Ρουμανία	379	0	0	0	15	31	157	61	47	18	50	0	0	0	0	0	0	0	Romania
Ρωσία	17	0	0	0	0	0	0	0	0	0	17	0	0	0	0	0	0	0	Russia
Ομ. Δημ. Γιουγκοσλαβίας	69	0	0	0	0	0	38	0	13	0	18	0	0	0	0	0	0	0	Fed. Rep. of Yugoslavia
Κροατία	0	0	0	0	0	0	0	0	0	0	0	0	0	0	0	0	0	0	Croatia
Μολδαβία	94	0	0	0	0	0	17	31	14	0	13	19	0	0	0	0	0	0	Moldova, Republic of
Τουρκία	0	0	0	0	0	0	0	0	0	0	0	0	0	0	0	0	0	0	Turkey
Νορβηγία	14	0	0	0	0	0	0	0	0	0	0	0	14	0	0	0	0	0	Norway
Αρμενία	17	0	0	0	0	0	0	0	0	0	17	0	0	0	0	0	0	0	Armenia
Αλβανία	0	0	0	0	0	0	0	0	0	0	0	0	0	0	0	0	0	0	Alvania
ΑΦΡΙΚΗ	193	0	0	0	0	27	80	33	0	53	0	0	0	0	0	0	0	0	AFRICA
Αίγυπτος	148	0	0	0	0	14	65	33	0	36	0	0	0	0	0	0	0	0	Egypt
Νότιος Αφρική	0	0	0	0	0	0	0	0	0	0	0	0	0	0	0	0	0	0	South Africa
Γκάνα	13	0	0	0	0	13	0	0	0	0	0	0	0	0	0	0	0	0	Ghana
Κένια	0	0	0	0	0	0	0	0	0	0	0	0	0	0	0	0	0	0	Kenya
Μαλάουι	0	0	0	0	0	0	0	0	0	0	0	0	0	0	0	0	0	0	Malawi
Αγ. Μαυρίκιος	0	0	0	0	0	0	0	0	0	0	0	0	0	0	0	0	0	0	Mauritius
Ζιμπάμπουε	0	0	0	0	0	0	0	0	0	0	0	0	0	0	0	0	0	0	Zimbabwe
Λιβύη	17	0	0	0	0	0	0	0	0	17	0	0	0	0	0	0	0	0	Libya
Νιγηρία	15	0	0	0	0	0	15	0	0	0	0	0	0	0	0	0	0	0	Nigeria
ΑΜΕΡΙΚΗ	88	0	0	0	0	14	19	17	0	23	15	0	0	0	0	0	0	0	AMERICA
Ηνωμένες Πολιτείες	19	0	0	0	0	0	19	0	0	0	0	0	0	0	0	0	0	0	United States
Καναδάς	52	0	0	0	0	14	0	0	0	23	15	0	0	0	0	0	0	0	Canada
Αργεντινή	0	0	0	0	0	0	0	0	0	0	0	0	0	0	0	0	0	0	Argentina
Βραζιλία	0	0	0	0	0	0	0	0	0	0	0	0	0	0	0	0	0	0	Brazil
Κούβα	17	0	0	0	0	0	0	17	0	0	0	0	0	0	0	0	0	0	Cuba
Γουινέα	0	0	0	0	0	0	0	0	0	0	0	0	0	0	0	0	0	0	Guyana
Γουατεμάλα	0	0	0	0	0	0	0	0	0	0	0	0	0	0	0	0	0	0	Guatemala

(συνέχ.-cont'd)

ΠΙΝΑΚΑΣ 118 (συνέχ.). ΜΕΤΑΝΑΣΤΕΣ ΑΠΟ ΚΥΠΡΟ ΚΑΤΑ ΧΩΡΑ ΥΠΗΚΟΟΤΗΤΑΣ, ΗΛΙΚΙΑ, ΚΑΙ ΦΥΛΟ - ΑΝΤΡΕΣ, 2004
TABLE 118 (cont'd). EMMIGRANTS BY COUNTRY OF CITIZENSHIP, AGE AND SEX - MALES, 2004

Χώρα Υπηκοότητας	Σύνολο Total	Ηλικία - Age														Country of Citizenship				
		0-4	5-9	10-14	15-19	20-24	25-29	30-34	35-39	40-44	45-49	50-54	55-59	60-64	65-69		70-74	75-79	80+	Δδ-Ν/ s
ΣΥΝΟΛΟ	1.984	0	0	0	47	137	598	348	210	196	142	95	113	84	14	0	0	0	0	TOTAL
ΕΥΡΩΠΗ	1.147	0	0	0	33	33	323	151	157	58	99	82	113	84	14	0	0	0	0	EUROPE
Χώρες Ε.Ε. (25)	809	0	0	0	18	17	130	115	110	58	82	82	99	84	14	0	0	0	0	E.U. Countries (25)
Αυστρία	0	0	0	0	0	0	0	0	0	0	0	0	0	0	0	0	0	0	0	Austria
Βέλγιο	0	0	0	0	0	0	0	0	0	0	0	0	0	0	0	0	0	0	0	Belgium
Γαλλία	0	0	0	0	0	0	0	0	0	0	0	0	0	0	0	0	0	0	0	France
Γερμανία	44	0	0	0	0	31	0	0	0	0	0	0	0	13	0	0	0	0	0	Germany
Δανία	0	0	0	0	0	0	0	0	0	0	0	0	0	0	0	0	0	0	0	Denmark
Ελλάδα	133	0	0	0	0	18	41	35	0	0	19	20	0	0	0	0	0	0	0	Greece
Ηνωμένο Βασίλειο	155	0	0	0	0	17	28	0	0	0	14	0	69	0	14	0	0	0	0	United Kingdom
Ιρλανδία	0	0	0	0	0	0	0	0	0	0	0	0	0	0	0	0	0	0	0	Ireland
Ισπανία	0	0	0	0	0	0	0	0	0	0	0	0	0	0	0	0	0	0	0	Spain
Ιταλία	0	0	0	0	0	0	0	0	0	0	0	0	0	0	0	0	0	0	0	Italy
Λουξεμβούργο	0	0	0	0	0	0	0	0	0	0	0	0	0	0	0	0	0	0	0	Luxembourg
Ολλανδία	17	0	0	0	0	0	0	0	17	0	0	0	0	0	0	0	0	0	0	Netherlands
Πορτογαλλία	15	0	0	0	0	0	0	0	15	0	0	0	0	0	0	0	0	0	0	Portugal
Σουηδία	0	0	0	0	0	0	0	0	0	0	0	0	0	0	0	0	0	0	0	Sweden
Φιλιανδία	0	0	0	0	0	0	0	0	0	0	0	0	0	0	0	0	0	0	0	Finland
Εσθονία	0	0	0	0	0	0	0	0	0	0	0	0	0	0	0	0	0	0	0	Estonia
Κύπρος	431	0	0	0	18	0	68	32	43	58	49	62	30	71	0	0	0	0	0	Cyprus
Λεττονία	0	0	0	0	0	0	0	0	0	0	0	0	0	0	0	0	0	0	0	Latvia
Λιθουανία	0	0	0	0	0	0	0	0	0	0	0	0	0	0	0	0	0	0	0	Lithuania
Μάλτα	0	0	0	0	0	0	0	0	0	0	0	0	0	0	0	0	0	0	0	Malta
Ουγγαρία	14	0	0	0	0	0	14	0	0	0	0	0	0	0	0	0	0	0	0	Hungary
Πολωνία	0	0	0	0	0	0	0	0	0	0	0	0	0	0	0	0	0	0	0	Poland
Σλοβακία	0	0	0	0	0	0	0	0	0	0	0	0	0	0	0	0	0	0	0	Slovak Republic
Σλοβενία	0	0	0	0	0	0	0	0	0	0	0	0	0	0	0	0	0	0	0	Slovenia
Τσεχία	0	0	0	0	0	0	0	0	0	0	0	0	0	0	0	0	0	0	0	Czech Republic

(συνέχ.-cont'd)

ΠΙΝΑΚΑΣ 118 (συνέχ.). ΜΕΤΑΝΑΣΤΕΣ ΑΠΟ ΚΥΠΡΟ ΚΑΤΑ ΧΩΡΑ ΥΠΗΚΟΟΤΗΤΑΣ, ΗΛΙΚΙΑ, ΚΑΙ ΦΥΛΟ - ΑΝΤΡΕΣ, 2004
TABLE 118 (cont'd). EMMIGRANTS BY COUNTRY OF CITIZENSHIP, AGE AND SEX - MALES, 2004

Χώρα Υπηκοσύτητας	Σύνολο Total	Ηλικία - Age															Country of Citizenship			
		0-4	5-9	10-14	15-19	20-24	25-29	30-34	35-39	40-44	45-49	50-54	55-59	60-64	65-69	70-74		75-79	80+	Δδ-N/s
Άλλες Ευρ. Χώρες	338	0	0	0	15	16	193	36	47	0	17	0	14	0	0	0	0	0	0	Other European
Βουλγαρία	92	0	0	0	0	0	53	23	16	0	0	0	0	0	0	0	0	0	0	Bulgaria
Γεωργία	0	0	0	0	0	0	0	0	0	0	0	0	0	0	0	0	0	0	0	Georgia
Ελβετία	0	0	0	0	0	0	0	0	0	0	0	0	0	0	0	0	0	0	0	Switzerland
Λευκορωσία	0	0	0	0	0	0	0	0	0	0	0	0	0	0	0	0	0	0	0	Belarus
Ουκρανία	0	0	0	0	0	0	0	0	0	0	0	0	0	0	0	0	0	0	0	Ukraine
Ρουμανία	163	0	0	0	15	16	102	13	17	0	0	0	0	0	0	0	0	0	0	Romania
Ρωσία	17	0	0	0	0	0	0	0	0	0	17	0	0	0	0	0	0	0	0	Russia
Ομ. Δημ. Γιουγκοσλαβία	38	0	0	0	0	0	38	0	0	0	0	0	0	0	0	0	0	0	0	Fed. Rep. of Yugoslavia
Κροατία	0	0	0	0	0	0	0	0	0	0	0	0	0	0	0	0	0	0	0	Croatia
Μολδαβία	14	0	0	0	0	0	0	0	14	0	0	0	0	0	0	0	0	0	0	Moldova, Republic of
Τουρκία	0	0	0	0	0	0	0	0	0	0	0	0	0	0	0	0	0	0	0	Turkey
Νορβηγία	14	0	0	0	0	0	0	0	0	0	0	0	14	0	0	0	0	0	0	Norway
Αρμενία	0	0	0	0	0	0	0	0	0	0	0	0	0	0	0	0	0	0	0	Armenia
Αλβανία	0	0	0	0	0	0	0	0	0	0	0	0	0	0	0	0	0	0	0	Albania
ΑΦΡΙΚΗ	165	0	0	0	0	14	65	33	0	53	0	0	0	0	0	0	0	0	0	AFRICA
Αίγυπτος	148	0	0	0	0	14	65	33	0	36	0	0	0	0	0	0	0	0	0	Egypt
Νότιος Αφρική	0	0	0	0	0	0	0	0	0	0	0	0	0	0	0	0	0	0	0	South Africa
Γκάνα	0	0	0	0	0	0	0	0	0	0	0	0	0	0	0	0	0	0	0	Ghana
Κένια	0	0	0	0	0	0	0	0	0	0	0	0	0	0	0	0	0	0	0	Kenya
Μαλάουι	0	0	0	0	0	0	0	0	0	0	0	0	0	0	0	0	0	0	0	Malawi
Αγ. Μασρίκιος	0	0	0	0	0	0	0	0	0	0	0	0	0	0	0	0	0	0	0	Mauritius
Ζιμπάμπουε	0	0	0	0	0	0	0	0	0	0	0	0	0	0	0	0	0	0	0	Zimbabwe
Λιβύη	17	0	0	0	0	0	0	0	0	17	0	0	0	0	0	0	0	0	0	Libya
Νιγηρία	0	0	0	0	0	0	0	0	0	0	0	0	0	0	0	0	0	0	0	Nigeria
ΑΜΕΡΙΚΗ	52	0	0	0	0	14	0	0	0	23	15	0	0	0	0	0	0	0	0	AMERICA
Ηνωμένες Πολιτείες	0	0	0	0	0	0	0	0	0	0	0	0	0	0	0	0	0	0	0	United States
Καναδάς	52	0	0	0	0	14	0	0	0	23	15	0	0	0	0	0	0	0	0	Canada
Αργεντινή	0	0	0	0	0	0	0	0	0	0	0	0	0	0	0	0	0	0	0	Argentina
Βραζιλία	0	0	0	0	0	0	0	0	0	0	0	0	0	0	0	0	0	0	0	Brazil
Κούβα	0	0	0	0	0	0	0	0	0	0	0	0	0	0	0	0	0	0	0	Cuba
Γουινέα	0	0	0	0	0	0	0	0	0	0	0	0	0	0	0	0	0	0	0	Guyana
Γουατεμάλα	0	0	0	0	0	0	0	0	0	0	0	0	0	0	0	0	0	0	0	Guatemala

(συνεχ.-cont'd)

ΠΙΝΑΚΑΣ 118 (συνέζ). ΜΕΤΑΝΑΣΤΕΣ ΑΠΟ ΚΥΠΡΟ ΚΑΤΑ ΧΩΡΑ ΥΠΗΚΟΟΤΗΤΑΣ, ΗΛΙΚΙΑ, ΚΑΙ ΦΥΛΟ - ΑΝΤΡΕΣ, 2004
TABLE 118 (cont'd). EMMIGRANTS BY COUNTRY OF CITIZENSHIP, AGE AND SEX - MALES, 2004

Χώρα Υπηκοότητας	Σύνολο Total	Ηλικία - Age																Country of Citizenship	
		0-4	5-9	10-14	15-19	20-24	25-29	30-34	35-39	40-44	45-49	50-54	55-59	60-64	65-69	70-74	75-79		80+
		Δ/δ-N/s																	
ΑΣΙΑ	603	0	0	0	14	76	193	164	53	62	28	13	0	0	0	0	0	0	ASIA
Βιετνάμ	0	0	0	0	0	0	0	0	0	0	0	0	0	0	0	0	0	0	Vietnam
Ην. Αραβικά Εμιράτα	0	0	0	0	0	0	0	0	0	0	0	0	0	0	0	0	0	0	United Arab Emirates
Θαϊλάνδη	0	0	0	0	0	0	0	0	0	0	0	0	0	0	0	0	0	0	Thailand
Ινδία	142	0	0	0	0	56	56	17	17	13	0	0	0	0	0	0	0	0	India
Ινδονησία	0	0	0	0	0	0	0	0	0	0	0	0	0	0	0	0	0	0	Indonesia
Ιράν	0	0	0	0	0	0	0	0	0	0	0	0	0	0	0	0	0	0	Iran
Σ. Αραβία	0	0	0	0	0	0	0	0	0	0	0	0	0	0	0	0	0	0	Saudi Arabia
Ιορδανία	0	0	0	0	0	0	0	0	0	0	0	0	0	0	0	0	0	0	Jordan
Ισραήλ	17	0	0	0	0	17	0	0	0	0	0	0	0	0	0	0	0	0	Israel
Καζακστάν	0	0	0	0	0	0	0	0	0	0	0	0	0	0	0	0	0	0	Kazakhstan
Κουβέιτ	0	0	0	0	0	0	0	0	0	0	0	0	0	0	0	0	0	0	Kuwait
Κίνα(περ.Χονγκ	70	0	0	0	0	35	17	18	0	0	0	0	0	0	0	0	0	0	China
Λιβανός	0	0	0	0	0	0	0	0	0	0	0	0	0	0	0	0	0	0	Lebanon
Μιανμαρ	0	0	0	0	0	0	0	0	0	0	0	0	0	0	0	0	0	0	Myanmar
Μπαγκλαντές	13	0	0	0	13	0	0	0	0	0	0	0	0	0	0	0	0	0	Bangladesh
Νεπάλ	0	0	0	0	0	0	0	0	0	0	0	0	0	0	0	0	0	0	Nepal
Πακιστάν	31	0	0	0	13	13	18	0	0	0	0	0	0	0	0	0	0	0	Pakistan
Παλαιστίνη	0	0	0	0	0	0	0	0	0	0	0	0	0	0	0	0	0	0	Palestine
Σρι Λάνκα	231	0	0	0	15	69	57	16	16	33	28	13	0	0	0	0	0	0	Sri Lanka
Συρία	35	0	0	0	0	20	15	0	0	0	0	0	0	0	0	0	0	0	Syria
Φιλιππίνες	50	0	0	0	0	14	0	20	20	16	0	0	0	0	0	0	0	0	Philippines
Ταϊουάν	0	0	0	0	0	0	0	0	0	0	0	0	0	0	0	0	0	0	Taiwan
Ομάν	14	0	0	0	14	0	0	0	0	0	0	0	0	0	0	0	0	0	Oman
ΟΚΕΑΝΙΑ	17	0	0	0	0	0	17	0	0	0	0	0	0	0	0	0	0	0	OCEANIA
Αυστραλία	17	0	0	0	0	17	0	0	0	0	0	0	0	0	0	0	0	0	Australia
ΔΕΝ ΔΗΛΩΘΗΚΕ	0	0	0	0	0	0	0	0	0	0	0	0	0	0	0	0	0	0	NOT STATED

ΠΙΝΑΚΑΣ 118 (συνέχ.). ΜΕΤΑΝΑΣΤΕΣ ΑΠΟ ΚΥΠΡΟ ΚΑΤΑ ΧΩΡΑ ΥΠΗΚΟΟΤΗΤΑΣ, ΗΛΙΚΙΑ, ΚΑΙ ΦΥΛΟ - ΓΥΝΑΙΚΕΣ, 2004
TABLE 118 (cont'd). EMMIGRANTS BY COUNTRY OF CITIZENSHIP, AGE AND SEX - FEMALES, 2004

Χώρα Υπηκοότητας	Ηλικία - Age																	Country of Citizenship		
	Σύνολο Total	0-4	5-9	10-14	15-19	20-24	25-29	30-34	35-39	40-44	45-49	50-54	55-59	60-64	65-69	70-74	75-79		80+	Δ/δ-N/s
ΣΥΝΟΛΟ	4.295	0	0	18	0	317	683	983	756	808	403	134	117	13	15	34	0	14	0	TOTAL
ΕΥΡΩΠΗ	1.372	0	0	18	0	142	296	164	141	170	184	91	103	0	15	34	0	14	0	EUROPE
Χώρες Ε.Ε. (25)	538	0	0	18	0	56	134	13	46	103	36	32	37	0	15	34	0	14	0	E.U. Countries (25)
Αυστρία	0	0	0	0	0	0	0	0	0	0	0	0	0	0	0	0	0	0	0	Austria
Βέλγιο	0	0	0	0	0	0	0	0	0	0	0	0	0	0	0	0	0	0	0	Belgium
Γαλλία	0	0	0	0	0	0	0	0	0	0	0	0	0	0	0	0	0	0	0	France
Γερμανία	18	0	0	0	0	0	0	0	0	18	0	0	0	0	0	0	0	0	0	Germany
Δανία	0	0	0	0	0	0	0	0	0	0	0	0	0	0	0	0	0	0	0	Denmark
Ελλάδα	113	0	0	0	0	56	13	13	0	18	13	0	0	0	0	0	0	0	0	Greece
Ηνωμένο Βασίλειο	137	0	0	0	0	0	15	0	15	0	23	18	17	0	15	34	0	0	0	United Kingdom
Ιρλανδία	23	0	0	0	0	0	23	0	0	0	0	0	0	0	0	0	0	0	0	Ireland
Ισπανία	0	0	0	0	0	0	0	0	0	0	0	0	0	0	0	0	0	0	0	Spain
Ιταλία	15	0	0	0	0	0	0	0	15	0	0	0	0	0	0	0	0	0	0	Italy
Λουξεμβούργο	0	0	0	0	0	0	0	0	0	0	0	0	0	0	0	0	0	0	0	Luxembourg
Ολλανδία	0	0	0	0	0	0	0	0	0	0	0	0	0	0	0	0	0	0	0	Netherlands
Πορτογαλλία	0	0	0	0	0	0	0	0	0	0	0	0	0	0	0	0	0	0	0	Portugal
Σουηδία	0	0	0	0	0	0	0	0	0	0	0	0	0	0	0	0	0	0	0	Sweden
Φιλανδία	0	0	0	0	0	0	0	0	0	0	0	0	0	0	0	0	0	0	0	Finland
Εσθονία	0	0	0	0	0	0	0	0	0	0	0	0	0	0	0	0	0	0	0	Estonia
Κύπρος	198	0	0	18	0	0	69	0	16	67	0	14	0	0	0	0	0	14	0	Cyprus
Λεττονία	0	0	0	0	0	0	0	0	0	0	0	0	0	0	0	0	0	0	0	Latvia
Λιθουανία	0	0	0	0	0	0	0	0	0	0	0	0	0	0	0	0	0	0	0	Lithuania
Μάλτα	0	0	0	0	0	0	0	0	0	0	0	0	0	0	0	0	0	0	0	Malta
Ουγγαρία	14	0	0	0	0	0	14	0	0	0	0	0	0	0	0	0	0	0	0	Hungary
Πολωνία	0	0	0	0	0	0	0	0	0	0	0	0	0	0	0	0	0	0	0	Poland
Σλοβακία	20	0	0	0	0	0	0	0	0	0	0	0	20	0	0	0	0	0	0	Slovak Republic
Σλοβενία	0	0	0	0	0	0	0	0	0	0	0	0	0	0	0	0	0	0	0	Slovenia
Τσεχία	0	0	0	0	0	0	0	0	0	0	0	0	0	0	0	0	0	0	0	Czech Republic

(συνέχ.-cont'd)

ΠΙΝΑΚΑΣ 118 (συνέχ.). ΜΕΤΑΝΑΣΤΕΣ ΑΠΟ ΚΥΠΡΟ ΚΑΤΑ ΧΩΡΑ ΥΠΗΚΟΟΤΗΤΑΣ, ΗΛΙΚΙΑ, ΚΑΙ ΦΥΛΟ - ΓΥΝΑΙΚΕΣ, 2004
TABLE 118 (cont'd). EMMIGRANTS BY COUNTRY OF CITIZENSHIP, AGE AND SEX - FEMALES, 2004

Χώρα Υπηκοσύτητας	Σύνολο Total	Ηλικία - Age																Country of Citizenship		
		0-4	5-9	10-14	15-19	20-24	25-29	30-34	35-39	40-44	45-49	50-54	55-59	60-64	65-69	70-74	75-79		80+	Δ/δ-Ν/ς
Άλλες Ευρ. Χώρες	834	0	0	0	0	86	162	151	95	67	148	59	66	0	0	0	0	0	0	Other European
Βουλγαρία	367	0	0	0	0	34	38	55	35	49	50	40	66	0	0	0	0	0	0	Bulgaria
Γεωργία	34	0	0	0	0	0	17	0	17	0	0	0	0	0	0	0	0	0	0	Georgia
Ελβετία	0	0	0	0	0	0	0	0	0	0	0	0	0	0	0	0	0	0	0	Switzerland
Λευκορωσία	0	0	0	0	0	0	0	0	0	0	0	0	0	0	0	0	0	0	0	Belarus
Ουκρανία	89	0	0	0	0	37	35	17	0	0	0	0	0	0	0	0	0	0	0	Ukraine
Ρουμανία	216	0	0	0	0	15	55	48	30	18	50	0	0	0	0	0	0	0	0	Romania
Ρωσία	0	0	0	0	0	0	0	0	0	0	0	0	0	0	0	0	0	0	0	Russia
Ομ. Δημ. Γιουγκοσλαβίας	31	0	0	0	0	0	0	0	13	0	18	0	0	0	0	0	0	0	0	Fed. Rep. of Yugoslavia
Κροατία	0	0	0	0	0	0	0	0	0	0	0	0	0	0	0	0	0	0	0	Croatia
Μολδαβία	80	0	0	0	0	0	17	31	0	0	13	19	0	0	0	0	0	0	0	Moldova, Republic of
Τουρκία	0	0	0	0	0	0	0	0	0	0	0	0	0	0	0	0	0	0	0	Turkey
Νορβηγία	0	0	0	0	0	0	0	0	0	0	0	0	0	0	0	0	0	0	0	Norway
Αρμενία	17	0	0	0	0	0	0	0	0	0	17	0	0	0	0	0	0	0	0	Armenia
Αλβανία	0	0	0	0	0	0	0	0	0	0	0	0	0	0	0	0	0	0	0	Albania
ΑΦΡΙΚΗ	28	0	0	0	0	13	15	0	0	0	0	0	0	0	0	0	0	0	0	AFRICA
Αίγυπτος	0	0	0	0	0	0	0	0	0	0	0	0	0	0	0	0	0	0	0	Egypt
Νότιος Αφρική	0	0	0	0	0	0	0	0	0	0	0	0	0	0	0	0	0	0	0	South Africa
Γκάνα	13	0	0	0	0	13	0	0	0	0	0	0	0	0	0	0	0	0	0	Ghana
Κένια	0	0	0	0	0	0	0	0	0	0	0	0	0	0	0	0	0	0	0	Kenya
Μαλάουι	0	0	0	0	0	0	0	0	0	0	0	0	0	0	0	0	0	0	0	Malawi
Αγ. Μαρίκος	0	0	0	0	0	0	0	0	0	0	0	0	0	0	0	0	0	0	0	Mauritius
Ζιμπάμπουε	0	0	0	0	0	0	0	0	0	0	0	0	0	0	0	0	0	0	0	Zimbabwe
Λιβύη	0	0	0	0	0	0	0	0	0	0	0	0	0	0	0	0	0	0	0	Libya
Νιγηρία	15	0	0	0	0	0	15	0	0	0	0	0	0	0	0	0	0	0	0	Nigeria
ΑΜΕΡΙΚΗ	36	0	0	0	0	0	19	17	0	0	0	0	0	0	0	0	0	0	0	AMERICA
Ηνωμένες Πολιτείες	19	0	0	0	0	0	19	0	0	0	0	0	0	0	0	0	0	0	0	United States
Καναδάς	0	0	0	0	0	0	0	0	0	0	0	0	0	0	0	0	0	0	0	Canada
Αργεντινή	0	0	0	0	0	0	0	0	0	0	0	0	0	0	0	0	0	0	0	Argentina
Βραζιλία	0	0	0	0	0	0	0	0	0	0	0	0	0	0	0	0	0	0	0	Brazil
Κούβα	17	0	0	0	0	0	0	17	0	0	0	0	0	0	0	0	0	0	0	Cuba
Γουινέα	0	0	0	0	0	0	0	0	0	0	0	0	0	0	0	0	0	0	0	Guyana
Γουατεμάλα	0	0	0	0	0	0	0	0	0	0	0	0	0	0	0	0	0	0	0	Guatemala

(συνεχ.-cont'd)

ΠΙΝΑΚΑΣ 118 (συνέχ.). ΜΕΤΑΝΑΣΤΕΣ ΑΠΟ ΚΥΠΡΟ ΚΑΤΑ ΧΩΡΑ ΥΠΗΚΟΟΤΗΤΑΣ, ΗΛΙΚΙΑ, ΚΑΙ ΦΥΛΟ - ΓΥΝΑΙΚΕΣ, 2004
TABLE 118 (cont'd). EMMIGRANTS BY COUNTRY OF CITIZENSHIP, AGE AND SEX - FEMALES, 2004

Χώρα Υπηκοότητας	Σύνολο Total	Ηλικία - Age																Country of Citizenship	
		0-4	5-9	10-14	15-19	20-24	25-29	30-34	35-39	40-44	45-49	50-54	55-59	60-64	65-69	70-74	75-79		80+
		Δ/δ-Ν/ς																	
ΑΣΙΑ	2.859	0	0	0	0	162	353	802	615	638	219	43	14	13	0	0	0	0	ASIA
Βιετνάμ	48	0	0	0	0	0	0	0	48	0	0	0	0	0	0	0	0	0	Vietnam
Ην. Αραβικά Εμιράτα	0	0	0	0	0	0	0	0	0	0	0	0	0	0	0	0	0	0	United Arab Emirates
Θαϊλάνδη	0	0	0	0	0	0	0	0	0	0	0	0	0	0	0	0	0	0	Thailand
Ινδία	46	0	0	0	0	0	0	16	0	14	16	0	0	0	0	0	0	0	India
Ινδονησία	31	0	0	0	0	0	16	15	0	0	0	0	0	0	0	0	0	0	Indonesia
Ιράν	15	0	0	0	0	15	0	0	0	0	0	0	0	0	0	0	0	0	Iran
Σ. Αραβία	0	0	0	0	0	0	0	0	0	0	0	0	0	0	0	0	0	0	Saudi Arabia
Ιορδανία	0	0	0	0	0	0	0	0	0	0	0	0	0	0	0	0	0	0	Jordan
Ισραήλ	0	0	0	0	0	0	0	0	0	0	0	0	0	0	0	0	0	0	Israel
Καζακστάν	0	0	0	0	0	0	0	0	0	0	0	0	0	0	0	0	0	0	Kazakhstan
Κουβέιτ	0	0	0	0	0	0	0	0	0	0	0	0	0	0	0	0	0	0	Kuwait
Κίνα(περ.Χονγκ	139	0	0	0	0	53	72	14	0	0	0	0	0	0	0	0	0	0	China
Λιβανός	0	0	0	0	0	0	0	0	0	0	0	0	0	0	0	0	0	0	Lebanon
Μιανμάρ	20	0	0	0	0	20	0	0	0	0	0	0	0	0	0	0	0	0	Myanmar
Μπαγκλαντές	0	0	0	0	0	0	0	0	0	0	0	0	0	0	0	0	0	0	Bangladesh
Νεπάλ	0	0	0	0	0	0	0	0	0	0	0	0	0	0	0	0	0	0	Nepal
Πακιστάν	0	0	0	0	0	0	0	0	0	0	0	0	0	0	0	0	0	0	Pakistan
Παλαιστίνη	0	0	0	0	0	0	0	0	0	0	0	0	0	0	0	0	0	0	Palestine
Σρι Λάνκα	1.583	0	0	0	0	60	196	426	296	422	170	0	0	13	0	0	0	0	Sri Lanka
Συρία	0	0	0	0	0	0	0	0	0	0	0	0	0	0	0	0	0	0	Syria
Φιλιππίνες	977	0	0	0	0	14	69	331	271	202	33	43	14	0	0	0	0	0	Philippines
Ταϊουάν	0	0	0	0	0	0	0	0	0	0	0	0	0	0	0	0	0	0	Taiwan
Ομάν	0	0	0	0	0	0	0	0	0	0	0	0	0	0	0	0	0	0	Oman
ΩΚΕΑΝΙΑ	0	0	0	0	0	0	0	0	0	0	0	0	0	0	0	0	0	0	OCEANIA
Αυστραλία	0	0	0	0	0	0	0	0	0	0	0	0	0	0	0	0	0	0	Australia
ΔΕΝ ΔΗΛΩΘΗΚΕ	0	0	0	0	0	0	0	0	0	0	0	0	0	0	0	0	0	0	NOT STATED

ΠΙΝΑΚΑΣ 119. ΜΕΤΑΝΑΣΤΕΣ ΜΙΚΡΗΣ ΔΙΑΡΚΕΙΑΣ ΚΑΤΑ ΜΗΝΑ ΚΑΙ ΦΥΛΟ, 2001-2004
TABLE 119. SHORT TERM IMMIGRANTS BY MONTH AND SEX, 2001-2004

Μήνας	2001		2002		2003		2004		Month			
	Σύνολο	Άντρες	Σύνολο	Άντρες	Σύνολο	Άντρες	Σύνολο	Άντρες				
	Total	Males	Total	Males	Total	Males	Total	Males				
Σύνολο	8.641	3.435	5.206	8.364	3.319	5.045	10.353	4.761	5.592	17.791	9.721	8.070
Ιανουάριος	356	94	262	581	213	368	402	245	157	1.660	1.128	532
Φεβρουάριος	659	187	472	365	118	247	333	133	200	1.021	519	502
Μάρτιος	1.604	487	1.117	1.054	295	759	595	207	388	1.471	920	551
Ιανουάριο- Μάρτιο	2.619	768	1.851	2.000	626	1.374	1.330	585	745	4.152	2.567	1.585
Απρίλιος	1.360	562	798	1.497	456	1.041	736	293	443	2.636	1.449	1.187
Μάιος	1.152	406	746	1.433	607	826	896	441	455	2.869	1.224	1.645
Ιούνιος	1.073	470	603	965	381	584	1.528	463	1.065	1.965	822	1.143
Απρίλιο- Ιούνιο	3.585	1.438	2.147	3.895	1.444	2.451	3.160	1.197	1.963	7.470	3.495	3.975
Ιούλιος	507	222	285	651	341	310	1.118	355	763	1.117	620	497
Αύγουστος	373	158	215	400	263	137	1.044	539	505	1.098	705	393
Σεπτέμβριος	438	321	117	415	294	121	1.263	645	618	1.201	650	551
Ιούλιο- Σεπτέμβριο	1.318	701	617	1.466	898	568	3.425	1.539	1.886	3.416	1.975	1.441
Οκτώβριος	319	223	96	395	130	265	489	140	349	899	516	383
Νοέμβριος	524	153	371	223	34	189	833	498	335	1.051	669	382
Δεκέμβριος	276	152	124	385	187	198	1.116	802	314	803	499	304
Οκτώβριο- Δεκέμβριο	1.119	528	591	1.003	351	652	2.438	1.440	998	2.753	1.684	1.069

ΠΙΝΑΚΑΣ 120. ΜΕΤΑΝΑΣΤΕΣ ΜΙΚΡΗΣ ΔΙΑΡΚΕΙΑΣ ΚΑΤΑ ΗΛΙΚΙΑ ΚΑΙ ΦΥΛΟ, 1998-2004
TABLE 120. SHORT TERM IMMIGRANTS BY AGE AND SEX, 1998-2004

Ηλικία Age	Φύλο	1998	1999	2000	2001	2002	2003	2004	Sex
Σύνολο	Σύνολο	21.206	15.812	22.187	8.641	8.364	10.353	17.791	Total
	Άντρες	9.360	7.138	10.543	3.435	3.319	4.761	9.721	Males
	Γυναίκες	11.577	8.538	11.643	5.206	5.045	5.592	8.070	Females
	Δε δηλ.	269	136	1	0	0	0	0	Not stat.
0 - 19	Σύνολο	1.621	1.371	2.128	523	661	654	1.389	Total
	Άντρες	741	631	945	215	151	242	923	Males
	Γυναίκες	849	731	1.183	308	510	412	466	Females
	Δε δηλ.	31	9	0	0	0	0	0	Not stat.
20 - 29	Σύνολο	12.548	8.859	12.326	5.508	5.498	6.639	12.584	Total
	Άντρες	4.934	3.611	5.501	1.822	2.033	2.859	6.787	Males
	Γυναίκες	7.506	5.166	6.825	3.686	3.465	3.780	5.797	Females
	Δε δηλ.	108	82	0	0	0	0	0	Not stat.
30 - 39	Σύνολο	4.443	2.914	4.397	1.818	1.492	2.014	2.474	Total
	Άντρες	2.204	1.487	2.315	897	675	997	1.173	Males
	Γυναίκες	2.167	1.411	2.082	921	817	1.017	1.301	Females
	Δε δηλ.	72	16	0	0			0	Not stat.
40 - 49	Σύνολο	1.502	1.294	1.923	583	520	721	921	Total
	Άντρες	873	730	1.006	378	318	492	568	Males
	Γυναίκες	611	564	917	205	202	229	353	Females
	Δε δηλ.	18	0	0	0	0	0	0	Not stat.
50 - 59	Σύνολο	584	669	846	64	134	168	254	Total
	Άντρες	349	373	486	48	106	115	206	Males
	Γυναίκες	217	296	360	16	28	53	48	Females
	Δε δηλ.	18	0	0	0			0	Not stat.
60 +	Σύνολο	340	438	332	85	34	49	28	Total
	Άντρες	193	251	184	54	15	44	0	Males
	Γυναίκες	147	165	148	31	19	5	28	Females
	Δε δηλ.	0	22	0	0			0	Not stat.
Δε δηλ. Not stat.	Σύνολο	168	267	235	60	25	108	141	Total
	Άντρες	66	55	106	21	21	12	64	Males
	Γυναίκες	80	205	128	39	4	96	77	Females
	Δε δηλ.	22	7	1	0	0		0	Not stat.

ΠΙΝΑΚΑΣ 121. ΜΕΤΑΝΑΣΤΕΣ ΜΙΚΡΗΣ ΔΙΑΡΚΕΙΑΣ ΚΑΤΑ ΧΩΡΑ ΥΠΗΚΟΟΤΗΤΑΣ (ΚΥΡΙΕΣ ΧΩΡΕΣ) ΚΑΙ ΦΥΛΟ, 2001-2004
TABLE 121. SHORT TERM IMMIGRANTS BY COUNTRY OF CITIZENSHIP (SELECTED COUNTRIES) AND SEX, 2001-2004

Χώρα Υπηκοότητας	2001				2002				2003				2004				Χώρα of Citizenship
	Άντρες Males		Γυναίκες Females		Άντρες Males		Γυναίκες Females		Άντρες Males		Γυναίκες Females		Άντρες Males		Γυναίκες Females		
	Σύνολο Total	Άντρες Males	Γυναίκες Females	Σύνολο Total	Άντρες Males	Γυναίκες Females	Σύνολο Total	Άντρες Males	Γυναίκες Females	Σύνολο Total	Άντρες Males	Γυναίκες Females	Σύνολο Total	Άντρες Males	Γυναίκες Females		
ΣΥΝΟΛΟ	8.641	3.435	5.206	8.364	3.319	5.045	10.353	4.761	5.592	17.791	9.721	8.070	17.791	9.721	8.070	TOTAL	
ΕΥΡΩΠΗ	7.836	2.788	5.048	7.426	2.978	4.846	9.164	3.884	5.280	16.352	8.822	7.530	16.352	8.822	7.530	EUROPE	
Χώρες Ε.Ε. (25)	4.131	2.146	1.985	4.229	2.487	2.090	5.103	3.485	1.618	12.859	8.436	4.423	12.859	8.436	4.423	E.U. Countries (25)	
Αυστρία	138	72	66	15	15	0	30	30	0	76	16	60	76	16	60	Austria	
Βέλγιο	50	50	0	35	35	0	34	11	23	69	28	41	69	28	41	Belgium	
Γαλλία	92	34	58	105	65	40	63	21	42	101	63	38	101	63	38	France	
Γερμανία	178	0	178	190	0	190	167	67	100	406	217	189	406	217	189	Germany	
Δανία	62	43	19	164	27	137	101	16	85	87	25	62	87	25	62	Denmark	
Ελλάδα	734	523	211	1.757	1.434	323	2.621	2.215	406	5.767	5.234	533	5.767	5.234	533	Greece	
Ηνωμένο Βασίλειο	1.505	846	659	1.258	404	854	1.201	661	540	1.256	754	502	1.256	754	502	United Kingdom	
Ιρλανδία	37	13	24	42	20	22	0	0	0	22	0	22	22	0	22	Ireland	
Ισπανία	19	0	19	10	10	0	59	48	11	12	12	0	12	12	0	Spain	
Ιταλία	117	48	69	63	30	33	51	45	6	73	41	32	73	41	32	Italy	
Λουξεμβούργο	15	15	0	0	0	0	0	0	0	0	0	0	0	0	0	Luxembourg	
Ολλανδία	49	19	30	66	21	45	79	44	35	149	35	114	149	35	114	Netherlands	
Πορτογαλλία	0	0	0	0	0	0	0	0	0	0	0	0	0	0	0	Portugal	
Σουηδία	696	236	460	457	212	245	312	139	173	354	170	184	354	170	184	Sweden	
Φιλανδία	83	14	69	67	45	22	51	14	37	152	38	114	152	38	114	Finland	
Εσθονία	0	0	0	21	0	21	0	0	0	37	14	23	37	14	23	Estonia	
Κύπρος	141	103	38	197	128	69	97	65	32	0	0	0	0	0	0	Cyprus	
Λεττονία	26	0	26	0	0	0	18	18	0	153	29	124	153	29	124	Latvia	
Λιθουανία	0	0	0	0	0	0	14	0	14	200	48	152	200	48	152	Lithuania	
Μάλτα	0	0	0	0	0	0	0	0	0	0	0	0	0	0	0	Malta	
Ουγγαρία	36	36	0	59	41	18	96	55	41	118	30	88	118	30	88	Hungary	
Πολωνία	76	17	59	0	0	0	49	0	49	2.051	882	1.169	2.051	882	1.169	Poland	
Σλοβακία	77	77	0	0	0	0	22	22	0	1.592	800	792	1.592	800	792	Slovak Republic	
Σλοβενία	0	0	0	17	0	17	0	0	0	0	0	0	0	0	0	Slovenia	
Τσεχία	0	0	0	54	0	54	38	14	24	184	0	184	184	0	184	Czech Republic	

(συνεχ. - cont'd)

ΠΙΝΑΚΑΣ 121 (συνεχ.). ΜΕΤΑΝΑΣΤΕΣ ΜΙΚΡΗΣ ΔΙΑΡΚΕΙΑΣ ΚΑΤΑ ΧΩΡΑ ΥΠΗΚΟΟΤΗΤΑΣ (ΚΥΡΙΕΣ ΧΩΡΕΣ) ΚΑΙ ΦΥΛΟ, 2001-2004
 TABLE 121 (cont'd). SHORT TERM IMMIGRANTS BY COUNTRY OF CITIZENSHIP (SELECTED COUNTRIES) AND SEX, 2001-2004

Χώρα Υπηκοότητας	2001						2002						2003						2004						Country of Citizenship
	Ανδρες			Γυναίκες			Ανδρες			Γυναίκες			Ανδρες			Γυναίκες			Ανδρες			Γυναίκες			
	Total	Males	Females	Total	Males	Females	Total	Males	Females	Total	Males	Females	Total	Males	Females	Total	Males	Females	Total	Males	Females				
Άλλες Ευρωπ. Χώρες	3.705	642	3.063	3.197	491	2.756	4.061	399	3.662	3.493	386	3.107	Other European												
Νορβηγία	70	0	70	50	0	50	33	11	22	76	22	54	Norway												
Βουλγαρία	686	146	540	507	119	388	426	99	327	432	124	308	Bulgaria												
Γεωργία	17	17	0	63	16	47	46	11	35	18	0	18	Georgia												
Ελβετία	94	38	56	64	20	44	33	11	22	29	20	9	Switzerland												
Κροατία	0	0	0	0	0	0	0	0	0	0	0	0	Croatia												
Λευκορωσία	148	0	148	184	9	175	233	8	225	303	9	294	Belarus												
Μολδαβία	427	21	406	471	0	471	803	58	745	0	0	0	Moldova												
Ουκρανία	914	14	900	496	40	456	893	62	831	959	25	934	Ukraine												
Ρουμανία	332	13	319	247	37	210	421	71	350	345	0	345	Romania												
Ομ. Δημ. Γιουγκοσλαβίας	69	60	9	121	110	11	130	50	80	69	34	35	Fed. Rep. of Yugoslavia												
Ρωσία	948	333	615	1.000	140	860	1.022	18	1.004	537	89	448	Russia												
Αλβανία	0	0	0	0	0	0	0	0	0	0	0	0	Albania												
Αρμενία	0	0	0	44	0	44	21	0	21	0	0	0	Armenia												
Άλλες	0	0	0	0	0	0	0	0	0	725	63	662	Other												
ΑΦΡΙΚΗ	155	155	0	38	38	0	196	187	9	174	135	39	AFRICA												
Αίγυπτος	141	141	0	25	25	0	171	171	0	154	124	30	Egypt												
Νότιος Αφρική	14	14	0	13	13	0	0	0	0	11	11	0	South Africa												
Ζιμπάμπουε	0	0	0	0	0	0	6	6	0	0	0	0	Zimbabwe												
Άλλες	0	0	0	18	0	0	19	10	9	9	0	9	Other												
ΑΜΕΡΙΚΗ	260	215	45	105	54	51	284	242	42	257	134	123	AMERICA												
Ηνωμένες Πολιτείες	122	102	20	105	54	51	145	112	33	174	116	58	United States												
Καναδάς	0	0	0	0	0	0	58	49	9	13	0	13	Canada												
Βραζιλία	0	0	0	0	0	0	0	0	0	0	0	0	Brazil												
Άλλες	138	113	25	0	0	0	81	81	0	70	18	52	Other												

(συνεχ. - cont'd)

ΜΕΡΟΣ IV. ΔΙΕΘΝΕΙΣ ΣΤΑΤΙΣΤΙΚΕΣ

PART IV. INTERNATIONAL STATISTICS

ΠΙΝΑΚΑΣ Ι. ΜΕΤΑΒΟΛΕΣ ΠΛΗΘΥΣΜΟΥ ΣΤΗΝ ΕΥΡΩΠΑΙΚΗ ΕΝΩΣΗ ΤΩΝ 25, 1960-2002
TABLE I. POPULATION CHANGE IN EU25, 1960-2002

Χρόνος Year	Πληθυσμός την 1 Ιανουαρίου Population on 1 January	Αριθμός - Number (1000)				Ποσοστά ανά 1000 κατοίκους - Rates per 1000 population				
		Γεννήσεις Live Births	Θανάτοι Deaths	Φυσική Αύξηση Natural Increase	Καθαρή Μετανάστευση Net Migration	Αύξηση Increase	Καθαρή Μετανάστευση Net Migration	Φυσική Αύξηση Natural Increase	Καθαρή Μετανάστευση Net Migration	Αύξηση Increase
1960	376.423	6.986	3.915	3.071	-190	2.881	-190	8,1	-0,5	7,6
1965	393.278	7.163	4.109	3.054	2	3.055	2	7,7	0,0	7,7
1970	406.886	6.579	4.328	2.252	-812	1.440	-812	5,5	-2,0	3,5
1975	417.496	6.031	4.494	1.537	309	1.846	309	3,7	0,7	4,4
1980	426.092	5.879	4.533	1.346	516	1.862	516	3,2	1,2	4,4
1985	432.052	5.475	4.601	874	175	1.049	175	2,0	0,4	2,4
1990	438.647	5.418	4.562	857	899	1.756	899	1,9	2,0	4,0
1991	440.403	5.320	4.583	737	1.030	1.767	1.030	1,7	2,3	4,0
1992	442.169	5.221	4.519	702	1.201	1.904	1.201	1,6	2,7	4,3
1993	444.073	5.070	4.604	466	933	1.399	933	1,0	2,1	3,1
1994	445.472	4.939	4.518	420	692	1.112	692	0,9	1,6	2,5
1995	446.584	4.822	4.567	255	722	977	722	0,6	1,6	2,2
1996	447.561	4.830	4.547	283	678	960	678	0,6	1,5	2,1
1997	448.521	4.817	4.498	319	486	804	486	0,7	1,1	1,8
1998	449.325	4.742	4.517	225	632	857	632	0,5	1,4	1,9
1999	450.182	4.734	4.534	200	883	1.082	883	0,4	2,0	2,4
2000	451.265	4.781	4.449	332	1.119	1.451	1.119	0,7	2,5	3,2
2001	452.691	4.698	4.403	294	1.179	1.473	1.179	0,7	2,6	3,3
2002	452.582	4.679	4.454	225	1.273	1.498	1.273	0,5	2,8	3,3

Πηγή - Source : Population Statistics, EUROSTAT, 2004 Edition.

ΠΙΝΑΚΑΣ ΙΙ. ΔΗΜΟΓΡΑΦΙΚΑ ΜΕΓΕΘΗ ΣΤΗΝ ΕΥΡΩΠΑΙΚΗ ΕΝΩΣΗ ΤΩΝ 25, 1960-2002
TABLE II. DEMOGRAPHIC INDICATORS IN EU25, 1960-2002

	1960	1965	1970	1975	1980	1985	1990	1995	2000	2001	2002
Πληθυσμός μέσο του χρόνου (1000000)	378,0	395,1	406,9	418,4	427,0	432,6	439,5	447,1	452,0	452,4	453,1
Ποσοστό αύξησης	7,6	7,7	3,5	4,4	4,4	2,4	4,0	2,2	3,2	3,3	3,3
Γεννητικότητα											
Γεννήσεις αριθμός (1000)	6.986	7.163	6.579	6.031	5.879	5.475	5.418	4.822	4.781	4.698	4.679
Ποσοστό γεννητικότητας (σε 1000 κατ.)	18,5	18,1	16,2	14,4	13,8	12,7	12,3	10,8	10,6	10,4	10,3
Συνολικό ποσοστό γονιμότητας	2,59	2,66	2,34	2,02	1,88	1,7	1,64	1,44	1,48	1,46	1,46
Καθαρό ποσοστό αναπαραγωγής	1,20	1,26	1,10	0,95	0,89	0,81	0,79	0,70	0,71	0,70	0,71
Μέση ηλικία μητέρας για όλα τα παιδιά στο πρώτο παιδί	28,0	27,7	27,3	27,0	26,9	27,3	27,8	28,5	29,0	29,1	29,2
...	24,3	24,7	26,1	27,1	27,8	27,9	...
Θνησιμότητα											
Θάνατοι αριθμός (1000)	3.915	4.109	4.328	4.494	4.533	4.601	4.562	4.567	4.449	4.403	4.454
Ποσοστό θνησιμότητας (σε 1000 κατ.)	10,4	10,4	10,6	10,7	10,6	10,6	10,4	10,2	9,8	9,7	9,8
Προσδοκώμενη διάρκεια ζωής στη γέννηση	67,1	67,7	68,0	69,0	69,8	70,9	71,7	72,8	74,4	74,7	74,8
Άντρες	72,6	73,6	74,4	75,6	76,8	77,8	78,8	79,7	80,8	81,0	81,1
Γυναίκες	15,8	15,8	15,8	16,2	16,5	17,0	17,7	18,3	19,3	19,6	19,6
Προσδοκώμενη διάρκεια ζωής στα 60	19,0	19,3	19,7	20,3	20,9	21,4	22,1	22,8	23,6	23,8	23,8
Άντρες	36,5	28,8	24,7	19,9	14,6	11,6	9,2	6,7	5,2	5,0	4,8
Γυναίκες	3.027	3.041	3.217	3.188	2.843	2.639	2.715	2.315	2.326	2.186	2.193
Γάμοι/Διαζύγια											
Γάμοι αριθμός (1000)	8,0	7,7	7,9	7,6	6,7	6,1	6,2	5,2	5,1	4,8	4,8
Ποσοστό γαμλιότητας (σε 1000 κατ.)	98	90	76	68	69	57	60	58	57
Συνολικό ποσοστό γαμλιότητας-γυναίκες	23,9	23,6	23,0	22,9	23,1	24,1	24,8	25,8	27,0	27,1	27,2
Μέση ηλικία στον πρώτο γάμο-γυναίκες	22,9	28,2	37,2	56,7	63,7	77,3	74,4	81,1	83,5	85,1	86,3
Διαζύγια αριθμός (1000)	0,6	0,7	0,9	1,4	1,5	1,8	1,7	1,8	1,8	1,9	1,9
Ποσοστό διαζευκτικότητας (σε 1000 κατ.)	13	17	20	25	25	29	32	33	33
Συνολικό ποσοστό διαζευκτικότητας

Πηγή - Source : Population Statistics, EUROSTAT, 2004 Edition.

ΠΙΝΑΚΑΣ ΙΙΙ. ΠΛΗΘΥΣΜΟΣ ΚΑΙ ΔΗΜΟΓΡΑΦΙΚΟΙ ΔΕΙΚΤΕΣ ΣΤΟΝ ΚΟΣΜΟ ΚΑΙ ΤΗΝ ΕΥΡΩΠΑΪΚΗ ΕΝΩΣΗ ΤΩΝ 25, 1960-2002
TABLE III. POPULATION AND DEMOGRAPHIC INDICATORS FOR THE WORLD AND THE EU25, 1960-2002

Δείκτες	1960	1965	1970	1975	1980	1985	1990	1995	2000	2001	2002	Indicators
Πληθυσμός μέσο χρόνο (1000000)												Mid-year population (1000000)
Κόσμος	3 039.7	3 346.2	3 708.3	4 087.3	4 454.3	4 850.4	5 275.9	5 686.0	6 079.0	6 154.3	6 228.6	World
ΕΕ-25	378.0	395.1	406.9	418.4	427.0	432.6	439.5	447.1	452.0	452.4	453.1	EU-25
Ποσοστά (για περίοδο 5 χρόνων)												Rates (5 year period)
Συνολικό ποσοστό γονιμότητας	4.95	4.91	4.48	3.92	3.58	3.34	2.93	2.85	2.73	2.70	2.67	Total fertility
Κόσμος	2.66	2.55	2.22	1.94	1.79	1.67	1.57	1.46	1.48	1.46	1.46	World
ΕΕ-25												EU-25
Ποσοστό βρεφικής θνησιμότητας	117	102	93	87	78	69	62	57	54.1	53.1	52.1	Infant mortality rate
Κόσμος	34	27	23	17	13	11	8	6	5.2	5.0	4.8	World
ΕΕ-25												EU-25
Προσδοκώμενη διάρκεια ζωής αντρες	51.0	54.6	56.5	58.0	59.4	61.1	62.1	61.5	61.9	62.1	62.2	Life expectancy at birth, males
Κόσμος	67.6	68.2	68.8	69.4	70.2	71.4	72.2	71.5	71.5	71.5	71.5	World
ΕΕ-25												EU-25
Προσδοκώμενη διάρκεια ζωής, γυναίκες	53.7	57.4	59.4	61.5	63.3	65.1	66.3	64.8	65.2	65.3	65.4	Life expectancy at birth, females
Κόσμος	73.2	74.2	75.1	76.1	77.1	78.2	79.1	80.1	80.5	80.8	81.0	World
ΕΕ-25												EU-25
% Αναλογία												Percentages
Πληθυσμός ηλικίας 0-19	45.5	46.8	47.3	46.7	45.3	43.7	42.1	40.3	39.2	38.9	38.4	Population aged 0-19
Κόσμος	32.6	33.0	32.5	31.7	30.2	28.3	26.5	24.9	23.5	23.2	23.0	World
ΕΕ-25												EU-25
Πληθυσμός ηλικίας 20-59	46.4	45.0	44.3	44.8	46.1	47.4	48.7	50.1	50.9	51.1	51.6	Population aged 20-59
Κόσμος	52.6	51.1	50.4	50.5	52.5	53.4	54.4	55.1	55.5	55.5	55.6	World
ΕΕ-25												EU-25
Πληθυσμός ηλικίας 60+	8.1	8.2	8.4	8.5	8.6	8.8	9.2	9.6	10.0	10.0	10.0	Population aged 60+
Κόσμος	14.8	15.9	17.0	17.9	17.3	18.3	19.2	20.0	21.0	21.2	21.4	World
ΕΕ-25												EU-25
Ποσοστά Εξαρτήσεως												Dependency Ratios
Ηλικίες 0-19 και 60+ σαν % των 20-59	115.5	122.2	125.9	123.3	116.9	110.8	105.4	99.5	96.5	95.7	93.8	Aged 0-19 and 60+ as a % of 20-59
Κόσμος	90.3	95.5	98.3	98.1	90.5	87.3	83.9	81.4	80.3	80.1	79.8	World
ΕΕ-25												EU-25
Ηλικίες 0-19 σαν % των 20-59	98.0	104.0	106.9	104.3	98.3	92.1	86.4	80.4	77.0	76.1	74.4	Aged 0-19 as a % of 20-59
Κόσμος	62.1	64.5	64.5	62.7	57.6	53.1	48.6	45.2	42.4	41.9	41.4	World
ΕΕ-25												EU-25
Ηλικίες 60+ σαν % των 20-59	17.5	18.2	19.0	19.1	18.6	18.6	19.0	19.1	19.6	19.6	19.4	Aged 60+ as a % of 20-59
Κόσμος	28.2	31.0	33.8	35.4	32.9	34.2	35.2	36.2	37.9	38.2	38.5	World
ΕΕ-25												EU-25

Πηγή - Source : Population Statistics, EUROSTAT, 2004 Edition.

ΠΙΝΑΚΑΣ ΙV. ΠΛΗΘΥΣΜΟΣ, ΠΟΣΟΣΤΑ ΑΥΞΗΣΕΩΣ ΚΑΙ ΠΥΚΝΟΤΗΤΑ (επιλεγμένες χώρες)
TABLE IV. POPULATION, RATES OF INCREASE AND DENSITY (selected countries)

Χώρα Country	Χρόνος Year (1)	Ετήσιο ποσοστό αύξησης Annual rate of increase %	Πληθυσμιαίος					Ηλικίες πληθυσμίου			Ποσοστό - Ratio (%)		Έκταση Surface Km ²	Πυκνότητα ανά τετραγωνικό χιλιόμετρο Density per square kilometre
			Population					Age structure of population %			Ηλικιωμένων προς παιδιά Aged/child (65+)/(0-14)	Εξαρτήσεως Dependency ((0-14)+(65+))/(15-64)		
			(000's)	0-14	15-44	45-64	65+	0-14	15-44	45-64				
ΚΥΠΡΟΣ	2004	2,3	837,3	19,2	45,5	23,4	11,9	62,2	45,2	9,251	91			
ΕΥΡΩΠΗ														
Χώρες E.E. (25)	2003	0,3	453.685,0	16,6	42,4	24,7	16,2	97,7	48,9	3.888.367	117			
Αυστρία	2003	0,4	8.067,3	16,6	43,1	24,9	15,5	93,4	47,2	83.853	96			
Βέλγιο	2003	0,5	10.355,8	17,4	41,0	24,5	17,0	97,7	52,5	30.519	339			
Γαλλία	2003	0,5	59.630,1	18,7	41,0	24,0	16,3	87,2	53,8	551.500	108			
Γερμανία	2003	0,1	82.536,7	15,0	41,5	25,9	17,5	116,7	48,2	357.021	231			
Δανία	2003	0,3	5.383,5	18,8	40,1	26,2	14,8	78,7	50,7	43.077	125			
Ελλάδα	2003	0,3	11.018,4	14,6	42,9	24,3	18,2	124,7	48,8	131.957	83			
Ην. Βασίλειο	2003	0,3	59.328,9	18,9	42,1	23,4	15,6	82,5	52,7	242.910	246			
Ιρλανδία	2003	1,6	3.963,6	21,2	46,6	21,1	11,2	52,8	47,9	70.273	55			
Ισπανία	2003	0,7	40.683,0	14,6	45,5	22,8	17,1	117,1	46,4	504.782	81			
Ιταλία	2003	0,6	57.321,1	14,3	41,7	25,3	18,7	130,8	49,2	301.268	190			
Λουξεμβούργο	2003	1,0	448,3	18,8	43,5	23,7	14,0	74,5	48,8	2.586	173			
Ολλανδία	2003	0,5	16.192,6	18,6	42,4	25,3	13,7	73,7	47,7	41.528	479			
Πορτογαλλία	2003	0,8	10.407,5	15,8	43,6	24,0	16,6	105,1	47,9	92.389	113			
Σουηδία	2003	0,4	8.940,8	18,0	38,9	25,9	17,2	95,6	54,3	449.964	20			
Φιλανδία	2003	0,2	5.206,3	17,8	39,2	27,6	15,3	86,0	49,6	338.127	15			
Εσθονία	2003	-0,4	1.356,0	16,6	42,7	24,8	15,9	95,8	48,1	45.227	30			
Λεττονία	2003	-0,6	2.331,5	16,0	43,4	24,8	15,9	99,4	46,8	64.589	36			
Λιθουανία	2003	-0,4	3.462,6	18,3	44,3	22,7	14,7	80,3	49,3	65.300	53			
Μάλτα	2003	0,7	397,3	18,9	42,1	26,2	12,8	67,7	46,4	316	1.257			
Ουγγαρία	2003	-0,3	10.142,4	16,1	41,7	26,8	15,4	95,7	46,0	93.030	109			
Πολωνία	2003	0,0	38.218,5	17,8	44,8	24,6	12,8	71,9	44,1	312.677	122			
Σλοβακία	2003	0,0	5.379,2	18,0	46,4	24,0	11,6	64,4	42,0	49.035	110			
Σλοβενία	2003	0,1	1.995,0	15,0	44,2	26,0	14,8	98,7	42,5	20.273	98			
Τσεχία	2003	0,0	10.203,3	15,6	43,2	27,4	13,9	89,1	41,8	78.866	129			
Άλλες Ευρωπ. Χώρες														
Ανδόρα	2002	1,2	67,2	15,1	47,1	24,5	13,3	8,6	39,2	453	148			
Βουλγαρία	2003	-0,6	7.845,8	14,6	41,8	26,5	17,0	116,4	46,3	111.002	71			

(συνεχ. - cont'd)

ΠΙΝΑΚΑΣ IV (συνεχ.). ΠΛΗΘΥΣΜΟΣ, ΠΟΣΟΣΤΑ ΑΥΞΗΣΕΩΣ ΚΑΙ ΠΥΚΝΟΤΗΤΑ (επιλεγμένες χώρες)
TABLE IV (cont'd). POPULATION, RATES OF INCREASE AND DENSITY (selected countries)

Χώρα Country	Χρόνος Year (1)	Ετήσιο ποσοστό αύξησης Annual rate of increase %	Πληθυσμός Population (000's)	Ηλικίες πληθυσμού Age structure of population %				Ποσοστό - Ratio (%)		Έκταση Surface Km ²	Πυκνότητα ανά τετραγωνικό χιλιόμετρο Density per square kilometre
				0-14	15-44	45-64	65+	Ηλικιωμένων προς παιδιά Aged/child (65+)/(0-14)	Εξαρτήσεως Dependency ((0-14)+(65+))/(15-64)		
Γεωργία	2002	-1,5	4.371,5	20,4	44,7	21,6	13,3	65,2	50,8	69.700	63
Ελβετία	2003	0,8	7.317,9	16,9	42,2	25,4	15,5	91,7	47,9	41.284	177
Ισλανδία	2003	0,7	288,5	22,9	44,0	21,4	11,7	52,9	53,0	103.000	3
Κροατία	2001	0,0	4.437,5	16,6	41,4	25,7	16,3	98,2	49,0	56.542	78
Λίχτενσταϊν	2003	1,0	33,9	18,2	45,0	25,9	10,8	59,3	40,9	160	212
Νορβηγία	2003	0,6	4.552,3	20,0	41,1	24,1	14,8	74,0	53,4	323.758	14
Ουκρανία	2001	-0,9	49.037,0	15,8	44,3	24,9	15,0	94,9	44,6	603.700	81
Ρουμανία	2003	-0,3	21.772,8	17,0	44,8	24,0	14,2	83,5	45,3	237.500	92
Ρωσία	2002	-0,6	145.537,2	16,2	46,1	24,4	13,3	82,1	41,8	17.075	9
Σαν Μαρίνο	2001	2,1	28,8	15,0	44,4	24,6	16,0	107,0	45,0	61	471
Τουρκία	2001	0,8	69.629,9	29,6	49,7	15,3	5,5	18,7	54,0	769.604	90
ΑΦΡΙΚΗ											
Αίγυπτος	2001	2,8	67.886	37,7	46,1	12,8	3,4	9	70	1.001.449	68
Αλγερία	2001	1,6	30.836	36,2	48,3	11,0	4,5	12	69	2.381.741	13
Λιβύη	2001	3,1	5.299	49,9	39,3	8,6	2,3	5	109	1.759.540	3
ΑΜΕΡΙΚΗ											
Βραζιλία	2001	1,7	172.386	29,6	49,3	15,2	5,9	20	55	8.514.215	20
Ην. Πολιτείες	2001	1,3	284.797	21,5	44,6	21,2	12,7	59	52	9.629.091	30
Καναδάς	2001	1,0	31.021	19,7	45,8	22,2	12,3	62	47	9.970.610	3
Μεξικό	2001	1,7	101.754	35,4	48,2	11,7	4,7	13	67	1.958.201	52
ΑΣΙΑ											
Ιαπωνία	2001	0,2	127.130	14,8	40,2	28,3	16,7	113	46	377.829	336
Ιορδανία	2001	2,9	5.183	39,6	48,3	9,4	2,7	7	73	89.342	58
Ισραήλ	2001	2,5	6.439	28,6	43,9	17,7	9,8	34	62	22.145	291
Κίνα	2000	0,9	1.242.612	24,0	48,8	19,6	7,6	32	46	9.596.961	129
Λιβανός	2001	2,0	3.537	10.400	340
Συρία	2001	2,8	16.720	40,5	45,7	10,7	3,1	8	77	185.180	90
ΟΚΕΑΝΙΑ											
Αυστραλία	2001	1,2	18.972	20,5	44,6	22,6	12,3	60	48,8	7.741.220	3
Νέα Ζηλανδία	2001	0,9	3.850	22,9	43,7	21,6	11,8	52	53,2	270.534	14

Σημ.-Note: 1. Ο πιο πρόσφατος χρόνος - latest available year.

Πηγή/Sources: 1. Demographic Yearbook, U.N. 2001

2. Recent Demographic Developments, Council of Europe, 2003

ΠΙΝΑΚΑΣ V. ΔΗΜΟΓΡΑΦΙΚΑ ΜΕΓΕΘΗ (επιλεγμένες χώρες)
TABLE V. DEMOGRAPHIC INDICATORS (selected countries)

Χώρα Country	Χρόνος Year (1)	Ποσοστά ανά 1000 κατοίκους - Rates per 1000 population					Φυσική αύξηση Natural increase	Συνολικό ποσοστό γονιμότητας Total fertility rate	Ποσοστό βρεφικής θνησιμότητας Infant mortality rate	Προσδοκώμενη διάρκεια ζωής Expectation of life at birth		Country
		Γαμήλιο- τητα Marriage	Διαζευτι- κότητα Divorce	Γεννητι- κότητα Birth	Θνησιμό- τητα Death	Περίοδος Period				Άντρες Males	Γυναίκες Females	
ΚΥΠΡΟΣ	2004	7,3	2,19	11,3	7,1	4,2	1,49	3,5	2002/03	77,0	81,4	CYPRUS
ΕΥΡΩΠΗ												EUROPE
Χώρες E.E. (25)	2001	4,8	1,9	10,4	9,7	7,0	1,46	5,0	2001	74,7	81,0	E.U. Countries (25)
Αυστρία	2002	4,5	2,4	9,7	9,5	0,3	1,40	4,1	2002	75,8	81,7	Austria
Βέλγιο	2002	3,9	3,0	10,8	10,2	0,5	1,62	4,4	2002	75,1	81,1	Belgium
Γαλλία	2002	4,7	1,9	12,8	9,1	3,7	1,89	4,2	2001	75,5	82,9	France
Γερμανία	2002	4,8	2,4	8,7	10,2	-1,5	1,31	4,2	2001	75,5	81,3	Germany
Δανία	2002	6,9	2,8	11,9	10,9	1,0	1,72	4,4	2002	74,8	79,5	Denmark
Ελλάδα	2002	5,4	1,1	9,3	9,5	-0,2	1,25	5,9	2002	75,4	80,7	Greece
Ην. Βασίλειο	2002	4,8	2,6	11,3	10,2	1,1	1,64	5,2	2001	75,7	80,4	Un. Kingdom
Ιρλανδία	2002	5,0	0,7	15,4	7,5	7,9	1,97	5,1	2001	75,2	80,3	Ireland
Ισπανία	2002	5,1	0,9	10,3	9,0	1,1	1,25	3,5	2000	75,7	83,1	Spain
Ιταλία	2002	4,5	0,7	9,2	9,6	-0,3	1,23	4,5	2000	76,6	82,5	Italy
Λουξεμβούργο	2002	4,5	2,4	12,0	8,4	3,6	1,63	5,1	2002	74,9	81,5	Luxembourg
Ολλανδία	2002	5,2	2,1	12,5	8,8	3,7	1,73	5,0	2002	76,0	80,7	Netherlands
Πορτογαλία	2002	5,4	2,7	11,0	10,2	0,8	1,47	5,0	2002	73,8	80,5	Portugal
Σουηδία	2002	4,3	2,4	10,7	10,6	0,1	1,65	3,3	2002	77,7	82,1	Sweden
Φινλανδία	2002	5,2	2,6	10,7	9,5	1,2	1,72	3,0	2002	74,9	81,5	Finland
Εσθονία	2002	4,3	3,0	9,6	13,5	-3,9	1,37	5,7	2002	65,3	77,1	Estonia
Λεττονία	2002	4,2	2,5	8,6	13,9	-5,3	1,24	9,8	2002	64,8	76,0	Latvia
Λιθουανία	2002	4,7	3,0	8,7	11,8	-3,2	1,24	7,9	2002	66,3	77,5	Lithuania
Μάλτα	2002	5,8	2,8	9,9	7,8	2,0	1,46	5,9	2002	75,9	81,0	Malta
Ουγγαρία	2002	4,5	2,5	9,5	13,1	-3,5	1,30	7,2	2002	68,4	76,7	Hungary
Πολωνία	2002	5,0	1,2	9,2	9,4	-0,1	1,24	7,5	2002	70,4	78,7	Poland
Σλοβακία	2002	4,7	2,0	9,5	9,6	-0,1	1,19	7,6	2002	69,9	77,8	Slovak Rep.
Σλοβενία	2002	3,5	1,2	8,8	9,4	-0,6	1,21	3,8	2002	72,7	80,5	Slovenia
Τσεχία	2002	5,2	3,1	9,1	10,6	-1,5	1,17	4,1	2002	72,1	78,7	Czech Republic
Άλλες Ευρωπ. Χώρες	2002	2,8	..	11,2	3,3	8,0	1,36	3,9	Other European
Ανδόρα	2002	3,7	1,3	8,5	14,3	-5,9	1,21	13,3	2002	68,9	75,6	Andora
Βουλγαρία												Bulgaria

(συνεχ. - cont'd)

ΠΙΝΑΚΑΣ V (συνεχ.). ΔΗΜΟΓΡΑΦΙΚΑ ΜΕΓΕΘΗ (επιλεγμένες χώρες)
TABLE V (cont'd). DEMOGRAPHIC INDICATORS (selected countries)

Χώρα	Χρόνος Year (1)	Ποσοστά ανά 1000 κατοίκους - Rates per 1000 population					Συνολικό ποσοστό γονιμότητας Total fertility rate	Ποσοστό βρεφικής θνησιμότητας Infant mortality rate	Προσδοκώμενη διάρκεια ζωής Expectation of life at birth		Country	
		Γαμήλιο- τητας Marriage	Διάζευτι- κόπητος Divorce	Γεννητι- κόπητος Birth	Θνησιμό- τητας Death	Φυσική αύξηση Natural increase			Περίοδος Period	Άντρες Males		Γυναίκες Females
Γεωργία	2002	2,9	0,4	10,7	10,7	0,0	1,4	14,8	2001	68,0	74,8	Georgia
Ελβετία	2002	5,5	2,2	9,9	8,5	1,5	1,4	4,5	2002	77,8	83,0	Switzerland
Ισλανδία	2002	5,6	1,8	14,1	6,3	7,7	1,9	2,2	2000	78,5	82,3	Iceland
Κροατία	2002	5,1	1,0	9,0	11,4	-2,4	1,4	7,0	2000	70,5	77,8	Croatia
Λίχτενσταϊν	2002	5,1	2,8	11,7	6,4	5,3	1,5	2,4	2002	78,7	82,1	Liechtenstein
Νορβηγία	2002	4,5	2,3	12,2	9,8	2,4	1,8	3,5	2002	76,4	81,5	Norway
Ουκρανία	2002	6,6	4,0	8,1	15,7	-7,6	1,1	10,3	2000/2005	64,7	74,7	Ukraine
Ρουμανία	2002	5,9	1,5	9,7	12,4	-2,7	1,3	17,3	2002	67,5	74,8	Romania
Ρωσία	2002	7,1	5,9	9,7	16,2	-6,5	1,3	13,3	2002	58,8	71,9	Russia
Σαν Μαρίνο	2002	7,5	1,6	10,4	7,1	3,3	1,2	6,7	2000	77,4	83,9	San Marino
Τουρκία	2001	6,6	0,7	21,4	7,1	14,3	2,5	39,4	2001	66,0	70,6	Turkey
ΑΦΡΙΚΗ												AFRICA
Αίγυπτος	1999	8,2	1,2	27,0	6,4	20,6	3,7	29,4	2001	65,6	67,4	Egypt
Αλγερία	2001	5,8	...	20,1	4,2	23,6	3,1	34,5	2000/2005	68,1	71,3	Algeria
Λιβύη	2001	3,9	0,3	18,7	4,7	21,7	3,8	27,8	2000/2005	70,8	75,4	Libya
ΑΜΕΡΙΚΗ												AMERICA
Βραζιλία	2000/2005	4,6	0,6	19,7	7,1	13,2	2,1	38,4	2000	64,7	72,5	Brazil
Ην. Πολιτείες	2001	8,5	4,2	14,1	8,5	5,6	2,1	6,9	2001	74,4	79,8	USA
Καναδάς	2001	4,7	2,3	10,8	7,1	3,7	1,6	5,2	2000	76,7	82,0	Canada
Μεξικό	2001	7,6	0,5	28,2	4,4	19,5	2,8	13,0	2000/2005	70,4	76,4	Mexico
ΑΣΙΑ												ASIA
Ιαπωνία	2001	6,3	2,2	9,2	7,6	1,6	1,3	3,1	2000	77,6	84,6	Japan
Ιορδανία	2001	9,1	1,2	27,6	3,1	24,5	4,7	26,6	2000/2005	69,7	72,5	Jordan
Ισραήλ	2001	6,0	1,7	21,2	5,8	15,4	2,9	5,1	2000/2005	77,1	81,0	Israel
Κίνα	2001	4,5	2,0	13,4	6,4	9,2	1,8	41,4	2000/2005	68,9	73,3	China
Λιβανός	2000/2005	19,1	5,4	14,9	2,1	17,2	2000/2005	71,9	75,1	Lebanon
Συρία	2001	8,5	0,7	31,4	3,5	27,7	4,0	26,9	2000/2005	70,6	73,1	Syria
ΟΚΕΑΝΙΑ												OCEANIA
Αυστραλία	2001	5,6	2,8	12,7	6,6	6,3	1,7	5,3	2000/2005	76,4	82,0	Australia
Νέα Ζηλανδία	2000	5,5	2,5	14,8	7,0	7,8	2,0	6,1	2000/2005	75,8	80,7	New Zealand

Σημ.-Note: 1. Ο πιο πρόσφατος χρόνος - latest available year.

Πηγή/Sources: 1. Demographic Yearbook, U.N. 2001

2. Recent Demographic Developments, Council of Europe, 2003

