



# Διαχρονικές Τάσεις Απασχόλησης Ξένου Εργατικού Δυναμικού

από τις Επιχειρήσεις της Κύπρου 2000 - 2003



Αρχή Ανάπτυξης  
Ανθρώπινου  
Δυναμικού  
Κύπρου

---

---

**ΔΙΑΧΡΟΝΙΚΕΣ ΤΑΣΕΙΣ ΑΠΑΣΧΟΛΗΣΗΣ  
ΞΕΝΟΥ ΕΡΓΑΤΙΚΟΥ ΔΥΝΑΜΙΚΟΥ  
ΑΠΟ ΤΙΣ ΕΠΙΧΕΙΡΗΣΕΙΣ ΤΗΣ ΚΥΠΡΟΥ  
2000 - 2003**

---

---

**ΔΙΕΥΘΥΝΣΗ ΕΡΕΥΝΑΣ ΚΑΙ ΠΡΟΓΡΑΜΜΑΤΙΣΜΟΥ  
ΑΡΧΗ ΑΝΑΠΤΥΞΗΣ ΑΝΘΡΩΠΙΝΟΥ ΔΥΝΑΜΙΚΟΥ**

**ΙΟΥΛΙΟΣ 2004**

**ISBN 9963-43-750-8**

---

**Υπεύθυνος Λειτουργός**

Στέλιος Μυτίδης, *Λειτουργός Ανθρώπινου Δυναμικού*

**Συνεισφορά στην ηλεκτρονική επεξεργασία των στοιχείων**

Κυριάκος Κυριάκου, *Λειτουργός Ανθρώπινου Δυναμικού 1<sup>ης</sup> Τάξης*

Χριστάκης Χριστοφής, *Λειτουργός Α΄*

Ηρακλής Αριστείδου, *Έκτακτος Λειτουργός Ανθρώπινου Δυναμικού*

**Συνεργασία με Στατιστική Υπηρεσία**

Αλέκος Αγαθαγγέλου, *Ανώτερος Λειτουργός Στατιστικής*

**Συνεργασία με Τμήμα Κοινωνικών Ασφαλίσεων**

Σούλα Φλωρίδου, *Ανώτερος Ασφαλιστικός Λειτουργός*

**Συντονισμός**

Γιάννης Μουρουζίδης, *Ανώτερος Λειτουργός Ανθρώπινου Δυναμικού*

**Γενική ευθύνη**

Δρ. Γιώργος Όξινος, *Διευθυντής Έρευνας και Προγραμματισμού*

---

Αναδημοσίευση μέρους ή ολόκληρης της μελέτης επιτρέπεται νοουμένου ότι αναφέρεται η πηγή.

## ΠΡΟΛΟΓΟΣ

Η μελέτη αυτή είναι άμεσα συνδεδεμένη και αποτελεί συμπλήρωμα της μελέτης “Προβλέψεις Απασχόλησης Ξένου Εργατικού Δυναμικού στην Κύπρο 2004-2007” η οποία εκπονήθηκε πρόσφατα από την ΑνΑΔ. Βασική επιδίωξη της μελέτης είναι η ανάλυση και εξέταση των διαχρονικών τάσεων απασχόλησης ξένου εργατικού δυναμικού από τις επιχειρήσεις της Κύπρου την περίοδο 2000-2003.

Οι επιχειρήσεις που απασχολούν ξένους εργαζόμενους στην Κύπρο συγκροτούν ένα αρκετά σημαντικό ποσοστό του συνολικού αριθμού των επιχειρήσεων του τόπου. Η σημασία των επιχειρήσεων αυτών αυξάνεται ολοένα και περισσότερο όχι μόνο λόγω του μεγάλου και ραγδαία αυξανόμενου αριθμού τους αλλά και της συγκέντρωσης τους σε σημαντικούς για την κυπριακή οικονομία τομείς οικονομικής δραστηριότητας. Ιδιαίτερα σημαντικό είναι επίσης το ποσοστό που αποτελούν οι επιχειρήσεις με ξένους εργαζόμενους σε όλα τα μεγέθη επιχειρήσεων και σε όλες τις επαρχίες.

Προσδοκάται ότι η μελέτη αυτή θα συμβάλει στη διαμόρφωση μιας ολοκληρωμένης, πρόσφατης και έγκυρης εικόνας αναφορικά με την απασχόληση του ξένου εργατικού δυναμικού από τις επιχειρήσεις της Κύπρου. Οι διαπιστώσεις, τα συμπεράσματα και τα πορίσματα που απορρέουν από τη μελέτη αναμένεται ότι θα αξιοποιηθούν στη λήψη των κατάλληλων αποφάσεων πολιτικής από τους αρμοδίους.

Για την επιτυχή διεκπεραίωση της παρούσας μελέτης ήταν αναγκαία η παροχή των αναγκαίων στοιχείων τόσο από το Τμήμα Κοινωνικών Ασφαλίσεων του Υπουργείου Εργασίας και Κοινωνικών Ασφαλίσεων όσο και από τη Στατιστική Υπηρεσία, η βοήθεια των οποίων υπήρξε ανεκτίμητη και η ΑνΑΔ τους εκφράζει και δημόσια τις ευχαριστίες της.

Τέλος, εκφράζω τα θερμά μου συγχαρητήρια και ευχαριστίες στους συντελεστές της Διεύθυνσης Έρευνας και Προγραμματισμού που συνέβαλαν στην επιτυχή ολοκλήρωση της μελέτης.

Μιχάλης Α. Φυσεντζίδης  
Γενικός Διευθυντής



## ΣΥΝΟΨΗ ΤΗΣ ΜΕΛΕΤΗΣ

**Οι επιχειρήσεις που απασχολούν ξένο εργατικό δυναμικό στην Κύπρο αποτελούν ένα αρκετά σημαντικό μέρος του συνόλου των επιχειρήσεων του τόπου . Οι επιχειρήσεις αυτές διαδραματίζουν το δικό τους ρόλο στην ανάπτυξη της οικονομίας της Κύπρου όχι μόνο λόγω του **μεγάλου και ραγδαία αυξανόμενου αριθμού τους** αλλά και της **συγκέντρωσης τους σε σημαντικούς για την κυπριακή οικονομία τομείς οικονομικής δραστηριότητας.****

### Σκοπός της μελέτης

**Βασική επιδίωξη** της μελέτης είναι η εξέταση των διαχρονικών τάσεων απασχόλησης ξένου εργατικού δυναμικού από τις επιχειρήσεις της Κύπρου κατά την περίοδο 2000-2003 με απώτερο στόχο το σχηματισμό μιας ολοκληρωμένης, πρόσφατης και έγκυρης εικόνας αναφορικά με την απασχόληση της συγκεκριμένης ομάδας απασχολουμένων.

### Έκταση της μελέτης

Οι **βασικές πηγές στοιχείων και πληροφοριών** που αξιοποιήθηκαν για την εκπόνηση της μελέτης είναι το Τμήμα Κοινωνικών Ασφαλίσεων του Υπουργείου Εργασίας και Κοινωνικών Ασφαλίσεων και η Στατιστική Υπηρεσία της Κύπρου.

### Μεθοδολογία

**Σε πρώτο στάδιο** έγινε ανάλυση της γενικής εικόνας απασχόλησης του ξένου εργατικού δυναμικού στην Κύπρο κατά ευρύ τομέα οικονομικής δραστηριότητας, μέγεθος επιχείρησης και επαρχία την περίοδο 2000-2003. **Στη συνέχεια**, εξετάστηκαν στοιχεία σχετικά με την απασχόληση του ξένου εργατικού δυναμικού την ίδια περίοδο στον πρωτογενή, δευτερογενή και τριτογενή τομέα με παράλληλη ανάλυση κατά μέγεθος επιχείρησης και επαρχία.

## Βασικές διαπιστώσεις και συμπεράσματα

Από την ανάλυση και εξέταση των στοιχείων αναφορικά με τις διαχρονικές τάσεις απασχόλησης ξένου εργατικού δυναμικού από τις επιχειρήσεις της Κύπρου κατά την περίοδο 2000-2003 αναδύονται ορισμένες βασικές διαπιστώσεις και συμπεράσματα.

### Συνοπτική εικόνα

- (i) Οι επιχειρήσεις με ξένο εργατικό δυναμικό στην Κύπρο παρουσίασαν **σημαντική αύξηση (47,6%)** την περίοδο **2000-2003**. Το **2000** ο αριθμός τους έφτανε στις **14.484** ενώ το **2003** ανήλθε στις **21.379**.

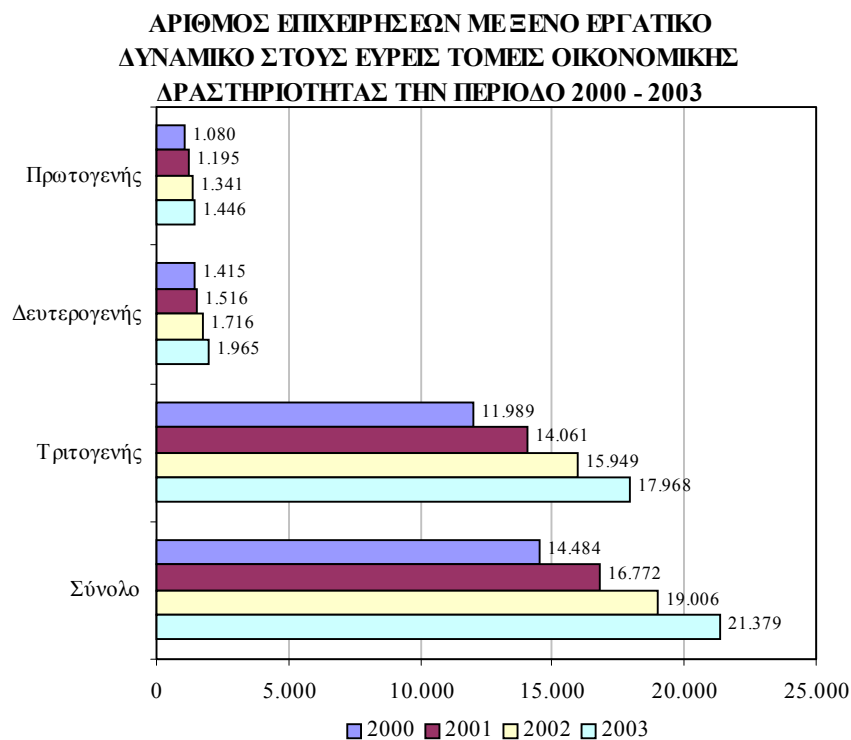

- (ii) Ο πρωτογενής τομέας συγκεντρώνει τη **μικρότερη μάζα επιχειρήσεων** που εργοδοτεί ξένο εργατικό δυναμικό. Από **1.080** επιχειρήσεις το **2000** ανήλθαν στις **1.446** το **2003** (αύξηση **33,9%**).

- (iii) Στο **δευτερογενή τομέα** οι επιχειρήσεις με ξένο εργατικό δυναμικό ανέρχονταν στις **1.415** το **2000** και στις **1.965** το **2003** (**αύξηση 38,9%**).
- (iv) Στον **τριτογενή τομέα**, όπου εντοπίζεται η **πλειοψηφία των επιχειρήσεων** με ξένους εργαζόμενους, ο αριθμός τους το **2000** ανέρχόταν στις **11.989** ενώ το **2003** έφτασε στις **17.968** (**αύξηση 49,9%**). Η αύξηση αυτή προέρχεται κατά κύριο λόγο από τον τομέα των **Ιδιωτικών νοικοκυριών**.
- (v) Το **ποσοστό των επιχειρήσεων με ξένους εργαζόμενους** κυμαίνεται σε **αρκετά ψηλά επίπεδα** παρουσιάζοντας **ανοδική τάση**. Συγκεκριμένα, κατά το **2000** το **42,1%** των επιχειρήσεων εργοδοτούσε ξένους εργαζόμενους ενώ το ποσοστό αυτό αυξήθηκε σημαντικά στο **51,9%** το **2003**.
- (vi) Στον **πρωτογενή τομέα** το **ποσοστό των επιχειρήσεων που απασχολούν ξένους εργαζόμενους** βρίσκεται σε **πολύ ψηλά επίπεδα**. Το **2000** το ποσοστό αυτό ανέρχόταν στο **82,9%** και το **2003** στο **88,2%**.
- (vii) Στο **δευτερογενή τομέα**, όπου εμφανίζεται το **μικρότερο ποσοστό**, το ποσοστό των επιχειρήσεων κατά το **2000** ήταν στο **22,1%** και το **2003** στο **28,6%**.
- (viii) Στον **τριτογενή τομέα** το ποσοστό των επιχειρήσεων με ξένους εργαζόμενους το **2000** ανέρχόταν στο **44,9%** ενώ το **2003** εκτοξεύτηκε στο **55,0%**.
- (ix) Η **πλειοψηφία των επιχειρήσεων** που εργοδοτούν ξένους εργαζόμενους έχουν **μέγεθος 1 άτομο**. Ο αριθμός τους το **2000** ήταν **8.779** ενώ το **2003** έφτασε στις **13.698** (**αύξηση 56,0%**). Αυτό οφείλεται σε μεγάλο βαθμό στον τομέα των **Ιδιωτικών νοικοκυριών**.
- (x) Η **αμέσως μεγαλύτερη κατηγορία** παρατηρείται στις επιχειρήσεις με **μέγεθος 2-4 άτομα** όπου το **2000** έφταναν στις **2.221** και το **2003** στις **3.198** (**αύξηση 44,0%**).



**ΑΡΙΘΜΟΣ ΕΠΙΧΕΙΡΗΣΕΩΝ ΜΕ ΞΕΝΟ ΕΡΓΑΤΙΚΟ  
ΔΥΝΑΜΙΚΟ ΚΑΤΑ ΜΕΓΕΘΟΣ ΕΠΙΧΕΙΡΗΣΗΣ  
ΤΗΝ ΠΕΡΙΟΔΟ 2000 - 2003**

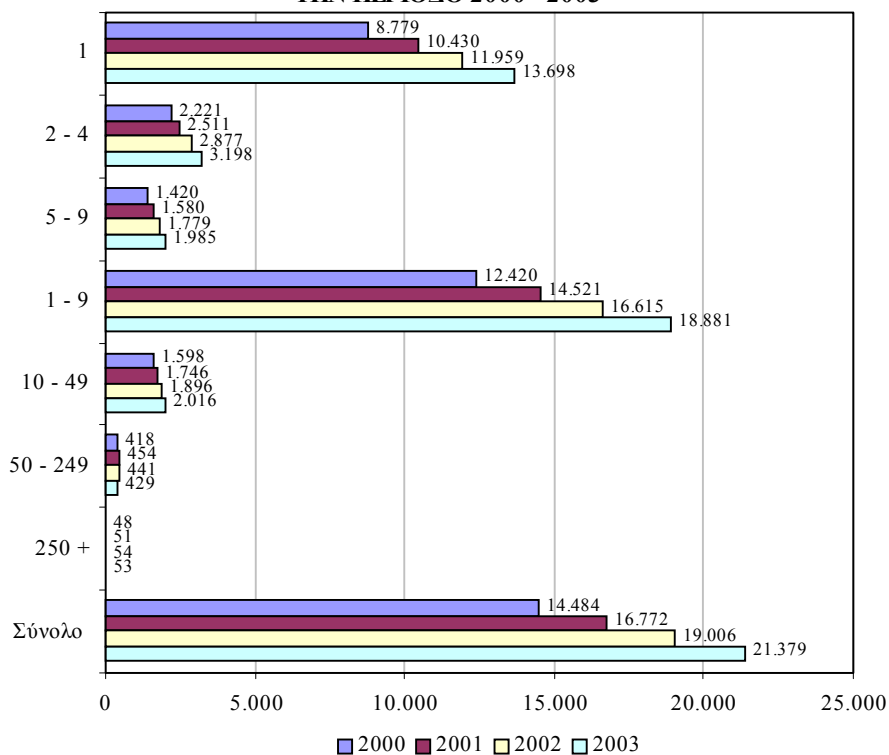

- (xi) Το ποσοστό των επιχειρήσεων με ξένο εργατικό δυναμικό αυξάνεται όσο μεγαλώνει το μέγεθος της επιχείρησης, με εξαίρεση τις επιχειρήσεις με μέγεθος 1 άτομο.
- (xii) Όλες οι επιχειρήσεις με μέγεθος 250+ άτομα κατά τη διάρκεια της περιόδου 2000-2003, με εξαίρεση το 2001, εργοδοτούσαν ξένους εργαζόμενους.
- (xiii) Πολύ σημαντικά ποσοστά παρατηρούνται επίσης στις επιχειρήσεις με μεγέθη 50-249 και 10-49 άτομα. Στις επιχειρήσεις με μέγεθος 50-249 άτομα το ποσοστό αυτό το 2000 έφτανε στο 87,3% και το 2003 στο 89,0% ενώ στις επιχειρήσεις με μέγεθος 10-49 άτομα το αντίστοιχο ποσοστό το 2000 ανερχόταν στο 63,2% και το 2003 στο 72,2%.

- (xiv) Ο αριθμός των επιχειρήσεων με ξένο εργατικό δυναμικό παρουσίασε διαδοχικές αυξήσεις σε όλες τις επαρχίες την περίοδο 2000-2003.

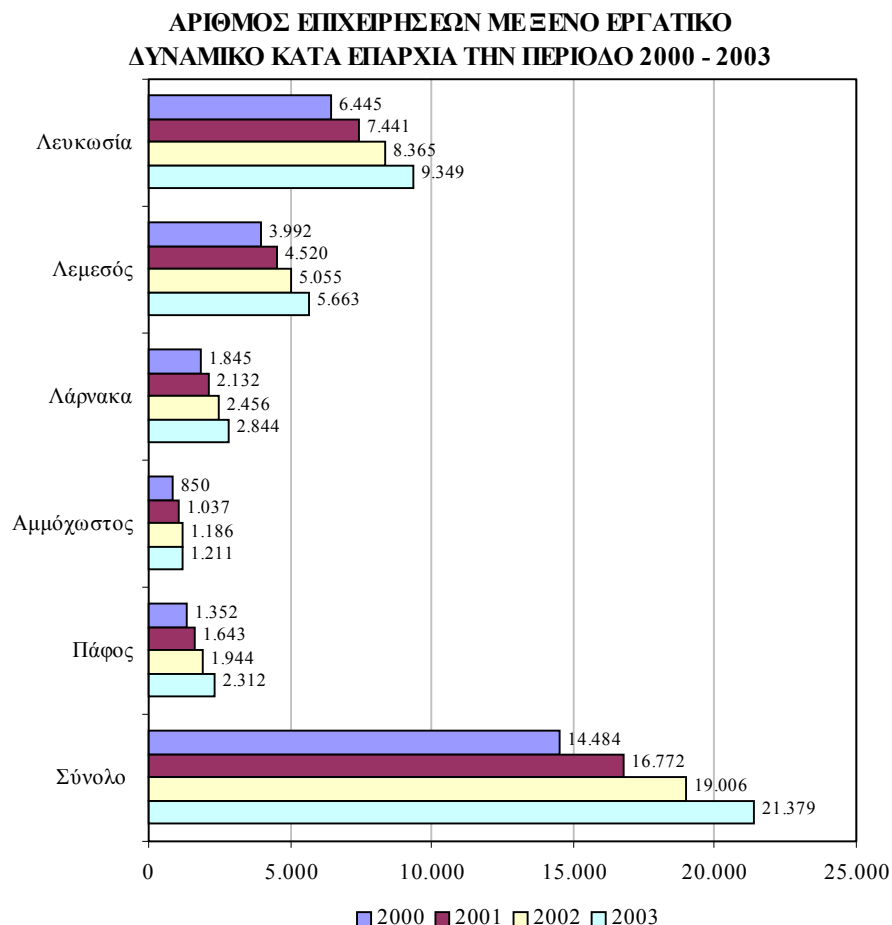

- (xv) Οι περισσότερες επιχειρήσεις με ξένους εργαζόμενους εντοπίζονται στην επαρχία της Λευκωσίας. Ειδικότερα, ο αριθμός τους το 2000 έφτανε στις 6.445 ενώ το 2003 ανήλθε στις 9.349 (αύξηση 45,1%).
- (xvi) Σημαντικός είναι επίσης ο αριθμός των επιχειρήσεων με ξένους εργαζόμενους που συγκεντρώνονται στην επαρχία της Λεμεσού όπου κατά το 2000 ανέρχονταν στις 3.992 και το 2003 στις 5.663 (αύξηση 41,9%).

- (xvii) Το **ποσοστό των επιχειρήσεων που απασχολούν ξένους εργαζόμενους** βρίσκεται σε **αρκετά ψηλά επίπεδα σε όλες τις επαρχίες** (48% και άνω το 2003).
- (xviii) Το **ψηλότερο ποσοστό επιχειρήσεων με ξένο εργατικό δυναμικό εντοπίζεται στην Πάφο** όπου το **2000** έφτανε στο **48,6%** ενώ το **2003** αυξήθηκε δραματικά στο **60,4%**.
- (xix) Το **αμέσως ψηλότερο ποσοστό επιχειρήσεων με ξένους εργαζόμενους εντοπίζεται στη Λευκωσία** με **44,0%** το **2000** και **53,7%** το **2003**.

#### Πρωτογενής τομέας

- (i) Οι **επιχειρήσεις που εργοδοτούσαν ξένους εργαζόμενους στον πρωτογενή τομέα είχαν σημαντική αύξηση κατά την περίοδο 2000-2003**. Συγκεκριμένα, το **2000** ο αριθμός τους έφτανε στις **1.080** και το **2003** στις **1.446** (αύξηση **33,9%**).
- (ii) Η **συντριπτική πλειοψηφία των επιχειρήσεων με ξένους εργαζόμενους συγκεντρώνεται στον τομέα της Γεωργίας** με **1.055** επιχειρήσεις το **2000** και **1.416** το **2003** (αύξηση **34,2%**).
- (iii) Το **ποσοστό των επιχειρήσεων που εργοδοτούσαν ξένο εργατικό δυναμικό στον πρωτογενή τομέα βρίσκεται σε πολύ ψηλά επίπεδα**. Το **2000** ανερχόταν στο **82,9%** ενώ το **2003** έφτασε στο **88,2%**.
- (iv) Το **μεγαλύτερο με σημαντική διαφορά ποσοστό επιχειρήσεων με ξένους εργαζόμενους εμφανίζεται στη Γεωργία** όπου το **2000** έφτανε στο **85,7%** και το **2003** στο **90,3%**.
- (v) Η **πλειοψηφία των επιχειρήσεων με ξένους εργαζόμενους στον πρωτογενή τομέα συγκεντρώνεται στις επιχειρήσεις με μέγεθος 1 άτομο**. Το **2000** έφταναν στις **567** και το **2003** στις **703** (αύξηση **24,0%**).

- (vi) **Σημαντικός αριθμός επιχειρήσεων με ξένο εργατικό δυναμικό εντοπίζεται επίσης στις επιχειρήσεις με μέγεθος 2-4 άτομα όπου το 2000 ανέρχονταν στις 338 και το 2003 στις 529 (αύξηση 56,5%).**
- (vii) **Το ποσοστό των επιχειρήσεων που απασχολούν ξένους εργαζόμενους στον πρωτογενή τομέα είναι πολύ ψηλό σε όλα τα μεγέθη επιχειρήσεων.**
- (viii) **Το μεγαλύτερο ποσοστό επιχειρήσεων με ξένο εργατικό δυναμικό εμφανίζεται στις επιχειρήσεις με μέγεθος 5-9 άτομα όπου το 2000 έφτανε στο 85,7% και το 2003 στο 92,9%.**
- (ix) **Η πλειοψηφία των επιχειρήσεων που εργοδοτούν ξένους εργαζόμενους στον πρωτογενή τομέα συγκεντρώνεται στη Λευκωσία. Ο αριθμός τους από 429 το 2000 ανήλθε στις 561 το 2003 (αύξηση 30,8%).**
- (x) **Σημαντικός αριθμός επιχειρήσεων με ξένο εργατικό δυναμικό εντοπίζεται επίσης στη Λάρνακα με 250 το 2000 και 312 το 2003 (αύξηση 24,8%).**
- (xi) **Το ποσοστό των επιχειρήσεων με ξένους εργαζόμενους στον πρωτογενή τομέα κυμαίνεται σε πολύ ψηλά επίπεδα σε όλες τις επαρχίες.**
- (xii) **Το σημαντικότερο ποσοστό επιχειρήσεων με ξένους εργαζόμενους εμφανίζεται στην Αμμόχωστο με 94,2% το 2000 και 92,5% το 2003.**
- (xiii) **Ακολουθεί η Πάφος όπου κατά το 2000 το ποσοστό των επιχειρήσεων που απασχολούσαν ξένους εργαζόμενους έφτανε στο 81,8% ενώ το 2003 ανήλθε στο 91,3%.**

#### Δευτερογενής τομέας

- (i) **Οι επιχειρήσεις που εργοδοτούσαν ξένους εργαζόμενους στο δευτερογενή τομέα παρουσίασαν σημαντική αύξηση την περίοδο 2000-2003. Το 2000 ο αριθμός τους έφτανε στις 1.415 ενώ το 2003 ανήλθε στις 1.965 (αύξηση 38,9%).**

- (ii) Οι περισσότερες επιχειρήσεις με ξένο εργατικό δυναμικό συγκεντρώνονται στον **τομέα της Μεταποίησης**. Το 2000 έφταναν στις **893** και το 2003 στις **1.095** (αύξηση **22,6%**).
- (iii) Σημαντικός είναι επίσης ο **αριθμός των επιχειρήσεων που απασχολούσαν ξένους εργαζόμενους στις Κατασκευές με 509 το 2000 και 862 το 2003 (αύξηση 69,4%)**.
- (iv) Το **ποσοστό των επιχειρήσεων με ξένο εργατικό δυναμικό στο δευτερογενή τομέα κυμαίνεται σε ψηλά επίπεδα με αυξητική τάση**. Το ποσοστό αυτό το 2000 έφτασε στο **22,1%** ενώ το 2003 έφτασε στο **28,6%**.
- (v) Στη **Μεταποίηση το 24,0%** των επιχειρήσεων το 2000 απασχολούσε ξένους εργαζόμενους ενώ το ποσοστό αυτό ανήλθε στο **30,3%** το 2003.
- (vi) Σημαντικό είναι επίσης το **ποσοστό των επιχειρήσεων με ξένους εργαζόμενους στις Κατασκευές όπου το 2000 ανερχόταν στο 19,3% και το 2003 στο 26,5%**.
- (vii) Η **πλειοψηφία των επιχειρήσεων με ξένους εργαζόμενους στο δευτερογενή τομέα εμφανίζεται στην κατηγορία των επιχειρήσεων με μέγεθος 10-49 άτομα**. Το 2000 ο αριθμός τους έφτασε στις **521** ενώ το 2003 ανήλθε στις **646** (αύξηση **24,0%**).
- (viii) Ο **αμέσως σημαντικότερος αριθμός συγκεντρώνεται στις επιχειρήσεις με μέγεθος 2-4 άτομα όπου το 2000 έφταναν στις 324 και το 2003 στις 538 (αύξηση 66,0%)**.
- (ix) Το **ποσοστό των επιχειρήσεων που εργοδοτούν ξένους εργαζόμενους στο δευτερογενή τομέα αυξάνεται όσο περισσότερο μεγαλώνει το μέγεθος της επιχείρησης**.
- (x) **Όλες οι επιχειρήσεις με μέγεθος 250+ άτομα είχαν ξένους εργαζόμενους όλες τις χρονιές της περιόδου 2000-2003**.

- (xi) Πολύ ψηλό είναι επίσης το ποσοστό των επιχειρήσεων που απασχολούσαν ξένο εργατικό δυναμικό με μέγεθος **50-249 άτομα**. Το **2000** το ποσοστό τους ανερχόταν στο **91,0%** και το **2003** στο **90,3%**.
- (xii) Στη **Λευκωσία** συγκεντρώνεται ο **μεγαλύτερος όγκος των επιχειρήσεων** με ξένους εργαζόμενους **στο δευτερογενή τομέα**. Ο αριθμός τους το **2000** ανερχόταν στις **651** και το **2003** στις **806** (αύξηση **23,8%**).
- (xiii) Ο **αμέσως μεγαλύτερος αριθμός επιχειρήσεων** με ξένους εργαζόμενους παρατηρείται στη **Λεμεσό** όπου το **2000** έφταναν στις **319** και το **2003** στις **447** (αύξηση **40,1%**).
- (xiv) Το **μεγαλύτερο ποσοστό επιχειρήσεων** με ξένο εργατικό δυναμικό στο **δευτερογενή τομέα** εμφανίζεται στην **Πάφο** με **38,0%** το **2000** και **50,9%** το **2003**.
- (xv) Το **αμέσως μεγαλύτερο ποσοστό επιχειρήσεων** με ξένους εργαζόμενους βρίσκεται στη **Λευκωσία** με **24,1%** το **2000** και **29,1%** το **2003**.

#### Τριτογενής τομέας

- (i) Οι **επιχειρήσεις** που απασχολούσαν ξένους εργαζόμενους **στον τριτογενή τομέα** παρουσίασαν **σημαντική αύξηση την περίοδο 2000-2003**. Το **2000** έφταναν στις **11.989** ενώ το **2003** ανήλθαν στις **17.968** (αύξηση **49,9%**).
- (ii) Η **μεγάλη πλειοψηφία των επιχειρήσεων** που εργοδοτεί ξένους εργαζόμενους βρίσκεται στα **Ιδιωτικά νοικοκυριά**. Το **2000** ο αριθμός ήταν **7.798** ενώ το **2003** έφτασε στις **12.320** (αύξηση **58,0%**).
- (iii) **Σημαντικός** είναι επίσης ο **αριθμός των επιχειρήσεων** που απασχολούσαν ξένο εργατικό δυναμικό στο **Εμπόριο και επιδιορθώσεις** με **1.460** το **2000** και **2.063** το **2003** (αύξηση **41,3%**).

- (iv) Το ποσοστό των επιχειρήσεων με ξένους εργαζόμενους στον τριτογενή τομέα βρίσκεται σε αρκετά ψηλά επίπεδα παρουσιάζοντας ανοδική τάση. Το 2000 το ποσοστό αυτό ανερχόταν στο 44,9% ενώ το 2003 έφτασε στο 55,0%.
- (v) Η συντριπτική πλειοψηφία των επιχειρήσεων στον τομέα των Ιδιωτικών νοικοκυριών απασχολεί ξένους εργαζόμενους. Το ποσοστό τους το 2000 ανερχόταν στο 96,0% και το 2003 στο 97,4%.
- (vi) Πολύ σημαντικό μερίδιο των επιχειρήσεων στον τομέα των Ξενοδοχείων και εστιατόριων εργοδοτεί ξένους εργαζόμενους. Το 2000 το 48,8% των επιχειρήσεων είχαν ξένο εργατικό δυναμικό ενώ το 2003 το ποσοστό αυτό αυξήθηκε σημαντικά στο 60,5%.
- (vii) Στις Μεταφορές, αποθήκευση και επικοινωνίες το ποσοστό των επιχειρήσεων με ξένο εργατικό δυναμικό το 2000 έφτανε στο 25,5% και το 2003 στο 25,9%.
- (viii) Η μεγάλη πλειοψηφία των επιχειρήσεων που εργοδοτεί ξένους εργαζόμενους στον τριτογενή τομέα ανήκει στις επιχειρήσεις με μέγεθος 1 άτομο. Το 2000 ο αριθμός τους ανερχόταν στις 8.125 ενώ το 2003 έφτασε στις 12.844 (αύξηση 58,1%). Αυτό οφείλεται σε μεγάλο βαθμό στον τομέα των Ιδιωτικών νοικοκυριών.
- (ix) Η δεύτερη μεγαλύτερη κατηγορία συγκροτείται από τις επιχειρήσεις με μέγεθος 2-4 άτομα όπου το 2000 έφταναν στις 1.559 ενώ το 2003 ανήλθαν στις 2.131 (αύξηση 36,7%).
- (x) Το ποσοστό των επιχειρήσεων με ξένους εργαζόμενους στον τριτογενή τομέα αυξάνεται παράλληλα με το μέγεθος της επιχείρησης. Μοναδική εξαίρεση αποτελούν οι επιχειρήσεις με μέγεθος 1 άτομο λόγω της συμπερίληψης των Ιδιωτικών νοικοκυριών σε αυτή την κατηγορία.

- (xi) **Όλες οι επιχειρήσεις με μέγεθος 250+ άτομα την περίοδο 2000-2003, εκτός το 2001, απασχολούσαν ξένο εργατικό δυναμικό.**
- (xii) **Σε πολύ ψηλά επίπεδα κυμαίνεται επίσης το ποσοστό των επιχειρήσεων που εργοδοτούν ξένους εργαζόμενους με μέγεθος 50-249 άτομα. Το 2000 το ποσοστό τους έφτανε στο 86,2% και το 2003 στο 88,8%.**
- (xiii) **Οι επιχειρήσεις που απασχολούσαν ξένους εργαζόμενους στον τριτογενή τομέα σημείωσαν διαδοχικές αυξήσεις σε όλες τις επαρχίες την περίοδο 2000-2003.**
- (xiv) **Η μεγαλύτερη μάζα των επιχειρήσεων με ξένο εργατικό δυναμικό εντοπίζεται στη Λευκωσία. Ο αριθμός τους το 2000 έφτανε στις 5.365 ενώ το 2003 ανήλθε στις 7.982 (αύξηση 48,8%).**
- (xv) **Στη Λεμεσό ο αριθμός των επιχειρήσεων με ξένο εργατικό δυναμικό το 2000 έφτανε στις 3.497 ενώ το 2003 ανήλθε στις 4.939 (αύξηση 41,2%).**
- (xvi) **Ένα αρκετά σημαντικό ποσοστό των επιχειρήσεων του τριτογενούς τομέα σε όλες τις επαρχίες εργοδοτούσε ξένο εργατικό δυναμικό την περίοδο 2000-2003.**
- (xvii) **Το μεγαλύτερο ποσοστό επιχειρήσεων που απασχολεί ξένο εργατικό δυναμικό εμφανίζεται στην Πάφο. Το 2000 το ποσοστό αυτό έφτανε στο 48,7% ενώ το 2003 αυξήθηκε σημαντικά στο 60,0%.**
- (xviii) **Το αμέσως σημαντικότερο ποσοστό επιχειρήσεων με ξένους εργαζόμενους εμφανίζεται στη Λευκωσία με 47,0% το 2000 και 57,0% το 2003.**

### **Πορίσματα**

- (i) **Ο αριθμός των επιχειρήσεων που απασχολούσαν ξένο εργατικό δυναμικό στην Κύπρο παρουσίασε σημαντική αύξηση την περίοδο 2000-2003. Συγκεκριμένα, το 2000**



έφταναν στις 14.484 ενώ το 2003 ανήλθαν στις 21.379 (αύξηση 47,6%). Αυτό είχε ως αποτέλεσμα το ποσοστό των επιχειρήσεων με ξένους εργαζόμενους να εκτοξευτεί στο 51,9% το 2003 από 42,1% το 2000. Η τάση αυτή φανερώνει τη μεγάλη και συνεχώς αυξανόμενη σημασία που διαδραματίζει το ξένο εργατικό δυναμικό στην κυπριακή οικονομία.

- (ii) Στους πλείστους τομείς οικονομικής δραστηριότητας σημειώθηκε αύξηση στον αριθμό των επιχειρήσεων που απασχολούσαν ξένο εργατικό δυναμικό κατά την περίοδο 2000-2003. Σημαντικές αυξήσεις παρατηρήθηκαν στις Κατασκευές (69,4%), στα Ιδιωτικά νοικοκυριά (58,0%), στο Εμπόριο και επιδιορθώσεις (41,3%) καθώς και στα Ξενοδοχεία και εστιατόρια (35,0%).
- (iii) Αναφορικά με τους αριθμούς των επιχειρήσεων με ξένους εργαζόμενους, οι μεγαλύτεροι αριθμοί κατά το 2003 εντοπίστηκαν στους τομείς των Ιδιωτικών νοικοκυριών (12.320 επιχειρήσεις ή 57,6% του συνόλου), του Εμπορίου και επιδιορθώσεων (2.063 επιχειρήσεις ή 9,6% του συνόλου), των Ξενοδοχείων και εστιατορίων (1.513 επιχειρήσεις ή 7,1% του συνόλου), της Γεωργίας (1.416 επιχειρήσεις ή 6,6% του συνόλου) και της Μεταποίησης (1.095 επιχειρήσεις ή 5,1% του συνόλου). Οι πέντε αυτοί τομείς καταλαμβάνουν το 86,0% του συνόλου των επιχειρήσεων με ξένο εργατικό δυναμικό.
- (iv) Το ποσοστό των επιχειρήσεων που απασχολούσαν ξένους εργαζόμενους το 2003 κυμαινόταν σε όλους τους τομείς οικονομικής δραστηριότητας σε ψηλά επίπεδα (πέραν του 13%). Ιδιαίτερα, σημειώνονται τα πολύ μεγάλα ποσοστά στα Ιδιωτικά νοικοκυριά (97,4%), στη Γεωργία (90,3%) καθώς και στα Ξενοδοχεία και εστιατόρια (60,5%). Αρκετά σημαντικά ποσοστά παρατηρούνται επίσης στην Υγεία και κοινωνική μέριμνα (32,9%), στη Μεταποίηση (30,3%), στις Άλλες δραστηριότητες υπηρεσιών (28,0%) και στις Κατασκευές (26,5%).

**ΑΡΙΘΜΟΣ ΕΠΙΧΕΙΡΗΣΕΩΝ ΜΕ ΞΕΝΟ ΕΡΓΑΤΙΚΟ  
ΔΥΝΑΜΙΚΟ ΣΤΟΥΣ ΤΟΜΕΙΣ ΟΙΚΟΝΟΜΙΚΗΣ  
ΔΡΑΣΤΗΡΙΟΤΗΤΑΣ ΤΟ 2000 ΚΑΙ ΤΟ 2003**



- (v) Η **μεγάλη πλειοψηφία των επιχειρήσεων** που εργοδοτεί ξένους εργαζόμενους έχει **μέγεθος 1 άτομο**. Συγκεκριμένα, το **2003** ο αριθμός τους ήταν **13.698** (αύξηση 56,0% την περίοδο 2000-2003) και αποτελούσαν το **64,1% του συνόλου τους**. Αυτό οφείλεται σε σημαντικό βαθμό στα

Ιδιωτικά νοικοκυριά τα οποία περιλαμβάνονται, στη συντριπτική τους πλειοψηφία, στις επιχειρήσεις με απασχόληση 1 άτομο. Οι **αμέσως μεγαλύτερες κατηγορίες επιχειρήσεων το 2003 είχαν μεγέθη 2-4 άτομα** (3.198 επιχειρήσεις) και **10-49 άτομα** (2.016 επιχειρήσεις). Σε αντίθεση, στις επιχειρήσεις με μεγέθη **50-249 και 250+ άτομα** συγκεντρώνεται μικρός αριθμός επιχειρήσεων.

- (vi) Το **ποσοστό των επιχειρήσεων με ξένους εργαζόμενους αυξάνεται σημαντικά όσο μεγαλώνει το μέγεθος της επιχείρησης**. Μοναδική εξαίρεση αποτελούν οι επιχειρήσεις με μέγεθος 1 άτομο λόγω της συμπερίληψης των Ιδιωτικών νοικοκυριών σε αυτή την κατηγορία. Ειδικότερα, **όλες οι επιχειρήσεις με μέγεθος 250+ άτομα το 2003 εργοδοτούσαν ξένους εργαζόμενους** ενώ το ποσοστό αυτό για τις επιχειρήσεις με **μεγέθη 50-249 και 10-49 άτομα** ανερχόταν στο **89,0% και 72,2% αντίστοιχα**. Πρόσθετα, σημαντικά είναι τα ποσοστά που παρατηρούνται και στις υπόλοιπες κατηγορίες επιχειρήσεων (27% και άνω το 2003).
- (vii) Ο **αριθμός των επιχειρήσεων με ξένους εργαζόμενους σημείωσε σημαντικές διαδοχικές αυξήσεις σε όλες τις επαρχίες την περίοδο 2000-2003**. Οι περισσότερες επιχειρήσεις εντοπίζονται στην επαρχία της **Λευκωσίας με 9.349 το 2003** (αύξηση 45,1% την περίοδο 2000-2003) οι οποίες συνιστούσαν το **43,7% του συνόλου**. Η **δεύτερη μεγαλύτερη μάζα** επιχειρήσεων το 2003 συγκεντρώνεται στη **Λεμεσό** (5.663 επιχειρήσεις) και έπονται η **Λάρνακα** (2.844 επιχειρήσεις), η **Πάφος** (2.312 επιχειρήσεις) και η **Αμμόχωστος** (1.211 επιχειρήσεις).
- (viii) Ένα **αρκετά σημαντικό ποσοστό των επιχειρήσεων σε όλες τις επαρχίες** εργοδοτεί **ξένους εργαζόμενους** (48% και άνω το 2003). Το **σημαντικότερο ποσοστό επιχειρήσεων με ξένο εργατικό δυναμικό** εμφανίζεται στην **Πάφο με 60,4% το 2003**. Το **αμέσως μεγαλύτερο ποσοστό** συγκεντρώνεται στη **Λευκωσία με 53,7%** και ακολουθούν η **Αμμόχωστος** (50,6%), η **Λεμεσός** (48,6%) και η **Λάρνακα** (48,0%).

- (ix) Καταληκτικά, **οι επιχειρήσεις που απασχολούσαν ξένο εργατικό δυναμικό στην Κύπρο παρουσίασαν σημαντική αύξηση, τόσο στον αριθμό όσο και στο ποσοστό τους, κατά την περίοδο 2000-2003.** Η συγκέντρωσή τους σε σημαντικούς για την κυπριακή οικονομία τομείς οικονομικής δραστηριότητας παράλληλα με το ψηλό ποσοστό που συγκροτούν σε όλα τα μεγέθη επιχειρήσεων και σε όλες τις επαρχίες αποδεικνύουν την πολύ μεγάλη σημασία που διαδραματίζουν στην ανάπτυξη της οικονομίας του τόπου.



## ΠΕΡΙΕΧΟΜΕΝΑ

<b>ΠΡΟΛΟΓΟΣ</b>		<b>iii</b>
<b>ΣΥΝΟΨΗ ΤΗΣ ΜΕΛΕΤΗΣ</b>		<b>v</b>
<b>ΚΕΦΑΛΑΙΟ 1: ΕΙΣΑΓΩΓΗ</b>		<b>1</b>
1.1.	Σκοπός της μελέτης	2
1.2.	Έκταση της μελέτης	2
1.3.	Μεθοδολογία	3
1.4.	Περίγραμμα της μελέτης	4
<b>ΚΕΦΑΛΑΙΟ 2: ΓΕΝΙΚΗ ΕΙΚΟΝΑ ΑΠΑΣΧΟΛΗΣΗΣ ΞΕΝΟΥ ΕΡΓΑΤΙΚΟΥ ΔΥΝΑΜΙΚΟΥ</b>		<b>5</b>
2.1.	Ευρείς τομείς οικονομικής δραστηριότητας	5
2.2.	Μέγεθος επιχείρησης	12
2.3.	Επαρχία	17
<b>ΚΕΦΑΛΑΙΟ 3: ΓΕΝΙΚΗ ΕΙΚΟΝΑ ΑΠΑΣΧΟΛΗΣΗΣ ΞΕΝΟΥ ΕΡΓΑΤΙΚΟΥ ΔΥΝΑΜΙΚΟΥ ΣΤΟΝ ΠΡΩΤΟΓΕΝΗ ΤΟΜΕΑ</b>		<b>22</b>
3.1.	Κύριοι τομείς οικονομικής δραστηριότητας	22

3.2.	Μέγεθος επιχείρησης	28
3.3.	Επαρχία	33
<b>ΚΕΦΑΛΑΙΟ 4:</b>	<b>ΓΕΝΙΚΗ ΕΙΚΟΝΑ ΑΠΑΣΧΟΛΗΣΗΣ ΞΕΝΟΥ ΕΡΓΑΤΙΚΟΥ ΔΥΝΑΜΙΚΟΥ ΣΤΟ ΔΕΥΤΕΡΟΓΕΝΗ ΤΟΜΕΑ</b>	<b>38</b>
4.1.	Κύριοι τομείς οικονομικής δραστηριότητας	38
4.1.1.	Μεταποίηση	43
4.2.	Μέγεθος επιχείρησης	50
4.3.	Επαρχία	55
<b>ΚΕΦΑΛΑΙΟ 5:</b>	<b>ΓΕΝΙΚΗ ΕΙΚΟΝΑ ΑΠΑΣΧΟΛΗΣΗΣ ΞΕΝΟΥ ΕΡΓΑΤΙΚΟΥ ΔΥΝΑΜΙΚΟΥ ΣΤΟΝ ΤΡΙΤΟΓΕΝΗ ΤΟΜΕΑ</b>	<b>61</b>
5.1.	Κύριοι τομείς οικονομικής δραστηριότητας	61
5.1.1.	Εμπόριο και επιδιορθώσεις	68
5.1.2.	Μεταφορές, αποθήκευση και επικοινωνίες	73
5.1.3.	Ακίνητη περιουσία και επιχειρηματικές δραστηριότητες	80
5.1.4.	Λοιποί τομείς υπηρεσιών	86
5.2.	Μέγεθος επιχείρησης	93
5.3.	Επαρχία	99

<b>ΚΕΦΑΛΑΙΟ 6:</b>	<b>ΣΥΜΠΕΡΑΣΜΑΤΑ ΚΑΙ ΠΟΡΙΣΜΑΤΑ</b>	<b>105</b>
<b>6.1.</b>	<b>Βασικές διαπιστώσεις και συμπεράσματα</b>	<b>105</b>
<b>6.2.</b>	<b>Πορίσματα</b>	<b>131</b>
<b>ΠΑΡΑΡΤΗΜΑΤΑ</b>		<b>139</b>
<b>ΠΑΡΑΡΤΗΜΑ 1:</b>	<b>ΠΙΝΑΚΕΣ ΓΙΑ ΤΗ ΓΕΝΙΚΗ ΕΙΚΟΝΑ ΑΠΑΣΧΟΛΗΣΗΣ ΞΕΝΟΥ ΕΡΓΑΤΙΚΟΥ ΔΥΝΑΜΙΚΟΥ</b>	<b>141</b>
<b>ΠΑΡΑΡΤΗΜΑ 2:</b>	<b>ΠΙΝΑΚΕΣ ΓΙΑ ΤΗ ΓΕΝΙΚΗ ΕΙΚΟΝΑ ΑΠΑΣΧΟΛΗΣΗΣ ΞΕΝΟΥ ΕΡΓΑΤΙΚΟΥ ΔΥΝΑΜΙΚΟΥ ΣΤΟΝ ΠΡΩΤΟΓΕΝΗ ΤΟΜΕΑ</b>	<b>149</b>
<b>ΠΑΡΑΡΤΗΜΑ 3:</b>	<b>ΠΙΝΑΚΕΣ ΓΙΑ ΤΗ ΓΕΝΙΚΗ ΕΙΚΟΝΑ ΑΠΑΣΧΟΛΗΣΗΣ ΞΕΝΟΥ ΕΡΓΑΤΙΚΟΥ ΔΥΝΑΜΙΚΟΥ ΣΤΟ ΔΕΥΤΕΡΟΓΕΝΗ ΤΟΜΕΑ</b>	<b>157</b>
<b>ΠΑΡΑΡΤΗΜΑ 4:</b>	<b>ΠΙΝΑΚΕΣ ΓΙΑ ΤΗ ΓΕΝΙΚΗ ΕΙΚΟΝΑ ΑΠΑΣΧΟΛΗΣΗΣ ΞΕΝΟΥ ΕΡΓΑΤΙΚΟΥ ΔΥΝΑΜΙΚΟΥ ΣΤΟΝ ΤΡΙΤΟΓΕΝΗ ΤΟΜΕΑ</b>	<b>169</b>
<b>ΠΑΡΑΡΤΗΜΑ 5:</b>	<b>ΚΑΤΑΛΟΓΟΣ ΣΧΕΔΙΑΓΡΑΜΜΑΤΩΝ ΜΕΛΕΤΗΣ</b>	<b>187</b>





## 1. ΕΙΣΑΓΩΓΗ

Η παγκοσμιοποίηση, η μείωση του προστατευτισμού και ο έντονος ανταγωνισμός τόσο διεθνώς όσο και στην εγχώρια αγορά είναι παράγοντες οι οποίοι διαδραματίζουν σημαντικό ρόλο στην επιβίωση και ανάπτυξη των επιχειρήσεων της Κύπρου. Σταθμίζοντας τους παράγοντες αυτούς διαπιστώνεται ότι **οι κυπριακές επιχειρήσεις χρειάζονται περαιτέρω εκσυγχρονισμό με σκοπό τη βελτίωση της ανταγωνιστικότητας τους** ιδιαίτερα μετά και την ένταξη της Κύπρου στην Ευρωπαϊκή Ένωση.

Η εισαγωγή και αξιοποίηση της σύγχρονης τεχνολογίας από τις κυπριακές επιχειρήσεις δημιουργεί παράλληλα ανάγκες για άρτια καταρτισμένο εργατικό δυναμικό αλλά και ανάγκες σε πρόσθετο εργατικό δυναμικό και νέες δεξιότητες.

Οι κυπριακές επιχειρήσεις δραστηριοποιούμενες σε ένα γενικό και οικονομικό περιβάλλον που χαρακτηρίζεται από **ελλείψεις εργατικού δυναμικού και ελλείψεις σε νέες δεξιότητες, σε διάφορους τομείς, επαγγέλματα και επίπεδα ειδίκευσης**, πρέπει να αντιμετωπίσουν αποτελεσματικά τις ανάγκες αυτές ούτως ώστε να μην αποτελέσουν **ανασταλτικό παράγοντα** στην ανάπτυξη τους.

**Σημαντικό ρόλο** στην ικανοποίηση των αναγκών των κυπριακών επιχειρήσεων σε πρόσθετο εργατικό δυναμικό και νέες δεξιότητες είναι σε θέση να διαδραματίσει το **ξένο εργατικό δυναμικό**. Η απασχόληση ξένου εργατικού δυναμικού από κυπριακές επιχειρήσεις, στη βάση μιας **νέας στρατηγικής απασχόλησης αλλοδαπών**, αναμένεται να έχει **θετικές επιπτώσεις στην ομαλή και ευέλικτη λειτουργία της αγοράς εργασίας της Κύπρου**. Μιας αγοράς εργασίας στην οποία πρέπει να προστατεύονται οι ίδιοι οι αλλοδαποί χωρίς να υποσκάπτεται η θέση των Κυπρίων εργαζομένων.

Με την **ορθολογιστική εισροή ξένων εργαζομένων** αυξάνεται η προσφορά σε εργατικό δυναμικό και **αντιμετωπίζονται οι ελλείψεις των κυπριακών επιχειρήσεων** σε πρόσθετο εργατικό δυναμικό και **σε διάφορες δεξιότητες**. Η πλήρης αξιοποίηση των πλεονεκτημάτων και των δυνατοτήτων που δημιουργούνται από την απασχόληση ξένων εργαζομένων σε κυπριακές επιχειρήσεις συμβάλλει τόσο στην ανάπτυξη των ιδίων των επιχειρήσεων όσο και της οικονομίας του τόπου γενικότερα.

## 1.1. Σκοπός της μελέτης

**Βασική επιδίωξη** της μελέτης είναι η εξέταση των διαχρονικών τάσεων απασχόλησης ξένου εργατικού δυναμικού από τις επιχειρήσεις της Κύπρου κατά την περίοδο 2000-2003 με απώτερο στόχο το σχηματισμό μιας ολοκληρωμένης, πρόσφατης και έγκυρης εικόνας αναφορικά με την απασχόληση της συγκεκριμένης ομάδας απασχολουμένων.

Στα πλαίσια της κύριας αυτής επιδίωξης, οι **επιμέρους στόχοι** της μελέτης εστιάζονται στα πιο κάτω:

- Ανάλυση των επιχειρήσεων που απασχολούσαν ξένο εργατικό δυναμικό στην Κύπρο
- Ανάλυση των διαχρονικών τάσεων απασχόλησης των ξένων εργαζομένων στην Κύπρο
- Εξέταση των επιχειρήσεων που απασχολούσαν ξένο εργατικό δυναμικό στην Κύπρο κατά μέγεθος επιχείρησης
- Εξέταση των ξένων εργαζομένων κατά μέγεθος επιχείρησης που απασχολούνταν
- Εξέταση των επιχειρήσεων που απασχολούσαν ξένο εργατικό δυναμικό στην Κύπρο κατά επαρχία
- Εξέταση των ξένων εργαζομένων κατά επαρχία που εργάζονταν

## 1.2. Έκταση της μελέτης

Οι **βασικές πηγές πληροφοριών** οι οποίες αξιοποιήθηκαν για την εκπόνηση της μελέτης είναι το Τμήμα Κοινωνικών Ασφαλίσεων του Υπουργείου Εργασίας και Κοινωνικών Ασφαλίσεων και η Στατιστική Υπηρεσία της Κύπρου.

Τα στοιχεία του **Τμήματος Κοινωνικών Ασφαλίσεων** αναφέρονται τόσο στις **επιχειρήσεις που απασχολούσαν ξένο εργατικό δυναμικό** όσο και στους **ξένους εργαζόμενους** για τους οποίους οι εργοδότες

τους κατέβαλαν εισφορές στο Ταμείο Κοινωνικών Ασφαλίσεων για τα έτη **2000, 2001, 2002 και 2003**.

Τα στοιχεία της **Στατιστικής Υπηρεσίας της Κύπρου** αναφέρονται στην **Έρευνα Εργατικού Δυναμικού** για τα έτη **2000, 2001, 2002 και 2003**. Η Έρευνα Εργατικού Δυναμικού χρησιμοποιήθηκε για τον υπολογισμό του αριθμού των απασχολούμενων κατά τομέα οικονομικής δραστηριότητας, μέγεθος επιχείρησης και επαρχία απασχόλησης.

Οι Έρευνες Εργατικού Δυναμικού αποσκοπούν στη συλλογή στοιχείων σχετικά με τη διάρθρωση του εργατικού δυναμικού, κατά τομέα οικονομικής δραστηριότητας, επάγγελμα, επαγγελματική υπόσταση και πλήρη/μερική απασχόληση, καθώς και στοιχείων για την κατάσταση απασχόλησης και ανεργίας του πληθυσμού ηλικίας **15 ετών και άνω**. Οι έρευνες αυτές κάλυψαν δείγμα **3.500 νοικοκυριών** από όλες τις επαρχίες της Κύπρου και έλαβαν πληροφορίες από **10.800 περίπου μέλη** των πιο πάνω νοικοκυριών ηλικίας **15 χρονών και άνω**. Η συγκέντρωση των πληροφοριών έγινε με τη συμπλήρωση ειδικά σχεδιασμένου ερωτηματολογίου.

### **1.3. Μεθοδολογία**

Στα πλαίσια της μεθοδολογίας της μελέτης, σε πρώτο στάδιο έγινε ανάλυση της γενικής εικόνας απασχόλησης του ξένου εργατικού δυναμικού στην Κύπρο την περίοδο **2000-2003**. Αυτό αποσκοπούσε στην παρουσίαση μιας συνοπτικής εικόνας, τόσο για τις επιχειρήσεις που απασχολούσαν ξένο εργατικό δυναμικό όσο και για τους ξένους εργαζόμενους, στους ευρείς τομείς οικονομικής δραστηριότητας. Πρόσθετη ανάλυση έγινε κατά μέγεθος επιχείρησης και επαρχία.

Στη συνέχεια, εξετάστηκαν στοιχεία σχετικά με την απασχόληση του ξένου εργατικού δυναμικού στην Κύπρο κατά την ίδια περίοδο στον πρωτογενή, δευτερογενή και τριτογενή τομέα. Επιδίωξη ήταν να αποτυπωθεί μια λεπτομερέστερη εικόνα όσον αφορά τις επιχειρήσεις που απασχολούσαν ξένο εργατικό δυναμικό και τους ξένους εργαζόμενους στους τομείς οικονομικής δραστηριότητας. Εξέταση των στοιχείων έγινε επίσης κατά μέγεθος επιχείρησης και επαρχία.

#### 1.4. **Περίγραμμα της μελέτης**

Στο **πρώτο κεφάλαιο** περιγράφονται ο σκοπός και η έκταση της μελέτης καθώς και η μεθοδολογία που ακολουθήθηκε στην εκπόνηση της μελέτης.

Στο **δεύτερο κεφάλαιο** γίνεται παρουσίαση της **συνοπτικής εικόνας** απασχόλησης του ξένου εργατικού δυναμικού. Συγκεκριμένα, αναλύονται και παρουσιάζονται διαγραμματικά στοιχεία σχετικά με τις επιχειρήσεις που απασχολούσαν ξένο εργατικό δυναμικό και τους ξένους εργαζόμενους κατά ευρύ τομέα οικονομικής δραστηριότητας, μέγεθος επιχείρησης και επαρχία.

Στο **τρίτο, τέταρτο και πέμπτο κεφάλαιο** εξετάζεται η εικόνα απασχόλησης του ξένου εργατικού δυναμικού στον **προτογενή, στο δευτερογενή και στον τριτογενή τομέα αντίστοιχα**. Συγκεκριμένα, αναλύονται και παρουσιάζονται διαγραμματικά στοιχεία αναφορικά με τις επιχειρήσεις που απασχολούσαν ξένο εργατικό δυναμικό και τους ξένους εργαζόμενους κατά τομέα οικονομικής δραστηριότητας, μέγεθος επιχείρησης και επαρχία.

Τέλος, το **έκτο κεφάλαιο** καταγράφει τις βασικές διαπιστώσεις, συμπεράσματα και πορίσματα που απορρέουν από τη μελέτη τα οποία αναμένεται ότι θα συμβάλουν στο σχηματισμό μιας ολοκληρωμένης και έγκυρης εικόνας αναφορικά με τις διαστάσεις της απασχόλησης των ξένων εργαζομένων στην Κύπρο.

## **2. ΓΕΝΙΚΗ ΕΙΚΟΝΑ ΑΠΑΣΧΟΛΗΣΗΣ ΞΕΝΟΥ ΕΡΓΑΤΙΚΟΥ ΔΥΝΑΜΙΚΟΥ**

Σε αυτό το κεφάλαιο εξετάζονται διαχρονικά στοιχεία τα οποία απεικονίζουν συνοπτικά την απασχόληση του ξένου εργατικού δυναμικού στην Κύπρο. Βασική επιδίωξη είναι η παρουσίαση αριθμητικών στοιχείων, τόσο για τις επιχειρήσεις που απασχολούσαν ξένο εργατικό δυναμικό όσο και για τους ξένους εργαζόμενους, κατά ευρύ τομέα οικονομικής δραστηριότητας, μέγεθος επιχείρησης και επαρχία την περίοδο 2000-2003.

### **2.1. Ευρείς τομείς οικονομικής δραστηριότητας**

Στο υποκεφάλαιο αυτό παρουσιάζεται η αριθμητική και ποσοστιαία κατανομή καθώς και το ποσοστό, τόσο των επιχειρήσεων οι οποίες απασχολούσαν ξένο εργατικό δυναμικό όσο και των ξένων εργαζομένων, στους ευρείς τομείς οικονομικής δραστηριότητας την περίοδο 2000-2003.

#### **Επιχειρήσεις με ξένο εργατικό δυναμικό**

Τα Σχεδιαγράμματα 1 και 2 παρουσιάζουν την αριθμητική και την ποσοστιαία κατανομή των επιχειρήσεων με ξένο εργατικό δυναμικό στους ευρείς τομείς οικονομικής δραστηριότητας την περίοδο 2000-2003.

**Ο αριθμός των επιχειρήσεων στην Κύπρο που απασχολούσαν ξένο εργατικό δυναμικό αυξήθηκε σημαντικά κατά την περίοδο 2000-2003. Το 2000 οι επιχειρήσεις με ξένο εργατικό δυναμικό έφταναν στις 14.484 ενώ το 2003 ανήλθαν στις 21.379 παρουσιάζοντας αύξηση 47,6%.**

Στον πρωτογενή τομέα, όπου εντοπίζεται η μικρότερη μάζα των επιχειρήσεων με ξένο εργατικό δυναμικό, ο αριθμός τους από 1.080 το 2000 (7,4% του συνόλου) έφτασε στις 1.446 το 2003 (6,8% του συνόλου) με αύξηση 33,9%.

Στο δευτερογενή τομέα, οι επιχειρήσεις με ξένο εργατικό δυναμικό ανέρχονταν στις 1.415 το 2000 (9,8% του συνόλου) ενώ το 2003 έφτασαν στις 1.965 (9,2% του συνόλου) με αύξηση 38,9%.

**ΣΧΕΛΙΑΓΡΑΜΜΑ 1**  
**ΑΡΙΘΜΟΣ ΕΠΙΧΕΙΡΗΣΕΩΝ ΜΕ ΞΕΝΟ ΕΡΓΑΤΙΚΟ**  
**ΔΥΝΑΜΙΚΟ ΣΤΟΥΣ ΕΥΡΕΙΣ ΤΟΜΕΙΣ ΟΙΚΟΝΟΜΙΚΗΣ**  
**ΔΡΑΣΤΗΡΙΟΤΗΤΑΣ ΤΗΝ ΠΕΡΙΟΔΟ 2000 - 2003**

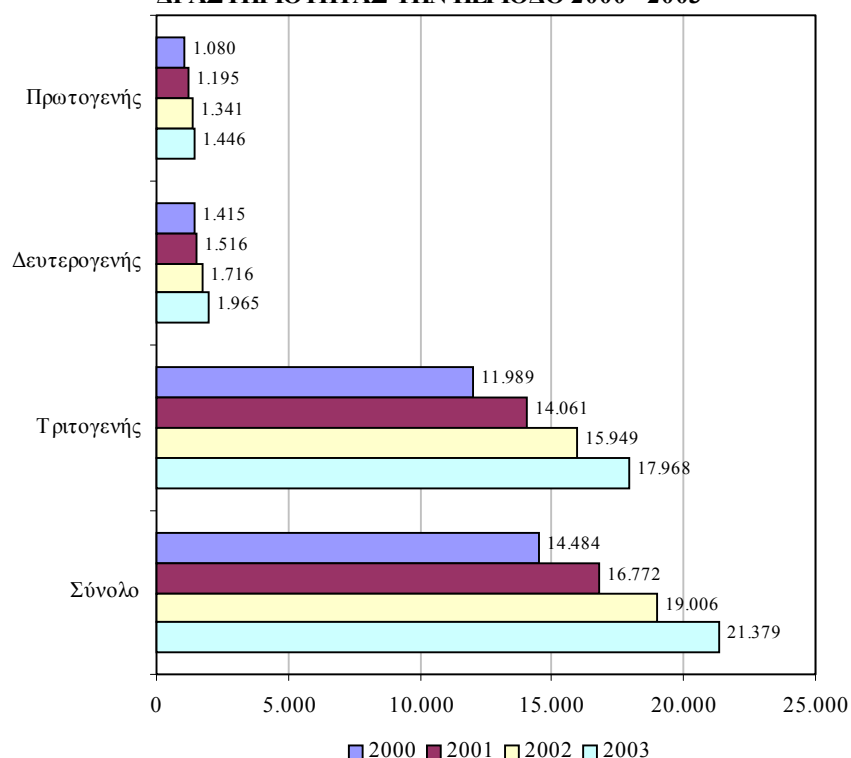

Πηγή: Τμήμα Κοινωνικών Ασφαλίσεων, Υπουργείο Εργασίας και Κοινωνικών Ασφαλίσεων

Στον τριτογενή τομέα<sup>1</sup>, όπου συγκεντρώνεται η πλειοψηφία των επιχειρήσεων με ξένο εργατικό δυναμικό, από 11.989 το 2000 (82,8% του συνόλου) ανήλθαν στις 17.968 το 2003 (84,0% του συνόλου) με αύξηση 49,9%, η οποία είναι η μεγαλύτερη από τους τρεις ευρείς τομείς.

<sup>1</sup> Στον τριτογενή τομέα περιλαμβάνεται και ο τομέας των Ιδιωτικών νοικοκυριών όπου τα νοικοκυριά τα οποία απασχολούσαν ξένους εργαζόμενους θεωρούνταν ως επιχειρήσεις.

**ΣΧΕΔΙΑΓΡΑΜΜΑ 2**  
**ΠΟΣΟΣΤΙΑΙΑ ΚΑΤΑΝΟΜΗ ΕΠΙΧΕΙΡΗΣΕΩΝ ΜΕ**  
**ΞΕΝΟ ΕΡΓΑΤΙΚΟ ΔΥΝΑΜΙΚΟ ΣΤΟΥΣ ΕΥΡΕΙΣ**  
**ΤΟΜΕΙΣ ΟΙΚΟΝΟΜΙΚΗΣ ΔΡΑΣΤΗΡΙΟΤΗΤΑΣ**  
**ΤΗΝ ΠΕΡΙΟΔΟ 2000 - 2003**

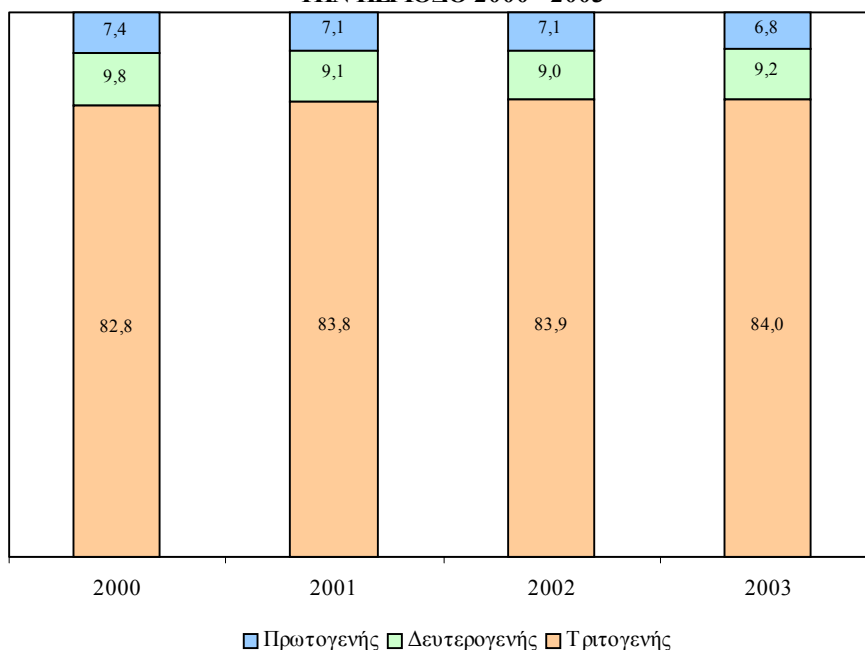

Πηγή: Τμήμα Κοινωνικών Ασφαλίσεων, Υπουργείο Εργασίας και Κοινωνικών Ασφαλίσεων

Το Σχεδιάγραμμα 3 δείχνει το ποσοστό των επιχειρήσεων με ξένο εργατικό δυναμικό στους ευρείς τομείς οικονομικής δραστηριότητας την περίοδο 2000-2003.

Από την ανάλυση των στοιχείων του Σχεδιαγράμματος 3 προκύπτει ότι το **ποσοστό των επιχειρήσεων που απασχολούσαν ξένους εργαζόμενους αυξήθηκε σημαντικά την περίοδο 2000-2003**. Συγκεκριμένα, το **2000 το 42,1%** των επιχειρήσεων στην Κύπρο απασχολούσαν ξένους εργαζόμενους ενώ το **2003 το ποσοστό αυτό ανήλθε στο 51,9%**.

Ο **πρωτογενής τομέας** συγκεντρώνει το **μεγαλύτερο με σημαντική διαφορά ποσοστό επιχειρήσεων με ξένο εργατικό δυναμικό**. Το **2000** το ποσοστό αυτό ανερχόταν στο **82,9%** ενώ το **2003** έφτασε στο **88,2%**.



**ΣΧΕΔΙΑΓΡΑΜΜΑ 3**  
**ΠΟΣΟΣΤΟ ΕΠΙΧΕΙΡΗΣΕΩΝ ΜΕ ΞΕΝΟ ΕΡΓΑΤΙΚΟ**  
**ΔΥΝΑΜΙΚΟ ΣΤΟΥΣ ΕΥΡΕΙΣ ΤΟΜΕΙΣ ΟΙΚΟΝΟΜΙΚΗΣ**  
**ΔΡΑΣΤΗΡΙΟΤΗΤΑΣ ΤΗΝ ΠΕΡΙΟΔΟ 2000 - 2003**

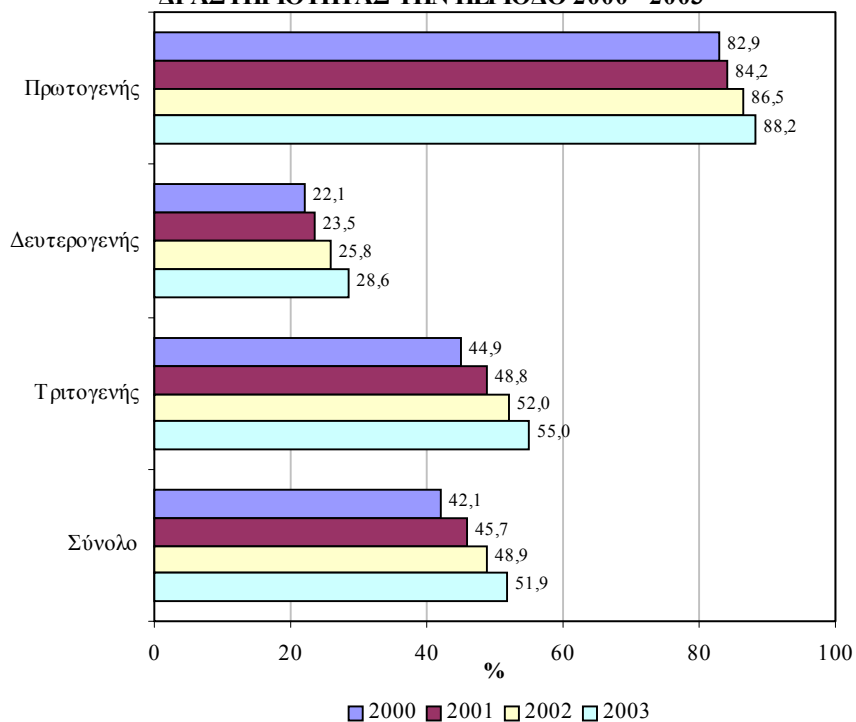

Πηγή: Τμήμα Κοινωνικών Ασφαλίσεων, Υπουργείο Εργασίας και Κοινωνικών Ασφαλίσεων

Στο δευτερογενή τομέα παρουσιάζεται το μικρότερο ποσοστό επιχειρήσεων με ξένο εργατικό δυναμικό. Συγκεκριμένα, το 2000 το 22,1% των επιχειρήσεων απασχολούσε ξένους εργαζόμενους ενώ το 2003 το ποσοστό τους έφτασε στο 28,6%.

Στον τριτογενή τομέα το ποσοστό των επιχειρήσεων με ξένο εργατικό δυναμικό ανερχόταν στο 44,9% το 2000 και αυξήθηκε δραστικά στο 55,0% το 2003.

Ο πίνακας 1.1 του Παραρτήματος 1 περιέχει την αριθμητική και ποσοστιαία κατανομή καθώς και το ποσοστό των επιχειρήσεων με ξένο εργατικό δυναμικό στους ευρείς τομείς οικονομικής δραστηριότητας την περίοδο 2000-2003.

### Ξένο εργατικό δυναμικό

Στα Σχεδιαγράμματα 4 και 5 απεικονίζεται η αριθμητική και η ποσοστιαία κατανομή του ξένου εργατικού δυναμικού στους ευρείς τομείς οικονομικής δραστηριότητας την περίοδο 2000-2003.

**ΣΧΕΔΙΑΓΡΑΜΜΑ 4**  
**ΑΡΙΘΜΟΣ ΞΕΝΟΥ ΕΡΓΑΤΙΚΟΥ ΔΥΝΑΜΙΚΟΥ ΣΤΟΥΣ**  
**ΕΥΡΕΙΣ ΤΟΜΕΙΣ ΟΙΚΟΝΟΜΙΚΗΣ ΔΡΑΣΤΗΡΙΟΤΗΤΑΣ ΤΗΝ**  
**ΠΕΡΙΟΔΟ 2000 - 2003**

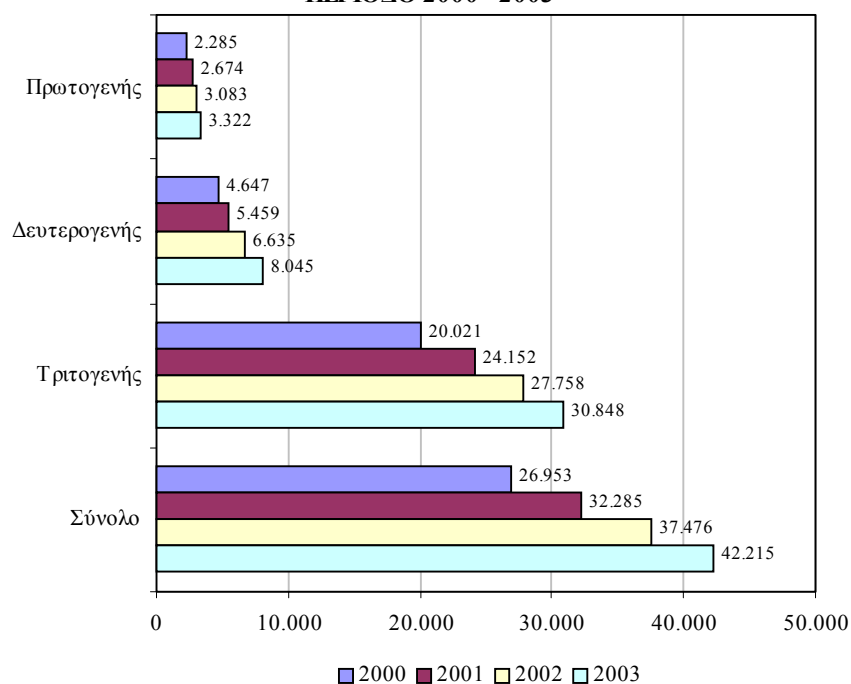

Πηγή: Τμήμα Κοινωνικών Ασφαλίσεων, Υπουργείο Εργασίας και Κοινωνικών Ασφαλίσεων

Το ξένο εργατικό δυναμικό στην Κύπρο παρουσιάζει μια **μεγάλη αύξηση στον αριθμό του κατά την περίοδο 2000-2003**. Από **26.953** άτομα το **2000** ανήλθε στις **42.215** άτομα το **2003** παρουσιάζοντας **αύξηση 56,6%**.

Στον **πρωτογενή τομέα**, ο οποίος συγκεντρώνει το μικρότερο αριθμό ξένων εργαζομένων, ο αριθμός τους από **2.285 το 2000 (8,5% του συνόλου)** ανήλθε στις **3.322 το 2003 (7,9% του συνόλου)** με **αύξηση 45,4%**.

Αναφορικά με το **δευτερογενή τομέα**, οι ξένοι εργαζόμενοι οι οποίοι εργοδοτούνταν το **2000** ανέρχονταν στις **4.647 (17,2% του συνόλου)** ενώ το **2003** έφτασαν στις **8.045 (19,0% του συνόλου)** με **αύξηση 73,1%**, η οποία είναι η μεγαλύτερη από τους τρεις ευρείς τομείς.

Στον **τριτογενή τομέα**, όπου εντοπίζεται η μεγαλύτερη μάζα ξένων εργαζομένων, η απασχόληση τους το **2000 ήταν 20.021 (74,3% του συνόλου)** και ανήλθε στις **30.848 το 2003 (73,1% του συνόλου)** με **αύξηση 54,1%**.

**ΣΧΕΔΙΑΓΡΑΜΜΑ 5**  
**ΠΟΣΟΣΤΙΑΙΑ ΚΑΤΑΝΟΜΗ ΞΕΝΟΥ ΕΡΓΑΤΙΚΟΥ**  
**ΔΥΝΑΜΙΚΟΥ ΣΤΟΥΣ ΕΥΡΕΙΣ ΤΟΜΕΙΣ**  
**ΟΙΚΟΝΟΜΙΚΗΣ ΔΡΑΣΤΗΡΙΟΤΗΤΑΣ**  
**ΤΗΝ ΠΕΡΙΟΔΟ 2000 - 2003**

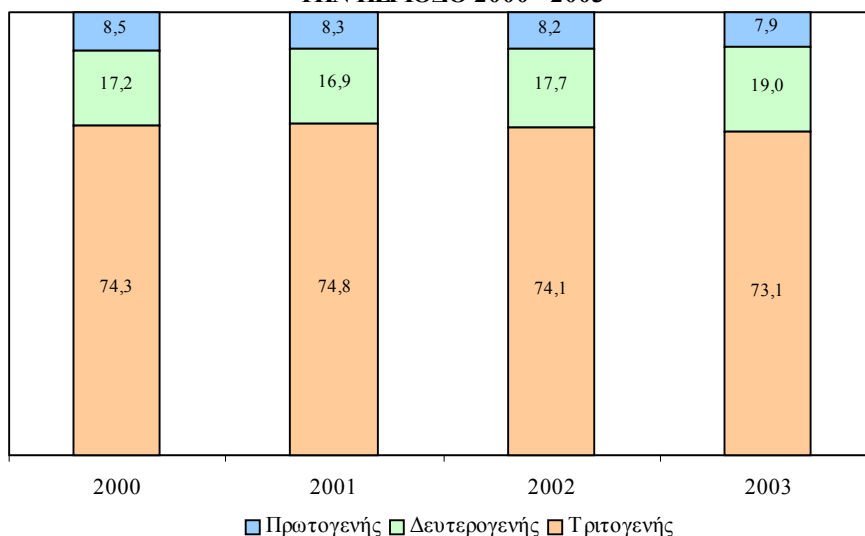

Πηγή: Τμήμα Κοινωνικών Ασφαλίσεων, Υπουργείο Εργασίας και Κοινωνικών Ασφαλίσεων

Το Σχεδιάγραμμα 6 παρουσιάζει το ποσοστό του ξένου εργατικού δυναμικού στους ευρείς τομείς οικονομικής δραστηριότητας την περίοδο 2000-2003.

Από την εξέταση του Σχεδιαγράμματος 6 προκύπτει ότι **το ποσοστό του ξένου εργατικού δυναμικού στην απασχόληση κινήθηκε ανοδικά την περίοδο 2000-2003**. Συγκεκριμένα, το **2000** οι ξένοι εργαζόμενοι αποτελούσαν το **9,2%** των απασχολουμένων ενώ το **2003** το ποσοστό αυτό έφτασε στο **12,9%**.

**ΣΧΕΔΙΑΓΡΑΜΜΑ 6**  
**ΠΟΣΟΣΤΟ ΞΕΝΟΥ ΕΡΓΑΤΙΚΟΥ ΔΥΝΑΜΙΚΟΥ ΣΤΟΥΣ**  
**ΕΥΡΕΙΣ ΤΟΜΕΙΣ ΟΙΚΟΝΟΜΙΚΗΣ ΔΡΑΣΤΗΡΙΟΤΗΤΑΣ ΤΗΝ**  
**ΠΕΡΙΟΔΟ 2000 - 2003**

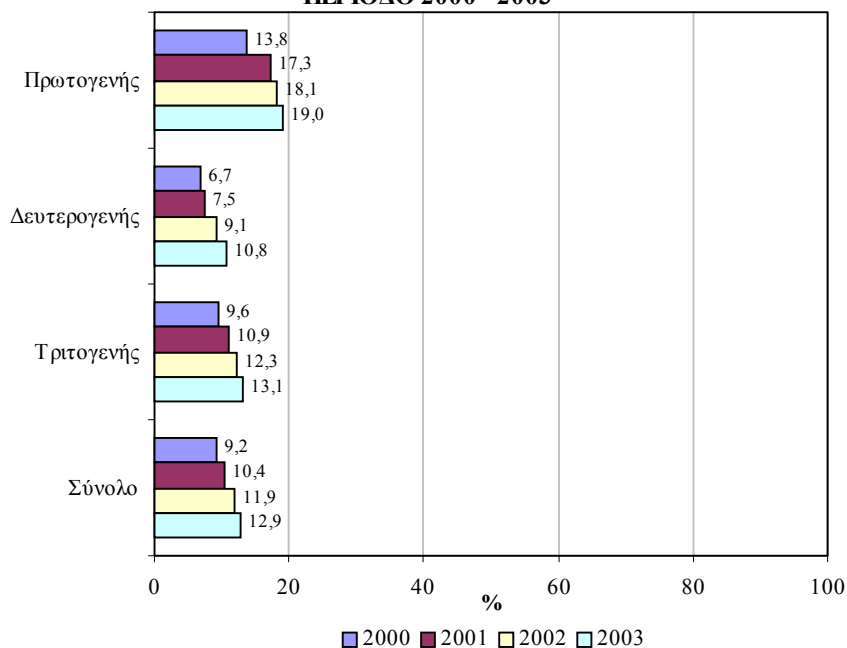

Πηγή: Τμήμα Κοινωνικών Ασφαλίσεων, Υπουργείο Εργασίας και Κοινωνικών Ασφαλίσεων  
 Έρευνα Εργατικού Δυναμικού, Στατιστική Υπηρεσία

Ο πρωτογενής τομέας παρουσιάζει το ψηλότερο ποσοστό ξένων εργαζομένων στην απασχόληση. Ειδικότερα, το 2000 οι ξένοι εργαζόμενοι αποτελούσαν το 13,8% των απασχολούμενων ενώ το 2003 το ποσοστό τους ανήλθε στο 19,0%.

Στο δευτερογενή τομέα οι ξένοι εργαζόμενοι συνιστούσαν το 6,7% των απασχολούμενων κατά το 2000 ενώ το 2003 το ποσοστό αυτό ανήλθε στο 10,8%.

Τέλος, στον τριτογενή τομέα το ποσοστό του ξένου εργατικού δυναμικού το 2000 ήταν 9,6% ενώ το 2003 έφτασε στο 13,1%.

Ο πίνακας 1.2 στο Παράρτημα 1 παρουσιάζει την αριθμητική και ποσοστιαία κατανομή καθώς και το ποσοστό του ξένου εργατικού δυναμικού στους ευρείς τομείς οικονομικής δραστηριότητας την περίοδο 2000-2003.

## 2.2. Μέγεθος επιχείρησης

Στο υποκεφάλαιο αυτό αναλύεται ο αριθμός και το ποσοστό, τόσο των επιχειρήσεων που απασχολούσαν ξένο εργατικό δυναμικό όσο και των ξένων εργαζομένων, κατά μέγεθος επιχείρησης την περίοδο 2000-2003.

### Επιχειρήσεις με ξένο εργατικό δυναμικό

Ο αριθμός των επιχειρήσεων με ξένο εργατικό δυναμικό κατά μέγεθος επιχείρησης την περίοδο 2000-2003 φαίνεται στο Σχεδιάγραμμα 7.

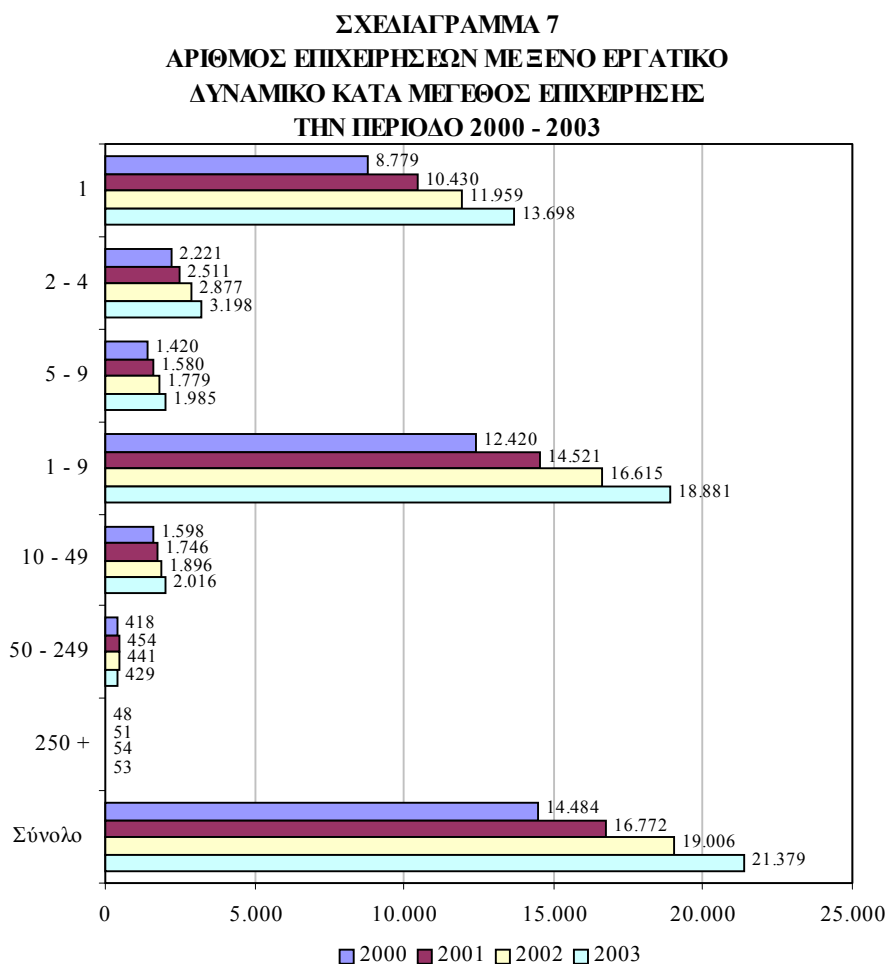

Πηγή: Τμήμα Κοινωνικών Ασφαλίσεων, Υπουργείο Εργασίας και Κοινωνικών Ασφαλίσεων

Η μεγάλη πλειοψηφία των επιχειρήσεων που απασχολεί ξένους εργαζόμενους ανήκει στην κατηγορία των επιχειρήσεων με μέγεθος **1 άτομο (64,1% του συνόλου το 2003)**. Συγκεκριμένα, το **2000** ο αριθμός τους ήταν **8.779** ενώ το **2003** ανήλθε στις **13.698 (αύξηση 56,0%)**. Αυτό οφείλεται σε μεγάλο βαθμό στα Ιδιωτικά νοικοκυριά τα οποία περιλαμβάνονται, στη συντριπτική τους πλειοψηφία, στις επιχειρήσεις με απασχόληση 1 άτομο. Συγκεκριμένα, από τις 13.698 επιχειρήσεις με απασχόληση 1 άτομο του 2003, το 88,3% ήταν Ιδιωτικά νοικοκυριά.

**Δεύτερη μεγαλύτερη κατηγορία** είναι οι επιχειρήσεις με μέγεθος **2-4 άτομα** όπου το **2000** ο αριθμός ήταν **2.221** και το **2003** έφτασε στις **3.198 (αύξηση 44,0%)**. Πρόσθετα, σημαντικός αριθμός επιχειρήσεων που απασχολούν ξένους εργαζόμενους έχουν μέγεθος **10-49 άτομα**. Το **2000** ο αριθμός τους έφτασε στις **1.598** ενώ το **2003** ανήλθε στις **2.016 (αύξηση 26,2%)**.

Το ποσοστό των επιχειρήσεων με ξένο εργατικό δυναμικό κατά μέγεθος επιχείρησης την περίοδο 2000-2003 απεικονίζεται στο Σχεδιάγραμμα 8.

Από την ανάλυση των στοιχείων του Σχεδιαγράμματος 8 φαίνεται ότι το **ποσοστό των επιχειρήσεων που απασχολούν ξένο εργατικό δυναμικό αυξάνεται σημαντικά όσο μεγαλώνει το μέγεθος της επιχείρησης**. Μοναδική εξαίρεση αποτελούν οι επιχειρήσεις με μέγεθος 1 άτομο λόγω της συμπερίληψης των Ιδιωτικών νοικοκυριών στην κατηγορία αυτή.

Ειδικότερα, κατά τη διάρκεια της **περιόδου 2000-2003**, με εξαίρεση το 2001, **όλες οι επιχειρήσεις με μέγεθος 250+ άτομα είχαν ξένους εργαζόμενους**.

Πολύ ψηλό είναι επίσης το αντίστοιχο ποσοστό που εντοπίζεται στις επιχειρήσεις με μέγεθος **50-249 άτομα**. Το **2000** το **87,3%** των επιχειρήσεων είχε ξένους εργαζόμενους ενώ το **2003** το ποσοστό τους ανήλθε στο **89,0%**.

Πρόσθετα, αρκετά σημαντικό ήταν το ποσοστό των επιχειρήσεων με μέγεθος **10-49 άτομα** που απασχολούσαν ξένο εργατικό δυναμικό κατά την ίδια περίοδο το οποίο αυξήθηκε δραστικά από **63,2% το 2000** σε **72,2% το 2003**.

**ΣΧΕΔΙΑΓΡΑΜΜΑ 8**  
**ΠΟΣΟΣΤΟ ΕΠΙΧΕΙΡΗΣΕΩΝ ΜΕ ΞΕΝΟ ΕΡΓΑΤΙΚΟ**  
**ΔΥΝΑΜΙΚΟ ΚΑΤΑ ΜΕΓΕΘΟΣ ΕΠΙΧΕΙΡΗΣΗΣ**  
**ΤΗΝ ΠΕΡΙΟΔΟ 2000 - 2003**

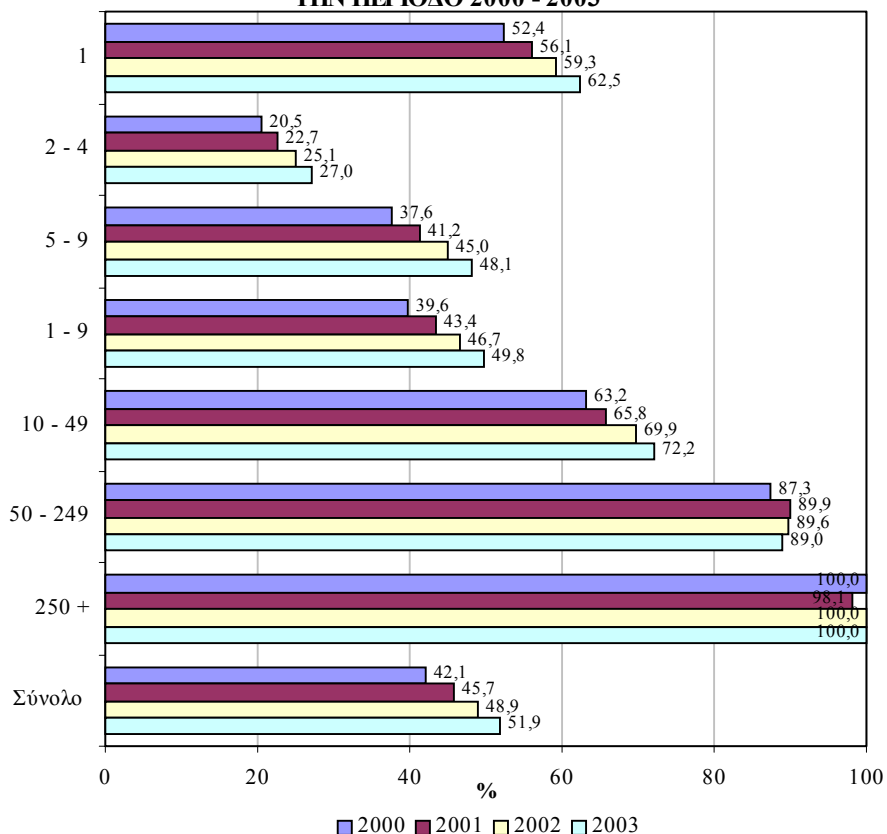

Πηγή: Τμήμα Κοινωνικών Ασφαλίσεων, Υπουργείο Εργασίας και Κοινωνικών Ασφαλίσεων

Η αριθμητική και ποσοστιαία κατανομή καθώς και το ποσοστό των επιχειρήσεων με ξένο εργατικό δυναμικό κατά μέγεθος επιχείρησης την περίοδο 2000-2003 παρουσιάζεται στον πίνακα 1.3 στο Παράρτημα 1.

**Ξένο εργατικό δυναμικό**

Η εικόνα αναφορικά με τον αριθμό του ξένου εργατικού δυναμικού κατά μέγεθος επιχείρησης την περίοδο 2000-2003 παρουσιάζεται στο Σχεδιάγραμμα 9.

**ΣΧΕΛΙΑΓΡΑΜΜΑ 9**  
**ΑΡΙΘΜΟΣ ΞΕΝΟΥ ΕΡΓΑΤΙΚΟΥ ΔΥΝΑΜΙΚΟΥ**  
**ΚΑΤΑ ΜΕΓΕΘΟΣ ΕΠΙΧΕΙΡΗΣΗΣ**  
**ΤΗΝ ΠΕΡΙΟΔΟ 2000 - 2003**

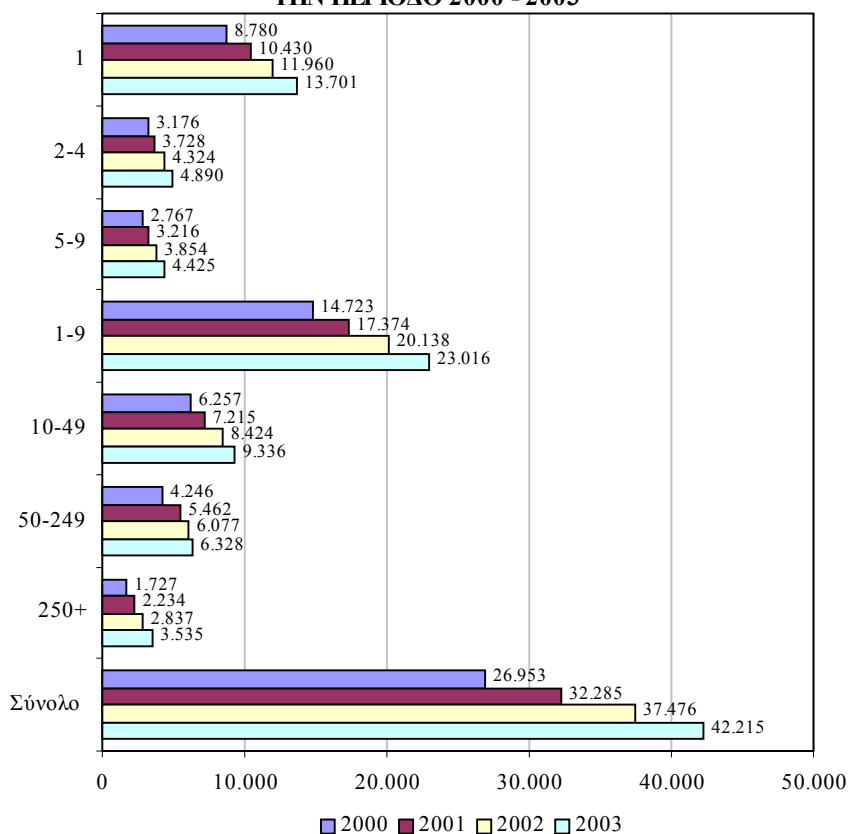

Πηγή: Τμήμα Κοινωνικών Ασφαλίσεων, Υπουργείο Εργασίας και Κοινωνικών Ασφαλίσεων

Οι περισσότεροι ξένοι εργαζόμενοι εργοδοτούνται σε επιχειρήσεις με μέγεθος 1 άτομο (32,5% του συνόλου το 2003). Το 2000 ο αριθμός τους ήταν 8.780 ενώ το 2003 έφτασε στις 13.701 (αύξηση 56,0%). Αυτό οφείλεται κατά κύριο λόγο, όπως και στην περίπτωση των επιχειρήσεων, στους ξένους εργαζόμενους οι οποίοι βρίσκονται στα Ιδιωτικά νοικοκυριά. Το ποσοστό αυτό το 2003 ήταν 88,3% του συνόλου των ξένων εργαζομένων στις επιχειρήσεις με μέγεθος 1 άτομο.

Επίσης, αρκετά σημαντικός αριθμός ξένου εργατικού δυναμικού απασχολείται σε επιχειρήσεις με μεγέθη 10-49 και 50-249 άτομα.



Συγκεκριμένα, στις επιχειρήσεις με μέγεθος **10-49 άτομα** οι ξένοι εργαζόμενοι το **2000** ανέρχονταν στις **6.257** και το **2003** στις **9.336** (**αύξηση 49,2%**) ενώ στις επιχειρήσεις με μέγεθος **50-249 άτομα** το **2000** ανέρχονταν στις **4.246** και το **2003** στις **6.328** (**αύξηση 49,0%**).

Στο Σχεδιάγραμμα 10 παρουσιάζεται το ποσοστό του ξένου εργατικού δυναμικού κατά μέγεθος επιχείρησης την περίοδο 2000-2003.

**ΣΧΕΔΙΑΓΡΑΜΜΑ 10**  
**ΠΟΣΟΣΤΟ ΞΕΝΟΥ ΕΡΓΑΤΙΚΟΥ ΔΥΝΑΜΙΚΟΥ**  
**ΚΑΤΑ ΜΕΓΕΘΟΣ ΕΠΙΧΕΙΡΗΣΗΣ**  
**ΤΗΝ ΠΕΡΙΟΔΟ 2000 - 2003**

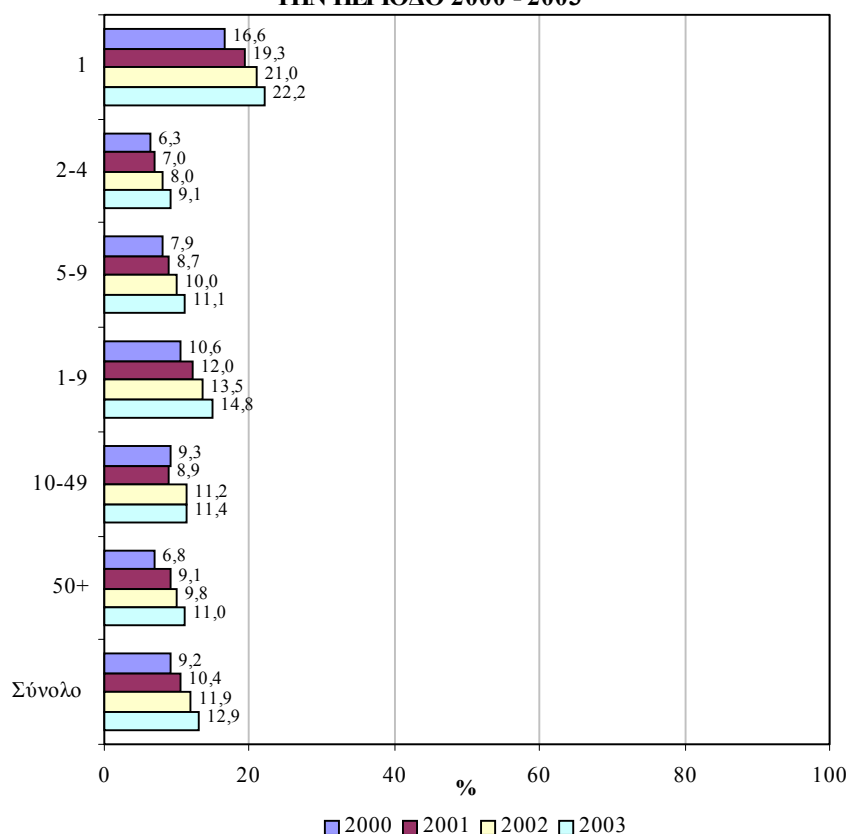

Πηγή: Τμήμα Κοινωνικών Ασφαλίσεων, Υπουργείο Εργασίας και Κοινωνικών Ασφαλίσεων  
 Έρευνα Εργατικού Δυναμικού, Στατιστική Υπηρεσία

**Το μεγαλύτερο ποσοστό ξένων εργαζομένων στην απασχόληση παρατηρείται στις επιχειρήσεις με μέγεθος 1 άτομο. Οι ξένοι**

εργαζόμενοι συγκροτούσαν κατά το 2000 το 16,6% της απασχόλησης ενώ το ποσοστό αυτό έφτασε στο 22,2% το 2003.

**Αξιόλογα ποσοστά ξένου εργατικού δυναμικού** (πέραν του 9% το 2003), με ανοδική τάση, συγκεντρώνονται επίσης στις **υπόλοιπες κατηγορίες επιχειρήσεων**.

Ο πίνακας 1.4 του Παραρτήματος 1 περιέχει την αριθμητική και ποσοστιαία κατανομή καθώς και το ποσοστό του ξένου εργατικού δυναμικού κατά μέγεθος επιχείρησης την περίοδο 2000-2003.

### **2.3. Επαρχία**

Στο υποκεφάλαιο αυτό εξετάζεται ο αριθμός και το ποσοστό, τόσο των επιχειρήσεων που απασχολούσαν ξένο εργατικό δυναμικό όσο και των ξένων εργαζομένων, κατά επαρχία την περίοδο 2000-2003.

#### **Επιχειρήσεις με ξένο εργατικό δυναμικό**

Στο Σχεδιάγραμμα 11 παρουσιάζεται ο αριθμός των επιχειρήσεων με ξένο εργατικό δυναμικό κατά επαρχία την περίοδο 2000-2003.

Μελετώντας τα στοιχεία του Σχεδιαγράμματος 11, διαπιστώνεται ότι **ο αριθμός των επιχειρήσεων που απασχολούσαν ξένο εργατικό δυναμικό παρουσίασε διαδοχικές αυξήσεις σε όλες τις επαρχίες την περίοδο 2000-2003**.

Η **πλειοψηφία των επιχειρήσεων με ξένο εργατικό δυναμικό** βρίσκεται στη **Λευκωσία (43,7% του συνόλου το 2003)**. Ο αριθμός τους το 2000 έφτανε στις 6.445 ενώ το 2003 ανήλθε στις 9.349 (αύξηση 45,1%).

Επίσης, σημαντικός αριθμός επιχειρήσεων με ξένους εργαζόμενους παρατηρείται στη **Λεμεσό** όπου το 2000 ανέρχονταν στις 3.992 και το 2003 στις 5.663 (αύξηση 41,9%).

Τις **μεγαλύτερες όμως ποσοστιαίες αυξήσεις** είχε η **Πάφος (71,0%)** και η **Λάρνακα (54,1%)**.

**ΣΧΕΔΙΑΓΡΑΜΜΑ 11**  
**ΑΡΙΘΜΟΣ ΕΠΙΧΕΙΡΗΣΕΩΝ ΜΕ ΞΕΝΟ ΕΡΓΑΤΙΚΟ**  
**ΔΥΝΑΜΙΚΟ ΚΑΤΑ ΕΠΑΡΧΙΑ ΤΗΝ ΠΕΡΙΟΔΟ 2000 - 2003**

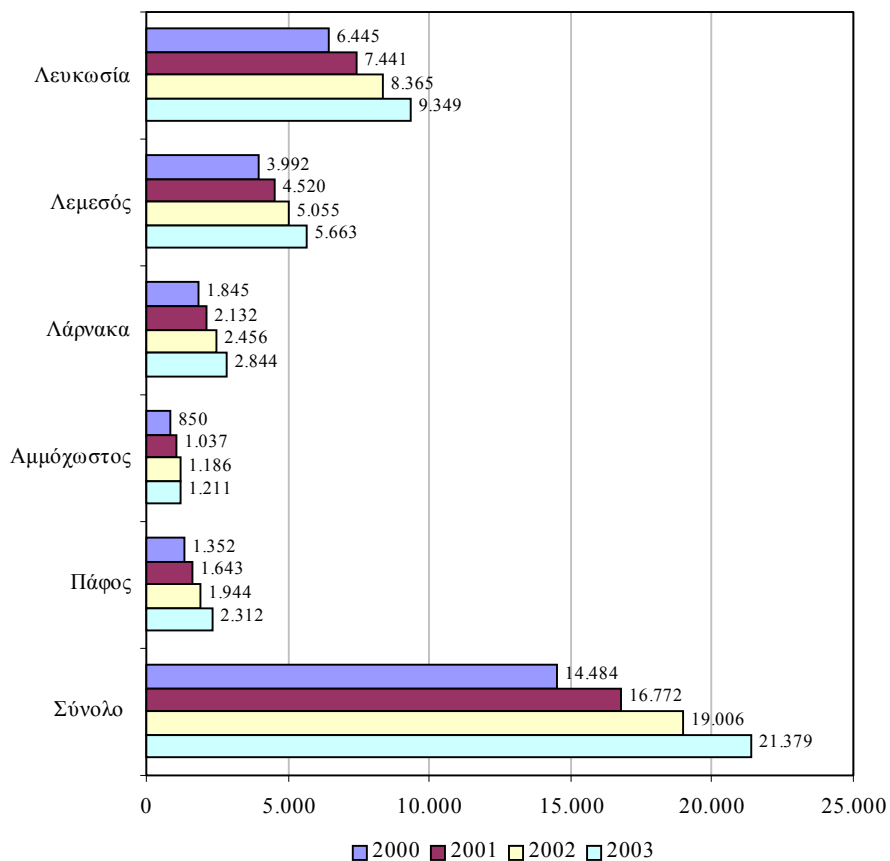

Πηγή: Τμήμα Κοινωνικών Ασφαλίσεων, Υπουργείο Εργασίας και Κοινωνικών Ασφαλίσεων

Το ποσοστό των επιχειρήσεων με ξένο εργατικό δυναμικό κατά επαρχία την περίοδο 2000-2003 παρουσιάζεται στο Σχεδιάγραμμα 12.

Σύμφωνα με τα στοιχεία του Σχεδιαγράμματος 12, ένα **αρκετά σημαντικό ποσοστό των επιχειρήσεων σε όλες τις επαρχίες απασχολεί ξένους εργαζόμενους (48,0% και άνω το 2003).**

Το **μεγαλύτερο ποσοστό επιχειρήσεων με ξένο εργατικό δυναμικό εμφανίζεται στην Πάφο. Συγκεκριμένα, το 2000 το 48,6% των**

επιχειρήσεων είχε ξένους εργαζόμενους ενώ το ποσοστό αυτό αυξήθηκε δραματικά στο **60,4%** το **2003**.

**ΣΧΕΔΙΑΓΡΑΜΜΑ 12**  
**ΠΟΣΟΣΤΟ ΕΠΙΧΕΙΡΗΣΕΩΝ ΜΕ ΞΕΝΟ ΕΡΓΑΤΙΚΟ**  
**ΔΥΝΑΜΙΚΟ ΚΑΤΑ ΕΠΑΡΧΙΑ ΤΗΝ ΠΕΡΙΟΔΟ 2000 - 2003**

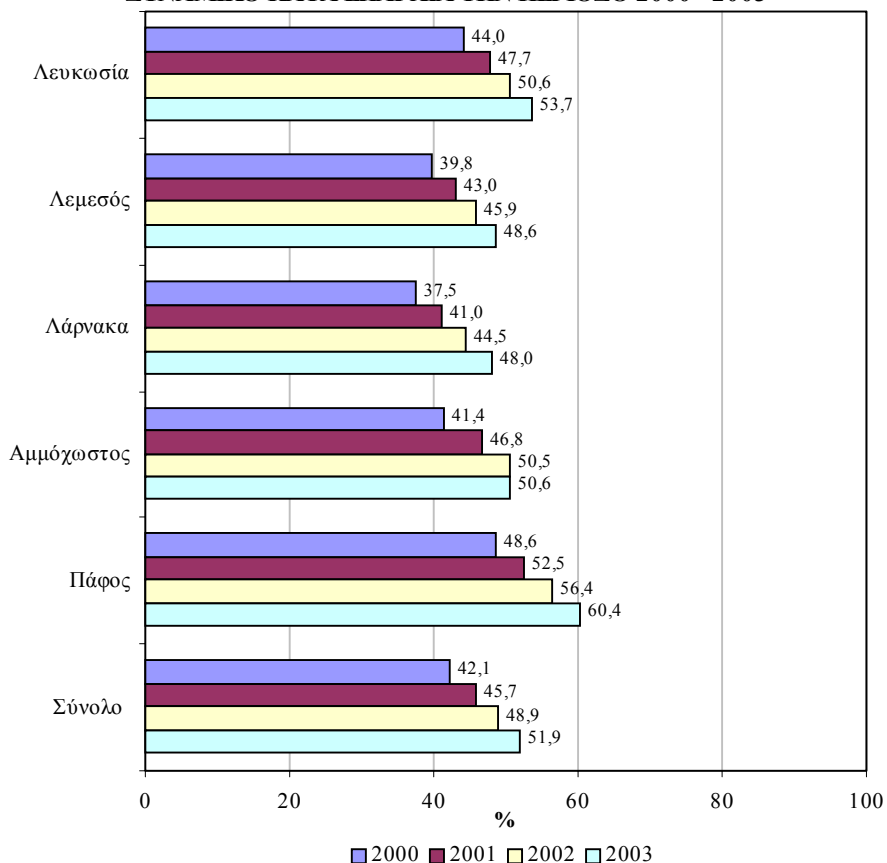

Πηγή: Τμήμα Κοινωνικών Ασφαλίσεων, Υπουργείο Εργασίας και Κοινωνικών Ασφαλίσεων

Ακολουθεί η **Λευκωσία** όπου οι επιχειρήσεις με ξένους εργαζόμενους το **2000** αποτελούσαν το **44,0%** των επιχειρήσεων και το **2003** το **53,7%**.

Η αριθμητική και ποσοστιαία κατανομή καθώς και το ποσοστό των επιχειρήσεων με ξένο εργατικό δυναμικό κατά επαρχία την περίοδο 2000-2003 παρουσιάζεται στον πίνακα 1.5 στο Παράρτημα 1.

### Ξένο εργατικό δυναμικό

Το Σχεδιάγραμμα 13 δείχνει τον αριθμό του ξένου εργατικού δυναμικού κατά επαρχία που εργάζονταν την περίοδο 2000-2003.

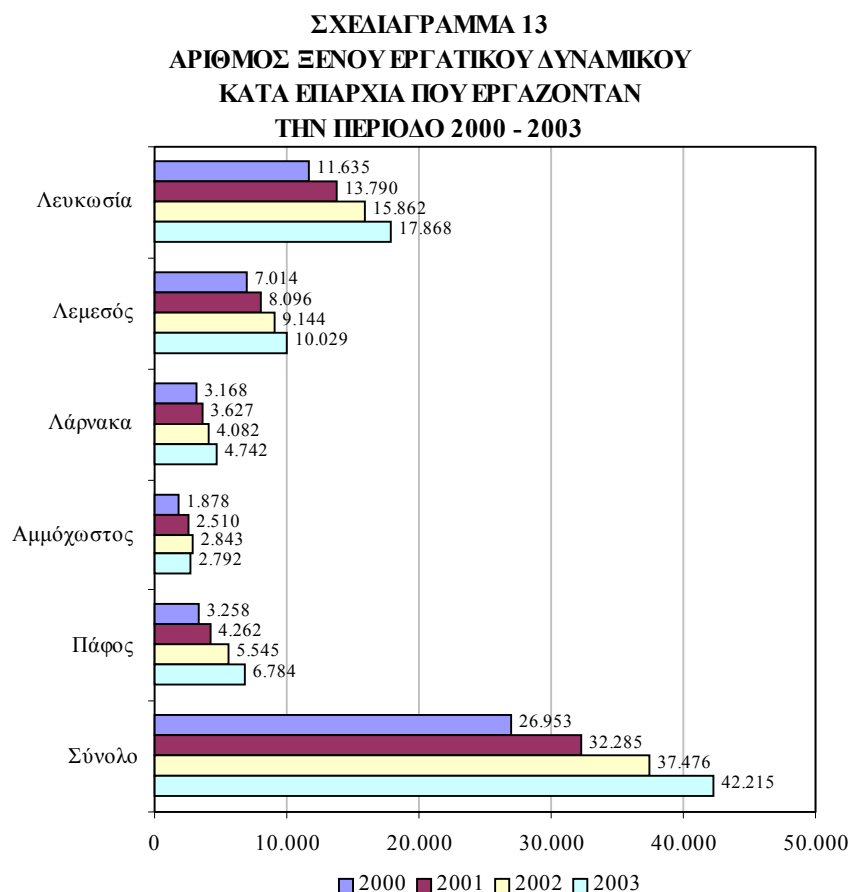

Πηγή: Τμήμα Κοινωνικών Ασφαλίσεων, Υπουργείο Εργασίας και Κοινωνικών Ασφαλίσεων

Από τα στοιχεία αυτά διαπιστώνεται ότι ο **μεγαλύτερος όγκος ξένων εργαζομένων έχει ως επαρχία απασχόλησης του τη Λευκωσία (42,3% του συνόλου το 2003)**. Το 2000 οι ξένοι εργαζόμενοι ήταν 11.635 και το 2003 έφτασαν στις 17.868 (αύξηση 53,6%).

Σημαντικός αριθμός ξένων εργαζομένων απασχολείται επίσης στη **Λεμεσό** όπου από 7.014 άτομα το 2000 ανήλθαν στις 10.029 άτομα το 2003 (αύξηση 43,0%).

Στο Σχεδιάγραμμα 14 απεικονίζεται το ποσοστό του ξένου εργατικού δυναμικού κατά επαρχία που εργάζονταν την περίοδο 2000-2003.

**ΣΧΕΔΙΑΓΡΑΜΜΑ 14**  
**ΠΟΣΟΣΤΟ ΞΕΝΟΥ ΕΡΓΑΤΙΚΟΥ ΔΥΝΑΜΙΚΟΥ**  
**ΚΑΤΑ ΕΠΑΡΧΙΑ ΠΟΥ ΕΡΓΑΖΟΝΤΑΝ**  
**ΤΗΝ ΠΕΡΙΟΔΟ 2000 - 2003**

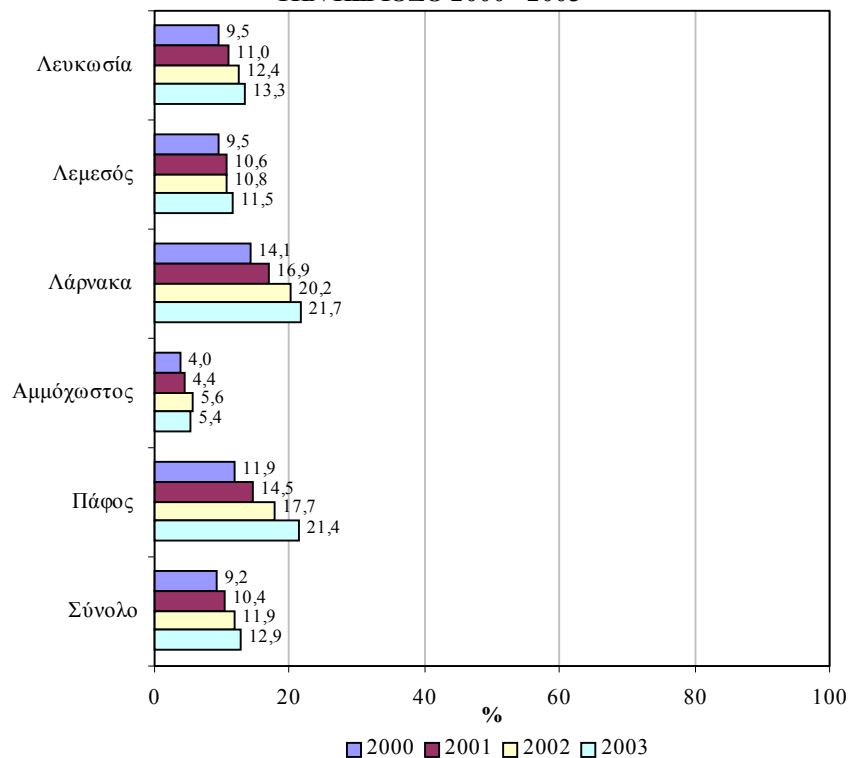

Πηγή: Τμήμα Κοινωνικών Ασφαλίσεων, Υπουργείο Εργασίας και Κοινωνικών Ασφαλίσεων Έρευνα Εργατικού Δυναμικού, Στατιστική Υπηρεσία

Εξετάζοντας το Σχεδιάγραμμα 14 διαπιστώνεται ότι τα **μεγαλύτερα ποσοστά ξένων εργαζομένων** εντοπίζονται στη **Λάρνακα** και στην **Πάφο**. Ειδικότερα, στη **Λάρνακα** το **14,1%** των απασχολουμένων το **2000** ήταν ξένοι εργαζόμενοι και το **2003** το ποσοστό τους ανήλθε στο **21,7%** ενώ στην **Πάφο** το αντίστοιχο ποσοστό για το **2000** ήταν **11,9%** και το **2003** έφτασε στο **21,4%**.

Στον πίνακα 1.6 του Παραρτήματος 1 περιέχεται η αριθμητική και η ποσοστιαία κατανομή καθώς και το ποσοστό των ξένων εργαζομένων κατά επαρχία που εργάζονταν την περίοδο 2000-2003.

### **3. ΓΕΝΙΚΗ ΕΙΚΟΝΑ ΑΠΑΣΧΟΛΗΣΗΣ ΞΕΝΟΥ ΕΡΓΑΤΙΚΟΥ ΔΥΝΑΜΙΚΟΥ ΣΤΟΝ ΠΡΩΤΟΓΕΝΗ ΤΟΜΕΑ**

Το κεφάλαιο αυτό εξετάζει τη διαχρονική εικόνα απασχόλησης του ξένου εργατικού δυναμικού στον πρωτογενή τομέα. Σκοπός είναι η ανάλυση αριθμητικών στοιχείων για τις επιχειρήσεις με ξένο εργατικό δυναμικό και για τους ξένους εργαζόμενους κατά τομέα οικονομικής δραστηριότητας, μέγεθος επιχείρησης και επαρχία στον πρωτογενή τομέα την περίοδο 2000-2003.

#### **3.1. Κύριοι τομείς οικονομικής δραστηριότητας**

Το υποκεφάλαιο αυτό παρουσιάζει την αριθμητική και ποσοστιαία κατανομή καθώς και το ποσοστό, τόσο των επιχειρήσεων που απασχολούσαν ξένο εργατικό δυναμικό όσο και των ξένων εργαζομένων, στους κύριους τομείς οικονομικής δραστηριότητας του πρωτογενούς τομέα την περίοδο 2000-2003.

##### **Επιχειρήσεις με ξένο εργατικό δυναμικό**

Τα Σχεδιαγράμματα 15 και 16 δείχνουν την αριθμητική και την ποσοστιαία κατανομή των επιχειρήσεων με ξένο εργατικό δυναμικό στον πρωτογενή τομέα την περίοδο 2000-2003.

**Ο αριθμός των επιχειρήσεων με ξένο εργατικό δυναμικό στον πρωτογενή τομέα παρουσίασε σημαντική αύξηση την περίοδο 2000-2003. Ειδικότερα, από 1.080 επιχειρήσεις το 2000 έφτασαν στις 1.446 το 2003 με αύξηση 33,9%.**

**Η συντριπτική πλειοψηφία των επιχειρήσεων εντοπίζεται στον τομέα της Γεωργίας. Ο αριθμός τους από 1.055 το 2000 (97,7% του συνόλου) ανήλθε στις 1.416 το 2003 (97,9% του συνόλου) με αύξηση 34,2%.**

Στους τομείς της Αλιείας καθώς και των Ορυχείων και λατομείων ο αριθμός των επιχειρήσεων που απασχολεί ξένους εργαζόμενους βρίσκεται σε αρκετά χαμηλά επίπεδα λόγω του μικρού μεγέθους των τομέων.

**ΣΧΕΔΙΑΓΡΑΜΜΑ 15**  
**ΑΡΙΘΜΟΣ ΕΠΙΧΕΙΡΗΣΕΩΝ ΜΕ ΞΕΝΟ ΕΡΓΑΤΙΚΟ**  
**ΔΥΝΑΜΙΚΟ ΣΤΟΝ ΠΡΩΤΟΓΕΝΗ ΤΟΜΕΑ**  
**ΤΗΝ ΠΕΡΙΟΔΟ 2000 - 2003**

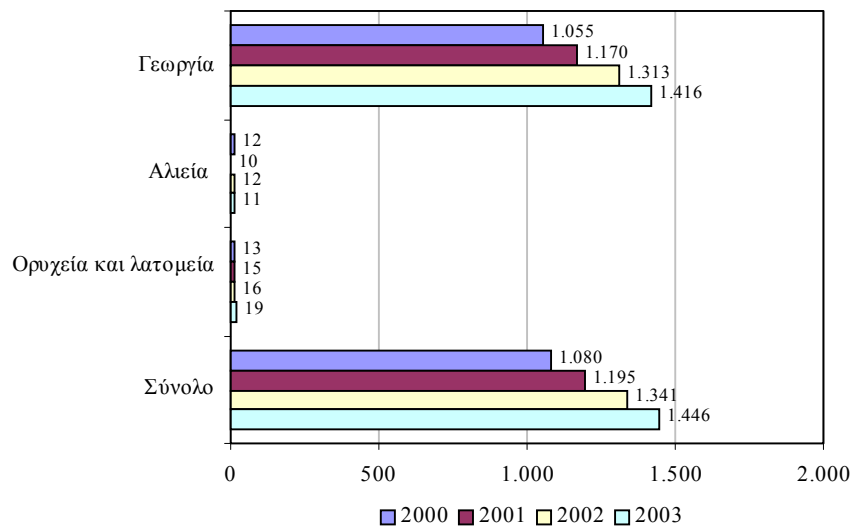

Πηγή: Τμήμα Κοινωνικών Ασφαλίσεων, Υπουργείο Εργασίας και Κοινωνικών Ασφαλίσεων

**ΣΧΕΔΙΑΓΡΑΜΜΑ 16**  
**ΠΟΣΟΣΤΙΑΙΑ ΚΑΤΑΝΟΜΗ ΕΠΙΧΕΙΡΗΣΕΩΝ ΜΕ ΞΕΝΟ**  
**ΕΡΓΑΤΙΚΟ ΔΥΝΑΜΙΚΟ ΣΤΟΝ ΠΡΩΤΟΓΕΝΗ ΤΟΜΕΑ**  
**ΤΗΝ ΠΕΡΙΟΔΟ 2000 - 2003**

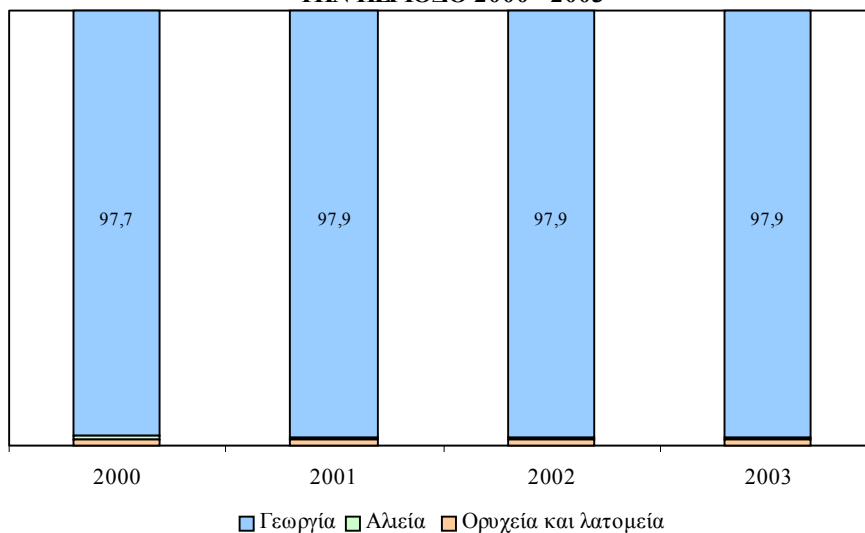

Πηγή: Τμήμα Κοινωνικών Ασφαλίσεων, Υπουργείο Εργασίας και Κοινωνικών Ασφαλίσεων



Το ποσοστό των επιχειρήσεων με ξένο εργατικό δυναμικό στον πρωτογενή τομέα την περίοδο 2000-2003 φαίνεται στο Σχεδιάγραμμα 17.

**ΣΧΕΔΙΑΓΡΑΜΜΑ 17**  
**ΠΟΣΟΣΤΟ ΕΠΙΧΕΙΡΗΣΕΩΝ ΜΕ ΞΕΝΟ ΕΡΓΑΤΙΚΟ**  
**ΔΥΝΑΜΙΚΟ ΣΤΟΝ ΠΡΩΤΟΓΕΝΗ ΤΟΜΕΑ**  
**ΤΗΝ ΠΕΡΙΟΔΟ 2000 - 2003**

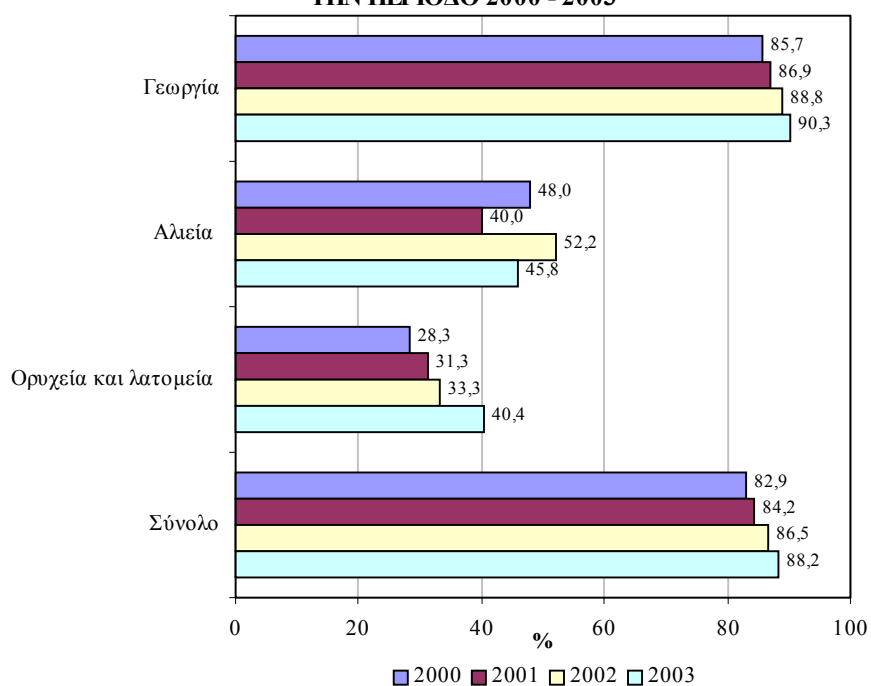

Πηγή: Τμήμα Κοινωνικών Ασφαλίσεων, Υπουργείο Εργασίας και Κοινωνικών Ασφαλίσεων

Από τα στοιχεία του Σχεδιαγράμματος 17 προκύπτει ότι **το ποσοστό των επιχειρήσεων που απασχολούν ξένο εργατικό δυναμικό στον πρωτογενή τομέα βρίσκεται σε πολύ ψηλά επίπεδα** ακολουθώντας ταυτόχρονα **αυξητική τάση** την περίοδο 2000-2003. Συγκεκριμένα, το ποσοστό των επιχειρήσεων από **82,9%** το **2000** ανήλθε στο **88,2%** το **2003**.

Ο **τομέας της Γεωργίας** εμφανίζει το **μεγαλύτερο με σημαντική διαφορά ποσοστό επιχειρήσεων που απασχολούν ξένο εργατικό δυναμικό**. Το **2000** το **85,7%** των επιχειρήσεων εργοδοτούσαν ξένους εργαζόμενους ενώ το **2003** το ποσοστό τους έφτασε στο **90,3%**.

Στην Αλιεία καθώς και στα Ορυχεία και λατομεία, παρόλο που ο αριθμός των επιχειρήσεων με ξένο εργατικό δυναμικό βρίσκεται σε χαμηλά επίπεδα, το ποσοστό τους είναι αρκετά σημαντικό.

Ο πίνακας 2.1 στο Παράρτημα 2 παρουσιάζει την αριθμητική και ποσοστιαία κατανομή καθώς και το ποσοστό των επιχειρήσεων με ξένο εργατικό δυναμικό στον πρωτογενή τομέα την περίοδο 2000-2003.

### Ξένο εργατικό δυναμικό

Η αριθμητική και η ποσοστιαία κατανομή του ξένου εργατικού δυναμικού στον πρωτογενή τομέα την περίοδο 2000-2003 φαίνεται στα Σχεδιαγράμματα 18 και 19.

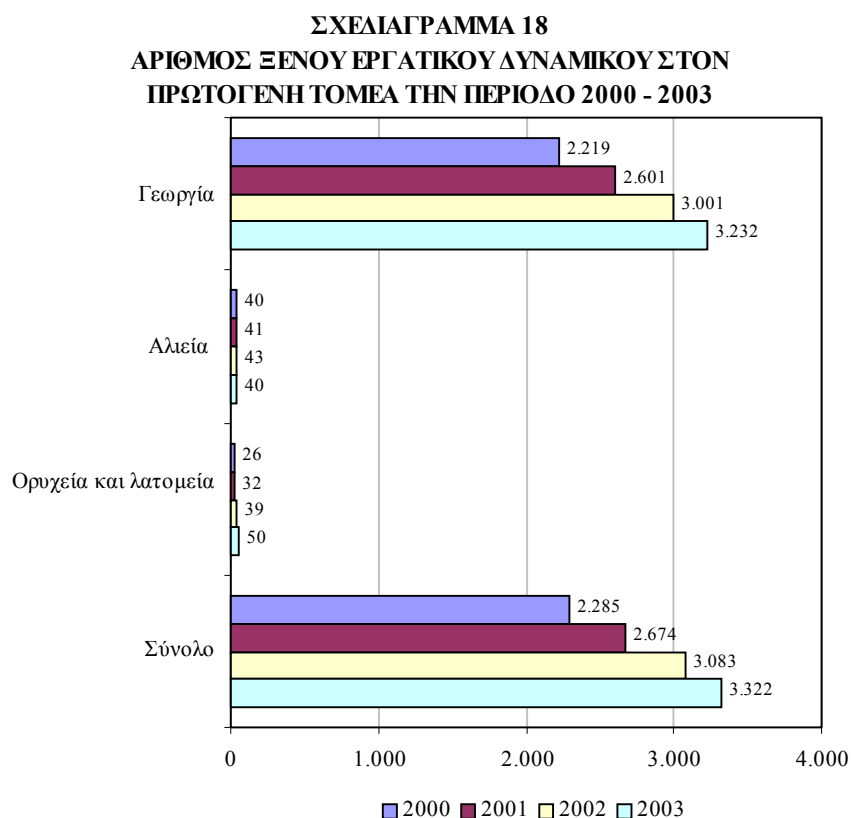

Πηγή: Τμήμα Κοινωνικών Ασφαλίσεων, Υπουργείο Εργασίας και Κοινωνικών Ασφαλίσεων

**ΣΧΕΔΙΑΓΡΑΜΜΑ 19**  
**ΠΟΣΟΣΤΙΑΙΑ ΚΑΤΑΝΟΜΗ ΞΕΝΟΥ ΕΡΓΑΤΙΚΟΥ**  
**ΔΥΝΑΜΙΚΟΥ ΣΤΟΝ ΠΡΩΤΟΓΕΝΗ ΤΟΜΕΑ**  
**ΤΗΝ ΠΕΡΙΟΔΟ 2000 - 2003**

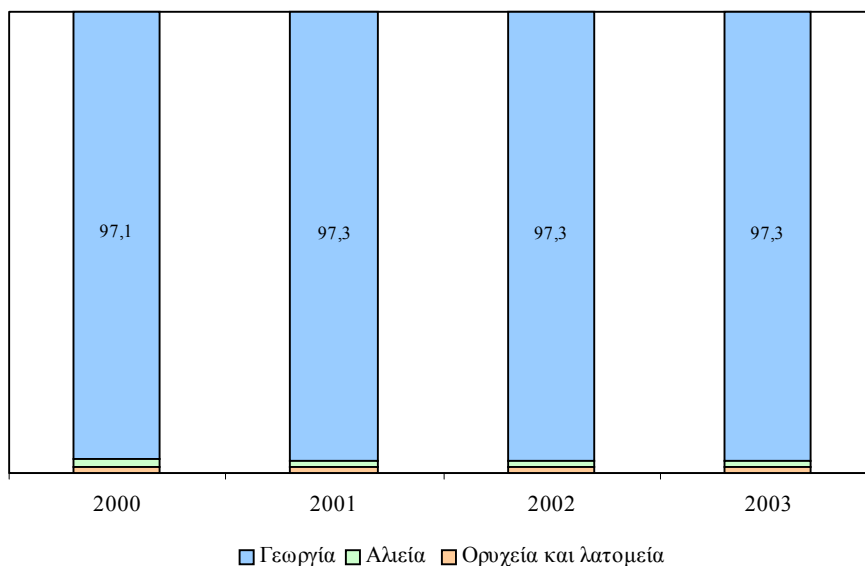

Πηγή: Τμήμα Κοινωνικών Ασφαλίσεων, Υπουργείο Εργασίας και Κοινωνικών Ασφαλίσεων

Οι ξένοι εργαζόμενοι στον **πρωτογενή τομέα** από **2.285** άτομα που ήταν το **2000** ανήλθαν στις **3.322** άτομα το **2003** παρουσιάζοντας **αύξηση 45,4%**.

Ο **μεγαλύτερος αριθμός των ξένων εργαζομένων** απασχολείται στον **τομέα της Γεωργίας**. Το **2000** ο αριθμός τους έφτανε στις **2.219** άτομα (**97,1% του συνόλου**) ενώ το **2003** ανήλθε στις **3.232** άτομα (**97,3% του συνόλου**) με **αύξηση 45,7%**.

Στην Αλιεία καθώς και στα Ορυχεία και λατομεία εξαιτίας του μικρού μεγέθους τους, η απασχόληση ξένου εργατικού δυναμικού κυμαίνεται σε χαμηλά επίπεδα.

Το ποσοστό του ξένου εργατικού δυναμικού στον πρωτογενή τομέα την περίοδο 2000-2003 παρουσιάζεται στο Σχεδιάγραμμα 20.

**ΣΧΕΔΙΑΓΡΑΜΜΑ 20**  
**ΠΟΣΟΣΤΟ ΞΕΝΟΥ ΕΡΓΑΤΙΚΟΥ ΔΥΝΑΜΙΚΟΥ ΣΤΟΝ**  
**ΠΡΩΤΟΓΕΝΗ ΤΟΜΕΑ ΤΗΝ ΠΕΡΙΟΔΟ 2000 - 2003**

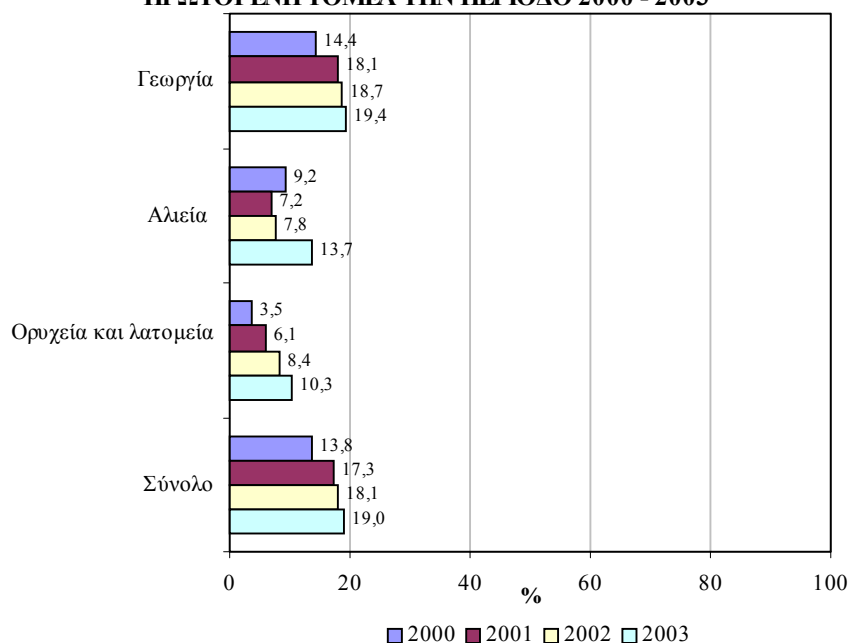

Πηγή: Τμήμα Κοινωνικών Ασφαλίσεων, Υπουργείο Εργασίας και Κοινωνικών Ασφαλίσεων  
 Έρευνα Εργατικού Δυναμικού, Στατιστική Υπηρεσία

Σύμφωνα με το Σχεδιάγραμμα 20 ο πρωτογενής τομέας εμφανίζει **αρκετά υψηλό ποσοστό ξένων εργαζομένων στην απασχόληση**. Το **2000** οι ξένοι εργαζόμενοι συγκροτούσαν το **13,8%** της απασχόλησης ενώ το **2003** το ποσοστό αυτό αυξήθηκε στο **19,0%**.

Το ξένο εργατικό δυναμικό που εργοδοτείται στον τομέα της **Γεωργίας αποτελεί αρκετά σημαντικό μέρος της απασχόλησης**. Το **2000** αποτελούσαν το **14,4%** των απασχολουμένων ενώ το **2003** το ποσοστό τους έφτασε στο **19,4%**.

Στους τομείς της **Αλιείας** καθώς και των **Ορυχείων και λατομείων** το **μερίδιο των ξένων εργαζομένων** στην απασχόληση κυμαίνεται σε χαμηλότερα επίπεδα παρουσιάζοντας όμως **αυξητική τάση**.

Η αριθμητική και ποσοστιαία κατανομή καθώς και το ποσοστό του ξένου εργατικού δυναμικού στον πρωτογενή τομέα την περίοδο 2000-2003 περιέχεται στον πίνακα 2.2 στο Παράρτημα 2.

### 3.2. Μέγεθος επιχείρησης

Το υποκεφάλαιο αυτό εξετάζει τον αριθμό και το ποσοστό των επιχειρήσεων που απασχολούσαν ξένο εργατικό δυναμικό καθώς και των ξένων εργαζομένων στον πρωτογενή τομέα κατά μέγεθος επιχείρησης την περίοδο 2000-2003.

#### Επιχειρήσεις με ξένο εργατικό δυναμικό

Το Σχεδιάγραμμα 21 δείχνει τον αριθμό των επιχειρήσεων με ξένο εργατικό δυναμικό στον πρωτογενή τομέα κατά μέγεθος επιχείρησης την περίοδο 2000-2003.

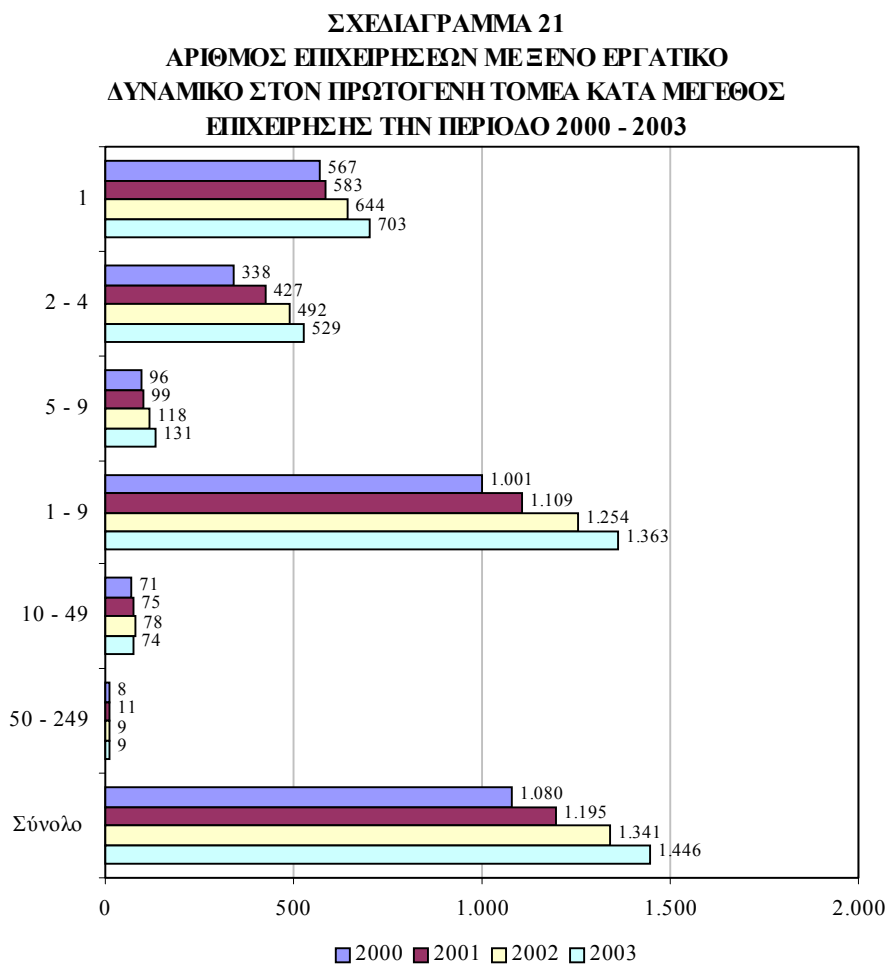

Πηγή: Τμήμα Κοινωνικών Ασφαλίσεων, Υπουργείο Εργασίας και Κοινωνικών Ασφαλίσεων

Οι περισσότερες επιχειρήσεις που απασχολούν ξένο εργατικό δυναμικό βρίσκονται στην κατηγορία των επιχειρήσεων με μέγεθος 1 άτομο (48,6% του συνόλου το 2003). Ειδικότερα, το 2000 ο αριθμός τους έφτανε στις 567 ενώ το 2003 στις 703 (αύξηση 24,0%).

Τη δεύτερη σημαντικότερη κατηγορία αποτελούν οι επιχειρήσεις με μέγεθος 2-4 άτομα όπου το 2000 ο αριθμός ήταν 338 ενώ το 2003 έφτασε στις 529 (αύξηση 56,5%).

Στο Σχεδιάγραμμα 22 φαίνεται το ποσοστό των επιχειρήσεων με ξένο εργατικό δυναμικό στον πρωτογενή τομέα κατά μέγεθος επιχείρησης την περίοδο 2000-2003.

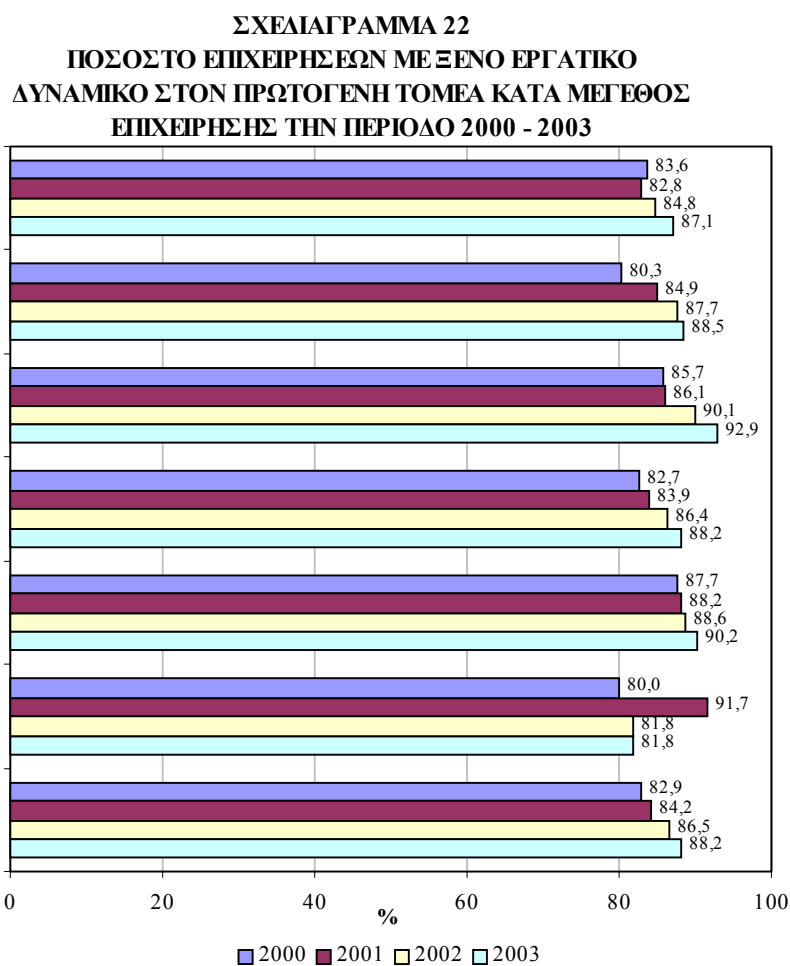

Πηγή: Τμήμα Κοινωνικών Ασφαλίσεων, Υπουργείο Εργασίας και Κοινωνικών Ασφαλίσεων

Από την εξέταση του Σχεδιαγράμματος 22 προκύπτει ότι **το ποσοστό των επιχειρήσεων που απασχολούν ξένο εργατικό δυναμικό κυμαίνεται σε πολύ ψηλά επίπεδα (πέραν του 80% το 2003) σε όλα τα μεγέθη των επιχειρήσεων.**

Το **μεγαλύτερο ποσοστό επιχειρήσεων με ξένους εργαζόμενους** παρατηρείται στις επιχειρήσεις με μέγεθος **5-9 άτομα**. Ειδικότερα, το **2000** το **85,7%** των επιχειρήσεων εργοδοτούσε ξένους εργαζόμενους ενώ το **2003** το ποσοστό τους ανήλθε στο **92,9%**.

Η αριθμητική και ποσοστιαία κατανομή καθώς και το ποσοστό των επιχειρήσεων με ξένο εργατικό δυναμικό στον πρωτογενή τομέα κατά μέγεθος επιχείρησης την περίοδο 2000-2003 παρουσιάζεται στον πίνακα 2.3 στο Παράρτημα 2.

### **Ξένο εργατικό δυναμικό**

Ο αριθμός του ξένου εργατικού δυναμικού στον πρωτογενή τομέα κατά μέγεθος επιχείρησης την περίοδο 2000-2003 παρουσιάζεται στο Σχεδιάγραμμα 23.

Οι **περισσότεροι ξένοι εργαζόμενοι απασχολούνται σε επιχειρήσεις με μέγεθος 2-4 άτομα (33,9% του συνόλου το 2003)**. Το **2000** ο αριθμός τους ανερχόταν στους **671** ενώ το **2003** έφτασε στους **1.126** (**αύξηση 67,8%**).

Ακολουθεί η κατηγορία των **επιχειρήσεων με μέγεθος 1 άτομο** όπου κατά το **2000** απασχολούνταν **567 ξένοι εργαζόμενοι** ενώ το **2003** έφτασαν στους **703** (**αύξηση 24,0%**).

Επίσης, **αξιόλογος αριθμός ξένων εργαζομένων απασχολείται σε επιχειρήσεις με μεγέθη 10-49 και 5-9 άτομα**. Συγκεκριμένα, στις επιχειρήσεις με μέγεθος **10-49 άτομα** οι ξένοι εργαζόμενοι το **2000** ήταν **512** και το **2003** ανήλθαν στους **657** (**αύξηση 28,3%**) ενώ στις επιχειρήσεις με μέγεθος **5-9 άτομα** το **2000** ανέρχονταν στους **366** και το **2003** στους **551** (**αύξηση 50,5%**).

**ΣΧΕΔΙΑΓΡΑΜΜΑ 23**  
**ΑΡΙΘΜΟΣ ΞΕΝΟΥ ΕΡΓΑΤΙΚΟΥ ΔΥΝΑΜΙΚΟΥ**  
**ΣΤΟΝ ΠΡΩΤΟΓΕΝΗ ΤΟΜΕΑ ΚΑΤΑ ΜΕΓΕΘΟΣ**  
**ΕΠΙΧΕΙΡΗΣΗΣ ΤΗΝ ΠΕΡΙΟΔΟ 2000 - 2003**

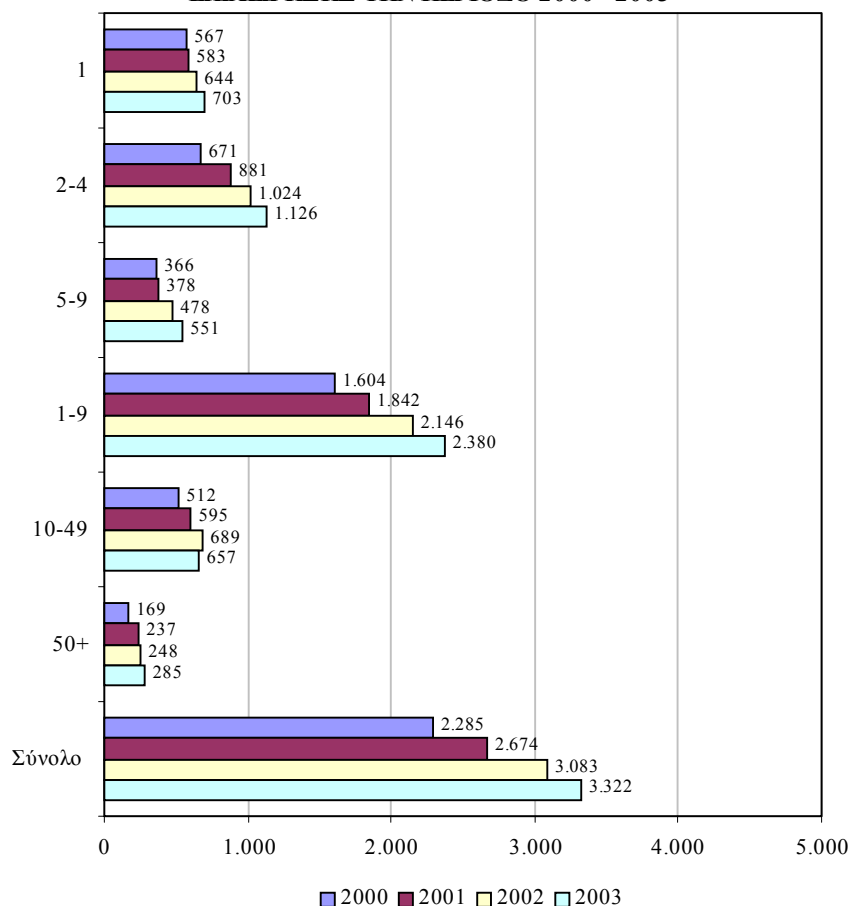

Πηγή: Τμήμα Κοινωνικών Ασφαλίσεων, Υπουργείο Εργασίας και Κοινωνικών Ασφαλίσεων

Στο Σχεδιάγραμμα 24 παρουσιάζεται το ποσοστό του ξένου εργατικού δυναμικού στον πρωτογενή τομέα κατά μέγεθος επιχείρησης την περίοδο 2000-2003.

Το **σημαντικότερο ποσοστό ξένων εργαζομένων στην απασχόληση** παρατηρείται στις **επιχειρήσεις με μέγεθος 5-9 άτομα**. Οι ξένοι εργαζόμενοι συνιστούσαν κατά το **2000** το **43,4%** της απασχόλησης ενώ το **2003** το ποσοστό τους ανήλθε στο **61,1%**.



**ΣΧΕΛΙΑΓΡΑΜΜΑ 24**  
**ΠΟΣΟΣΤΟ ΞΕΝΟΥ ΕΡΓΑΤΙΚΟΥ ΔΥΝΑΜΙΚΟΥ**  
**ΣΤΟΝ ΠΡΩΤΟΓΕΝΗ ΤΟΜΕΑ ΚΑΤΑ ΜΕΓΕΘΟΣ**  
**ΕΠΙΧΕΙΡΗΣΗΣ ΤΗΝ ΠΕΡΙΟΔΟ 2000 - 2003**

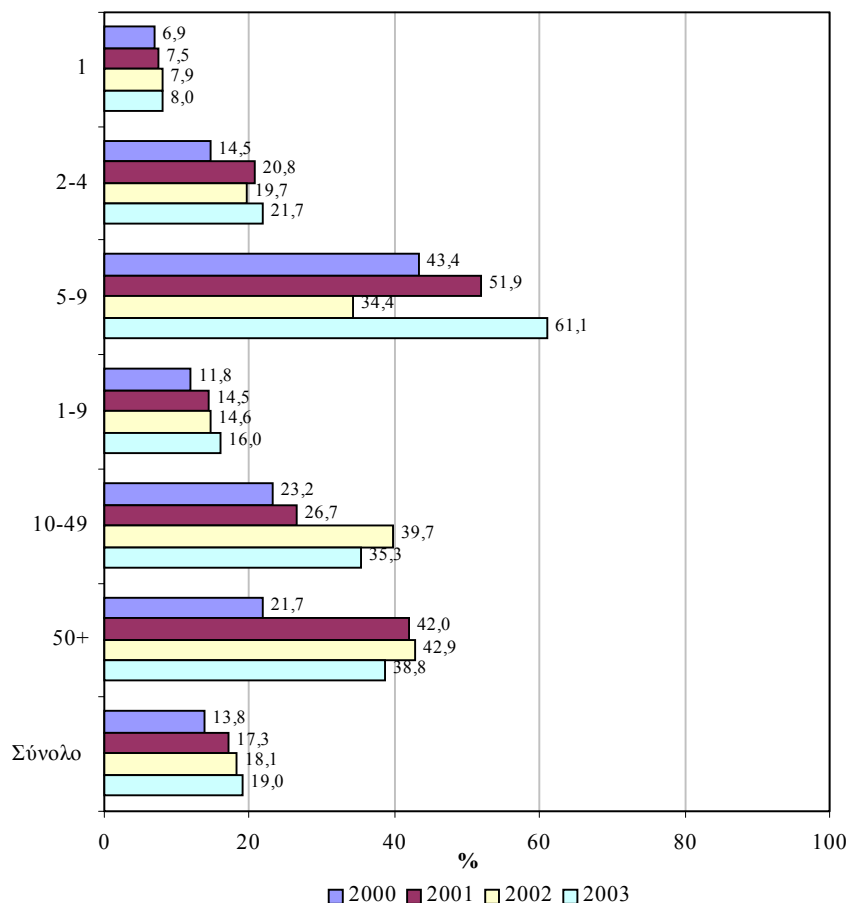

Πηγή: Τμήμα Κοινωνικών Ασφαλίσεων, Υπουργείο Εργασίας και Κοινωνικών Ασφαλίσεων  
 Έρευνα Εργατικού Δυναμικού, Στατιστική Υπηρεσία

**Σημαντικά ποσοστά ξένου εργατικού δυναμικού (πέραν του 35% το 2003) συγκεντρώνονται επίσης στις επιχειρήσεις με μεγέθη απασχόλησης 10-49 και 50+ άτομα.**

Ο πίνακας 2.4 στο Παράρτημα 2 περιέχει την αριθμητική και ποσοστιαία κατανομή καθώς και το ποσοστό του ξένου εργατικού δυναμικού στον πρωτογενή τομέα κατά μέγεθος επιχείρησης την περίοδο 2000-2003.

### 3.3. Επαρχία

Στο υποκεφάλαιο αυτό αναλύεται ο αριθμός και το ποσοστό των επιχειρήσεων που απασχολούσαν ξένο εργατικό δυναμικό καθώς και των ξένων εργαζομένων στον πρωτογενή τομέα κατά επαρχία την περίοδο 2000-2003.

#### Επιχειρήσεις με ξένο εργατικό δυναμικό

Στο Σχεδιάγραμμα 25 απεικονίζεται ο αριθμός των επιχειρήσεων με ξένο εργατικό δυναμικό στον πρωτογενή τομέα κατά επαρχία την περίοδο 2000-2003.

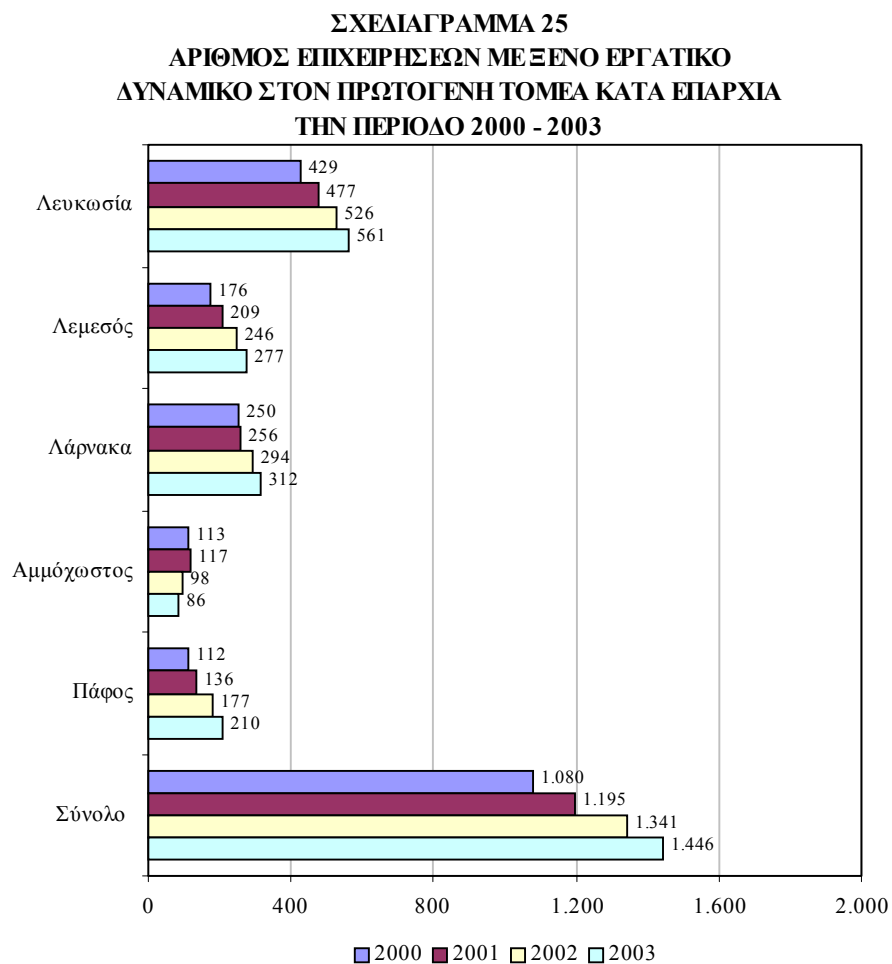

Πηγή: Τμήμα Κοινωνικών Ασφαλίσεων, Υπουργείο Εργασίας και Κοινωνικών Ασφαλίσεων

Εξετάζοντας το Σχεδιάγραμμα 25 διαπιστώνεται ότι ο αριθμός των επιχειρήσεων που απασχολούσαν ξένους εργαζόμενους σημείωσε διαδοχικές αυξήσεις σε όλες τις επαρχίες την περίοδο 2000-2003, με εξαίρεση την Αμμόχωστο όπου υπήρξαν διαδοχικές μειώσεις.

Οι περισσότερες επιχειρήσεις που απασχολούν ξένο εργατικό δυναμικό βρίσκονται στη Λευκωσία (38,8% του συνόλου το 2003). Ο αριθμός τους από 429 που ήταν το 2000 έφτασε στις 561 το 2003 (αύξηση 30,8%). Πρόσθετα, σημαντικός αριθμός επιχειρήσεων με ξένους εργαζόμενους παρατηρείται στη Λάρνακα όπου το 2000 ανέρχονταν στις 250 και το 2003 στις 312 (αύξηση 24,8%).

Στο Σχεδιάγραμμα 26 φαίνεται το ποσοστό των επιχειρήσεων με ξένο εργατικό δυναμικό στον πρωτογενή τομέα κατά επαρχία την περίοδο 2000-2003.

**ΣΧΕΔΙΑΓΡΑΜΜΑ 26**  
**ΠΟΣΟΣΤΟ ΕΠΙΧΕΙΡΗΣΕΩΝ ΜΕ ΞΕΝΟ ΕΡΓΑΤΙΚΟ**  
**ΔΥΝΑΜΙΚΟ ΣΤΟΝ ΠΡΩΤΟΓΕΝΗ ΤΟΜΕΑ ΚΑΤΑ ΕΠΑΡΧΙΑ**  
**ΤΗΝ ΠΕΡΙΟΔΟ 2000 - 2003**

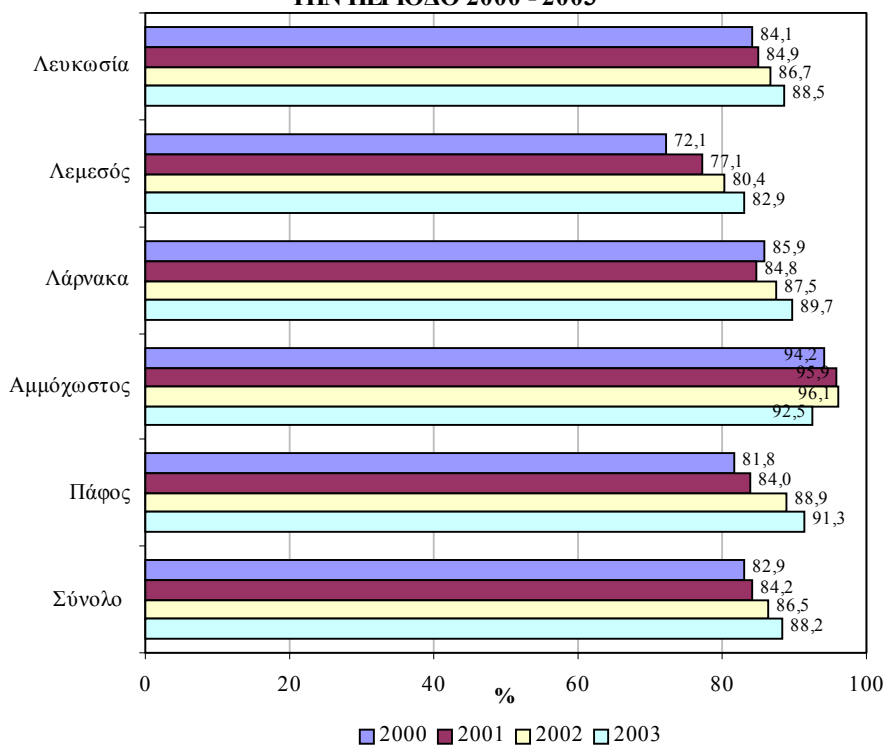

Πηγή: Τμήμα Κοινωνικών Ασφαλίσεων, Υπουργείο Εργασίας και Κοινωνικών Ασφαλίσεων

Σύμφωνα με το Σχεδιάγραμμα 26 **το ποσοστό των επιχειρήσεων που απασχολεί ξένους εργαζόμενους σε όλες τις επαρχίες κυμαίνεται σε πολύ ψηλά επίπεδα (πέραν του 82% το 2003).**

Στην Αμμόχωστο εμφανίζεται το **ψηλότερο ποσοστό επιχειρήσεων με ξένο εργατικό δυναμικό**. Συγκεκριμένα, το **2000** το **94,2%** των επιχειρήσεων εργοδοτούσε ξένους εργαζόμενους ενώ το ποσοστό αυτό μειώθηκε οριακά το **2003** φτάνοντας στο **92,5%**.

Στη συνέχεια βρίσκεται η **Πάφος** όπου οι επιχειρήσεις με ξένους εργαζόμενους το **2000** αποτελούσαν το **81,8%** των επιχειρήσεων και το **2003** αυξήθηκαν στο **91,3%**.

Η αριθμητική και ποσοστιαία κατανομή καθώς και το ποσοστό των επιχειρήσεων με ξένο εργατικό δυναμικό στον πρωτογενή τομέα κατά επαρχία την περίοδο 2000-2003 παρουσιάζεται στον πίνακα 2.5 στο Παράρτημα 2.

### **Ξένο εργατικό δυναμικό**

Το Σχεδιάγραμμα 27 παρουσιάζει τον αριθμό του ξένου εργατικού δυναμικού στον πρωτογενή τομέα κατά επαρχία που εργάζονταν την περίοδο 2000-2003.

Σύμφωνα με τα στοιχεία του Σχεδιαγράμματος 27 διαπιστώνεται ότι ο **μεγαλύτερος όγκος ξένου εργατικού δυναμικού έχει ως επαρχία απασχόλησης του τη Λευκωσία (42,1% του συνόλου το 2003)**. Συγκεκριμένα, κατά το **2000** το ξένο εργατικό δυναμικό ανερχόταν στα **958 άτομα** ενώ το **2003** έφτασε στα **1.399 άτομα (αύξηση 46,0%)**.

Πρόσθετα, αξιόλογος αριθμός ξένων εργαζομένων απασχολείται στις επαρχίες της Λεμεσού και της Λάρνακας. Στη Λεμεσό το 2000 οι ξένοι εργαζόμενοι ήταν 424 και το 2003 έφτασαν στους 674 (αύξηση 59,0%) ενώ στη Λάρνακα το 2000 ήταν 470 και το 2003 638 (αύξηση 35,7%).

**ΣΧΕΔΙΑΓΡΑΜΜΑ 27**  
**ΑΡΙΘΜΟΣ ΞΕΝΟΥ ΕΡΓΑΤΙΚΟΥ ΔΥΝΑΜΙΚΟΥ**  
**ΣΤΟΝ ΠΡΩΤΟΓΕΝΗ ΤΟΜΕΑ ΚΑΤΑ ΕΠΑΡΧΙΑ**  
**ΠΟΥ ΕΡΓΑΖΟΝΤΑΝ ΤΗΝ ΠΕΡΙΟΔΟ 2000 - 2003**

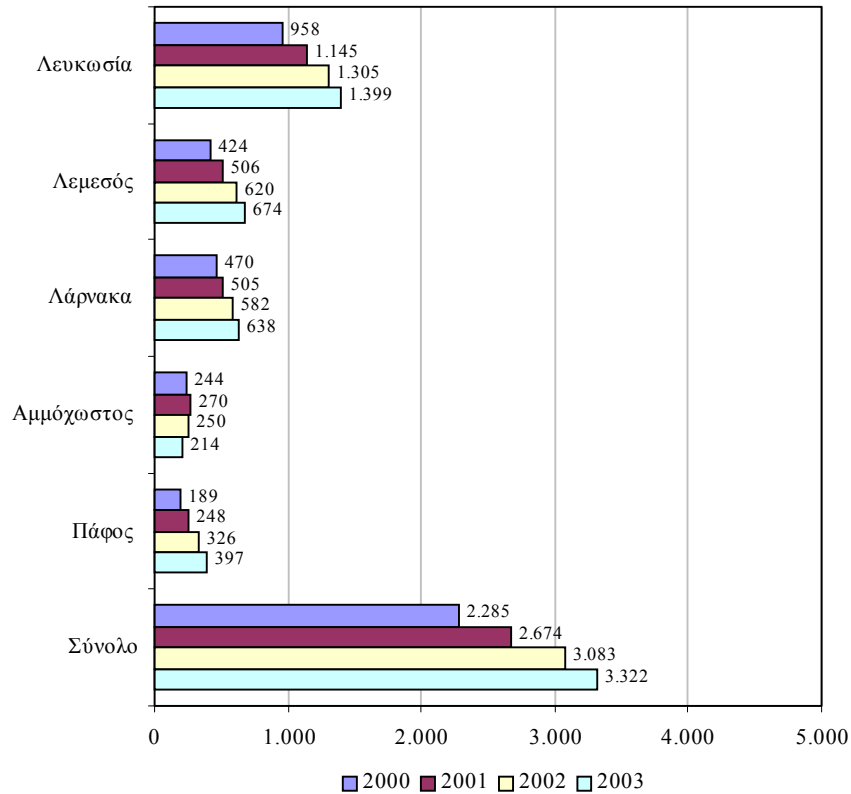

Πηγή: Τμήμα Κοινωνικών Ασφαλίσεων, Υπουργείο Εργασίας και Κοινωνικών Ασφαλίσεων

Στο Σχεδιάγραμμα 28 απεικονίζεται το ποσοστό του ξένου εργατικού δυναμικού στον πρωτογενή τομέα κατά επαρχία που εργάζονταν την περίοδο 2000-2003.

Εξετάζοντας τα στοιχεία του Σχεδιαγράμματος 28 προκύπτει ότι τα **μεγαλύτερα ποσοστά ξένου εργατικού δυναμικού** παρατηρούνται στη **Λάρνακα** και στη **Λευκωσία**. Συγκεκριμένα, στη **Λάρνακα** το ποσοστό των ξένων εργαζομένων από **15,5%** το **2000** εκτοξεύτηκε στο **33,5%** το **2003** ενώ στη **Λευκωσία** το αντίστοιχο ποσοστό από **23,1%** το **2000** ανήλθε στο **27,1%** το **2003**.

**ΣΧΕΔΙΑΓΡΑΜΜΑ 28**  
**ΠΟΣΟΣΤΟ ΞΕΝΟΥ ΕΡΓΑΤΙΚΟΥ ΔΥΝΑΜΙΚΟΥ**  
**ΣΤΟΝ ΠΡΩΤΟΓΕΝΗ ΤΟΜΕΑ ΚΑΤΑ ΕΠΑΡΧΙΑ**  
**ΠΟΥ ΕΡΓΑΖΟΝΤΑΝ ΤΗΝ ΠΕΡΙΟΔΟ 2000 - 2003**

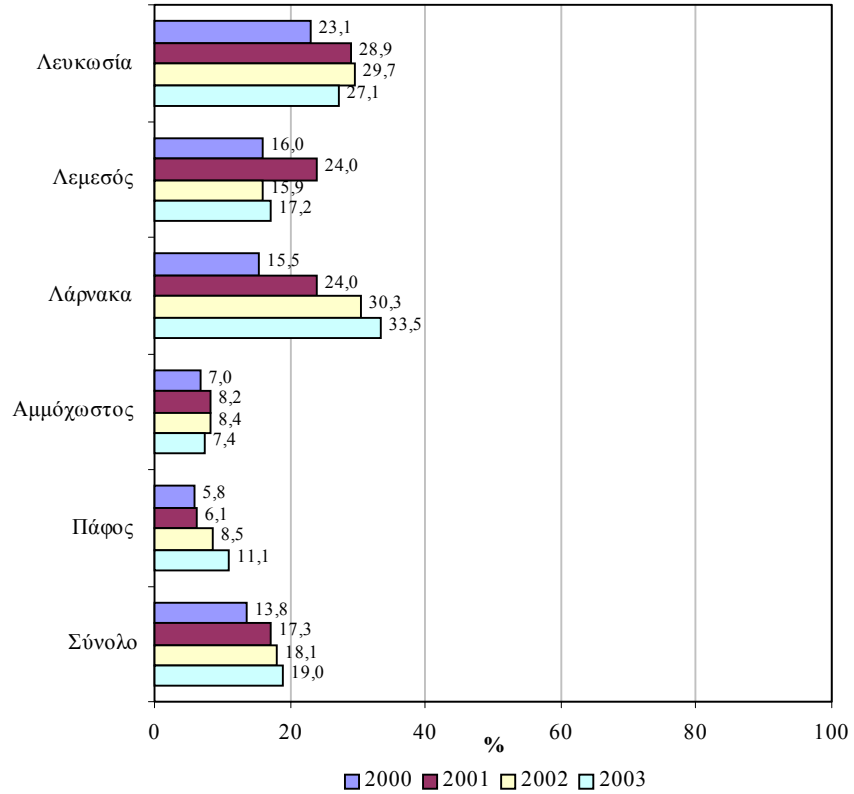

Πηγή: Τμήμα Κοινωνικών Ασφαλίσεων, Υπουργείο Εργασίας και Κοινωνικών Ασφαλίσεων  
 Έρευνα Εργατικού Δυναμικού, Στατιστική Υπηρεσία

Στον πίνακα 2.6 του Παραρτήματος 2 περιέχεται η αριθμητική και ποσοστιαία κατανομή καθώς και το ποσοστό των ξένων εργαζομένων στον πρωτογενή τομέα κατά επαρχία που εργάζονταν την περίοδο 2000-2003.

#### **4. ΓΕΝΙΚΗ ΕΙΚΟΝΑ ΑΠΑΣΧΟΛΗΣΗΣ ΞΕΝΟΥ ΕΡΓΑΤΙΚΟΥ ΔΥΝΑΜΙΚΟΥ ΣΤΟ ΔΕΥΤΕΡΟΓΕΝΗ ΤΟΜΕΑ**

Στο κεφάλαιο αυτό αναλύονται οι διαχρονικές τάσεις απασχόλησης του ξένου εργατικού δυναμικού στο δευτερογενή τομέα. Σκοπός είναι η εξέταση αριθμητικών στοιχείων για τις επιχειρήσεις με ξένο εργατικό δυναμικό και για τους ξένους εργαζόμενους κατά τομέα οικονομικής δραστηριότητας, μέγεθος επιχείρησης και επαρχία στο δευτερογενή τομέα την περίοδο 2000-2003.

##### **4.1. Κύριοι τομείς οικονομικής δραστηριότητας**

Σε αυτό το υποκεφάλαιο παρουσιάζεται η αριθμητική και ποσοστιαία κατανομή καθώς και το ποσοστό, τόσο των επιχειρήσεων οι οποίες απασχολούσαν ξένο εργατικό δυναμικό όσο και των ξένων εργαζομένων, στους κύριους τομείς οικονομικής δραστηριότητας του δευτερογενούς τομέα την περίοδο 2000-2003.

##### **Επιχειρήσεις με ξένο εργατικό δυναμικό**

Στα Σχεδιαγράμματα 29 και 30 παρουσιάζεται η αριθμητική και η ποσοστιαία κατανομή των επιχειρήσεων με ξένο εργατικό δυναμικό στο δευτερογενή τομέα την περίοδο 2000-2003.

Από το Σχεδιάγραμμα 29 φαίνεται ότι οι **επιχειρήσεις οι οποίες εργοδοτούσαν ξένους εργαζόμενους στο δευτερογενή τομέα είχαν σημαντική αύξηση κατά την περίοδο 2000-2003**. Συγκεκριμένα, οι επιχειρήσεις με ξένο εργατικό δυναμικό το **2000** ανέρχονταν στις **1.415** ενώ το **2003** έφτασαν στις **1.965** με **αύξηση 38,9%**.

Στον **τομέα της Μεταποίησης** συγκεντρώνεται η **πλειοψηφία των επιχειρήσεων** με ξένο εργατικό δυναμικό. Ο αριθμός τους από **893** το **2000** (**63,1%** του συνόλου) ανήλθε στις **1.095** το **2003** (**55,7%** του συνόλου) με **αύξηση 22,6%**.

Πρόσθετα, **σημαντικός αριθμός επιχειρήσεων** παρατηρείται στον **τομέα των Κατασκευών** όπου το **2000** έφταναν στις **509** (**36,0%** του συνόλου) και το **2003** στις **862** (**43,9%** του συνόλου) με **αύξηση 69,4%**.

**ΣΧΕΔΙΑΓΡΑΜΜΑ 29**  
**ΑΡΙΘΜΟΣ ΕΠΙΧΕΙΡΗΣΕΩΝ ΜΕ ΞΕΝΟ ΕΡΓΑΤΙΚΟ**  
**ΔΥΝΑΜΙΚΟ ΣΤΟ ΔΕΥΤΕΡΟΓΕΝΗ ΤΟΜΕΑ**  
**ΤΗΝ ΠΕΡΙΟΔΟ 2000 - 2003**

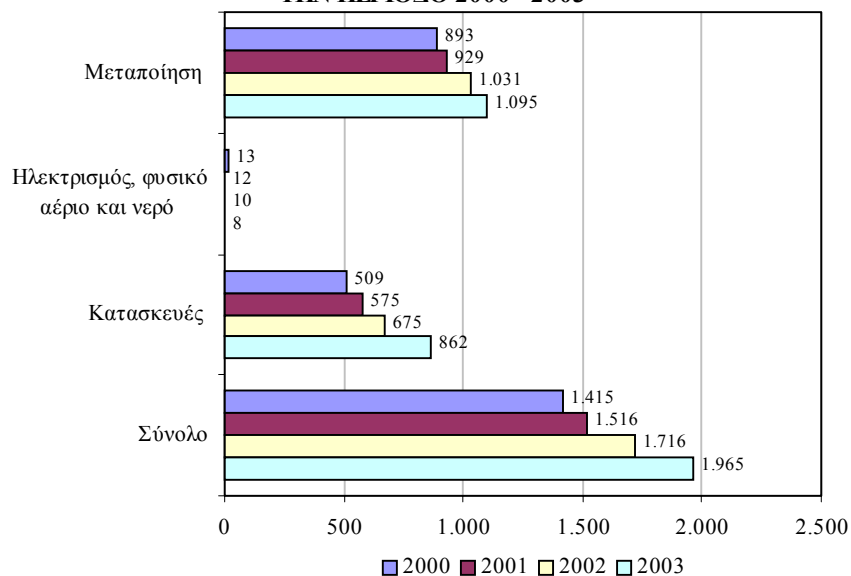

Πηγή: Τμήμα Κοινωνικών Ασφαλίσεων, Υπουργείο Εργασίας και Κοινωνικών Ασφαλίσεων

**ΣΧΕΔΙΑΓΡΑΜΜΑ 30**  
**ΠΟΣΟΣΤΙΑΙΑ ΚΑΤΑΝΟΜΗ ΕΠΙΧΕΙΡΗΣΕΩΝ ΜΕ ΞΕΝΟ**  
**ΕΡΓΑΤΙΚΟ ΔΥΝΑΜΙΚΟ ΣΤΟ ΔΕΥΤΕΡΟΓΕΝΗ ΤΟΜΕΑ**  
**ΤΗΝ ΠΕΡΙΟΔΟ 2000 - 2003**

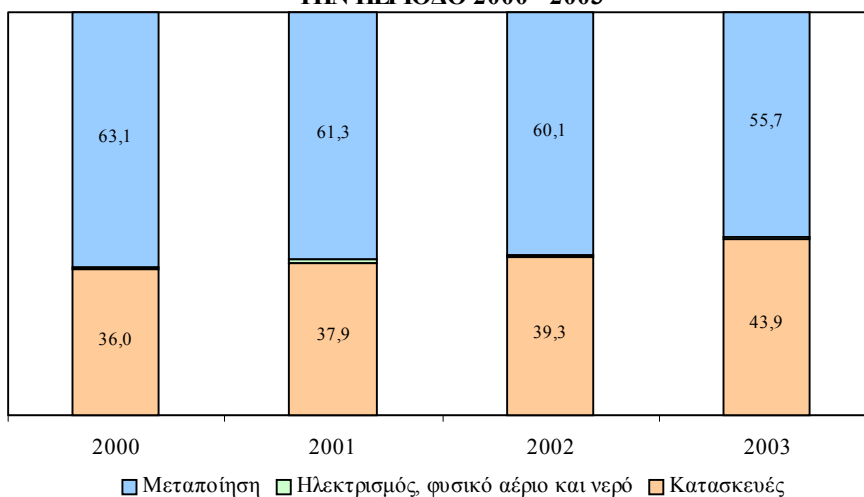

Πηγή: Τμήμα Κοινωνικών Ασφαλίσεων, Υπουργείο Εργασίας και Κοινωνικών Ασφαλίσεων



Στο Σχεδιάγραμμα 31 φαίνεται το ποσοστό των επιχειρήσεων με ξένο εργατικό δυναμικό στο δευτερογενή τομέα την περίοδο 2000-2003.

**ΣΧΕΔΙΑΓΡΑΜΜΑ 31**  
**ΠΟΣΟΣΤΟ ΕΠΙΧΕΙΡΗΣΕΩΝ ΜΕ ΞΕΝΟ ΕΡΓΑΤΙΚΟ**  
**ΔΥΝΑΜΙΚΟ ΣΤΟ ΔΕΥΤΕΡΟΓΕΝΗ ΤΟΜΕΑ**  
**ΤΗΝ ΠΕΡΙΟΔΟ 2000 - 2003**

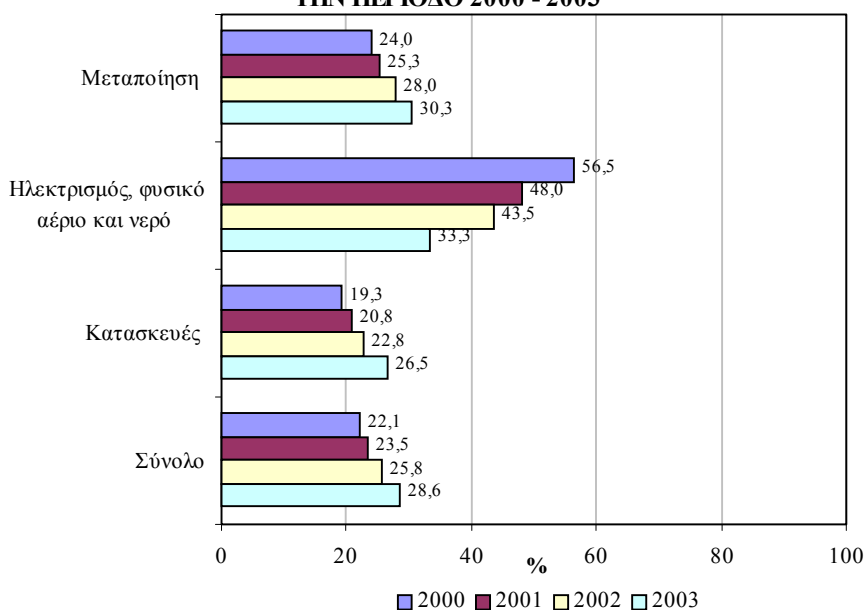

Πηγή: Τμήμα Κοινωνικών Ασφαλίσεων, Υπουργείο Εργασίας και Κοινωνικών Ασφαλίσεων

Το ποσοστό των επιχειρήσεων που απασχολούν ξένο εργατικό δυναμικό στο δευτερογενή τομέα κυμαίνεται σε ψηλά επίπεδα με ανοδική τάση. Το 2000 το ποσοστό τους ανερχόταν στο 22,1% ενώ το 2003 έφτασε στο 28,6%.

Στους τομείς της **Μεταποίησης** και των **Κατασκευών** το ποσοστό των επιχειρήσεων με ξένους εργαζόμενους είναι **αρκετά σημαντικό**. Στη **Μεταποίηση** το ποσοστό των επιχειρήσεων το 2000 ήταν 24,0% και το 2003 ανήλθε στο 30,3%. Αναφορικά με τις **Κατασκευές**, το ποσοστό το 2000 ήταν 19,3% και το 2003 έφτασε στο 26,5%.

Η αριθμητική και ποσοστιαία κατανομή καθώς και το ποσοστό των επιχειρήσεων με ξένους εργαζόμενους στο δευτερογενή τομέα την περίοδο 2000-2003 περιέχεται στον πίνακα 3.1 στο Παράρτημα 3.

### Ξένο εργατικό δυναμικό

Τα Σχεδιαγράμματα 32 και 33 παρουσιάζουν την αριθμητική και την ποσοστιαία κατανομή του ξένου εργατικού δυναμικού στο δευτερογενή τομέα την περίοδο 2000-2003.

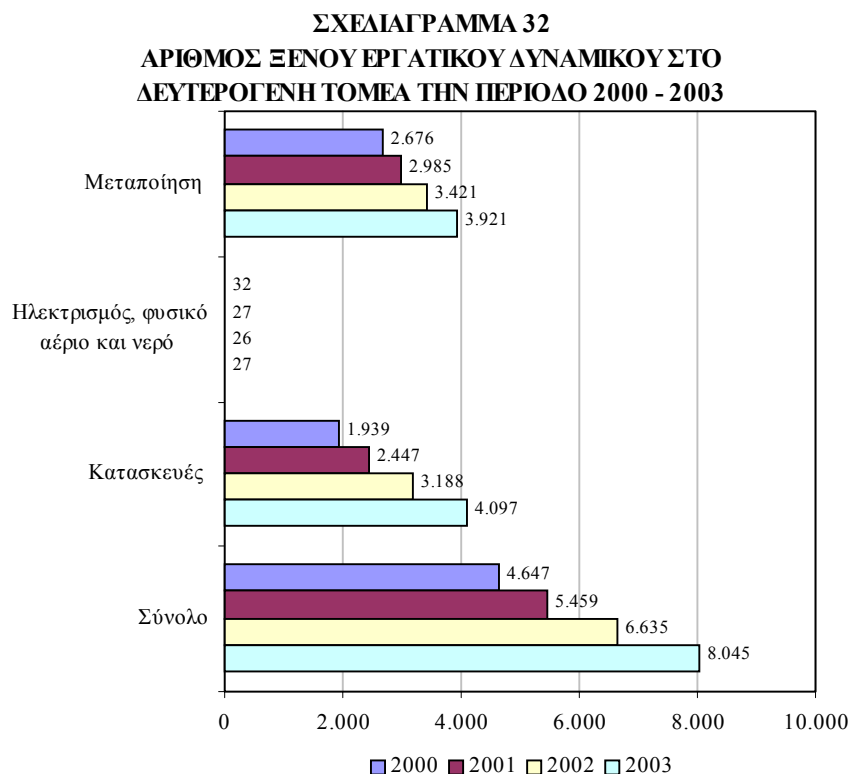

Πηγή: Τμήμα Κοινωνικών Ασφαλίσεων, Υπουργείο Εργασίας και Κοινωνικών Ασφαλίσεων

Το **ξένο εργατικό δυναμικό στο δευτερογενή τομέα** παρουσίασε **αρκετά μεγάλη αύξηση** στον αριθμό του την περίοδο 2000-2003. Συγκεκριμένα, το **2000** οι ξένοι εργαζόμενοι έφταναν στις **4.647** και το **2003** ανήλθαν στις **8.045** παρουσιάζοντας **αύξηση 73,1%**.

Στη **Μεταποίηση απασχολείται η μεγαλύτερη μάζα των ξένων εργαζομένων** με τον αριθμό τους να ανέρχεται από **2.676 άτομα το 2000 (57,6% του συνόλου)** στις **3.921 άτομα το 2003 (48,8% του συνόλου)** με **αύξηση 46,5%**.

Στις Κατασκευές ο αριθμός των ξένων εργαζομένων αυξάνεται με αρκετά μεγάλο ρυθμό (111,3% την περίοδο 2000-2003). Οι ξένοι εργαζόμενοι αυξήθηκαν δραστικά στις 4.097 άτομα το 2003 (50,9% του συνόλου) από 1.939 άτομα το 2000 (41,7% του συνόλου).

**ΣΧΕΔΙΑΓΡΑΜΜΑ 33**  
**ΠΟΣΟΣΤΙΑΙΑ ΚΑΤΑΝΟΜΗ ΞΕΝΟΥ ΕΡΓΑΤΙΚΟΥ**  
**ΔΥΝΑΜΙΚΟΥ ΣΤΟ ΔΕΥΤΕΡΟΓΕΝΗ ΤΟΜΕΑ**  
**ΤΗΝ ΠΕΡΙΟΔΟ 2000 - 2003**

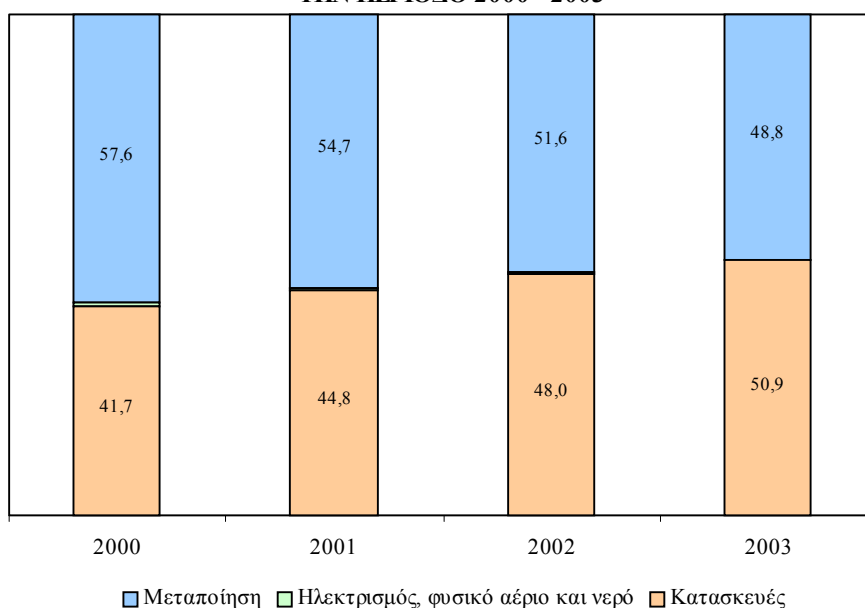

Πηγή: Τμήμα Κοινωνικών Ασφαλίσεων, Υπουργείο Εργασίας και Κοινωνικών Ασφαλίσεων

Στο Σχεδιάγραμμα 34 απεικονίζεται το ποσοστό του ξένου εργατικού δυναμικού στο δευτερογενή τομέα την περίοδο 2000-2003.

Σύμφωνα με το Σχεδιάγραμμα 34 διαπιστώνεται ότι τόσο στις Κατασκευές όσο και στη Μεταποίηση το ποσοστό του ξένου εργατικού δυναμικού στην απασχόληση ακολουθεί διαχρονικά αυξητική τάση. Συγκεκριμένα, οι ξένοι εργαζόμενοι στον τομέα των Κατασκευών αποτελούσαν το 11,7% της απασχόλησης το 2003 από 6,7% το 2000 ενώ το αντίστοιχο ποσοστό στον τομέα της Μεταποίησης ανερχόταν στο 10,9% το 2003 από 7,1% το 2000.

**ΣΧΕΔΙΑΓΡΑΜΜΑ 34**  
**ΠΟΣΟΣΤΟ ΞΕΝΟΥ ΕΡΓΑΤΙΚΟΥ ΔΥΝΑΜΙΚΟΥ ΣΤΟ**  
**ΔΕΥΤΕΡΟΓΕΝΗ ΤΟΜΕΑ ΤΗΝ ΠΕΡΙΟΔΟ 2000 - 2003**

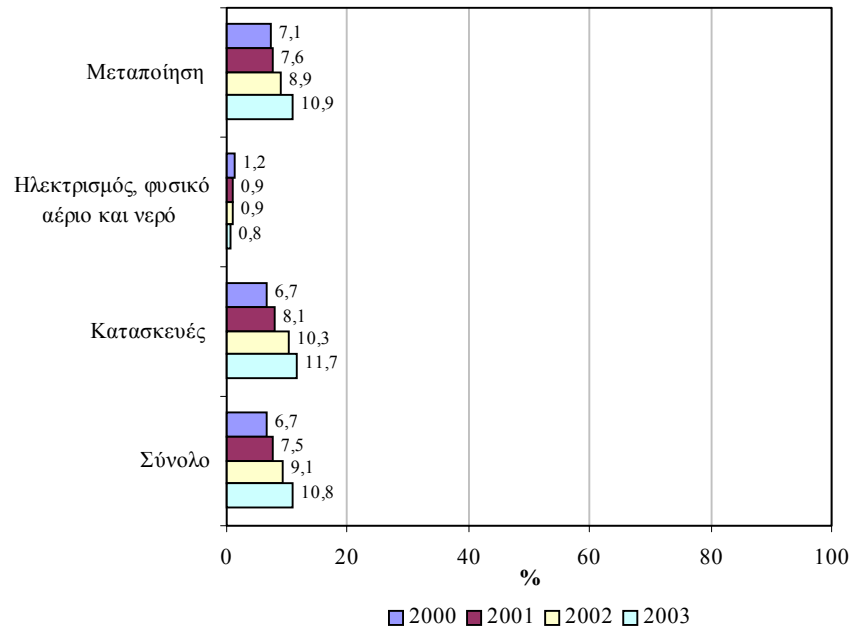

Πηγή: Τμήμα Κοινωνικών Ασφαλίσεων, Υπουργείο Εργασίας και Κοινωνικών Ασφαλίσεων  
 Έρευνα Εργατικού Δυναμικού, Στατιστική Υπηρεσία

Η αριθμητική και ποσοστιαία κατανομή καθώς και το ποσοστό του ξένου εργατικού δυναμικού στο δευτερογενή τομέα την περίοδο 2000-2003 περιέχεται στον πίνακα 3.2 στο Παράρτημα 3.

#### 4.1.1. Μεταποίηση

Η αριθμητική και ποσοστιαία κατανομή καθώς και το ποσοστό των επιχειρήσεων με ξένο εργατικό δυναμικό και των ξένων εργαζομένων στη Μεταποίηση την περίοδο 2000-2003 αναλύονται στο μέρος αυτό του κεφαλαίου.

#### Επιχειρήσεις με ξένο εργατικό δυναμικό

Η αριθμητική και η ποσοστιαία κατανομή των επιχειρήσεων με ξένο εργατικό δυναμικό στη Μεταποίηση την περίοδο 2000-2003 φαίνεται στα Σχεδιαγράμματα 35 και 36.

**ΣΧΕΔΙΑΓΡΑΜΜΑ 35**  
**ΑΡΙΘΜΟΣ ΕΠΙΧΕΙΡΗΣΕΩΝ ΜΕ ΞΕΝΟ ΕΡΓΑΤΙΚΟ**  
**ΔΥΝΑΜΙΚΟ ΣΤΗ ΜΕΤΑΠΟΙΗΣΗ**  
**ΤΗΝ ΠΕΡΙΟΔΟ 2000 - 2003**

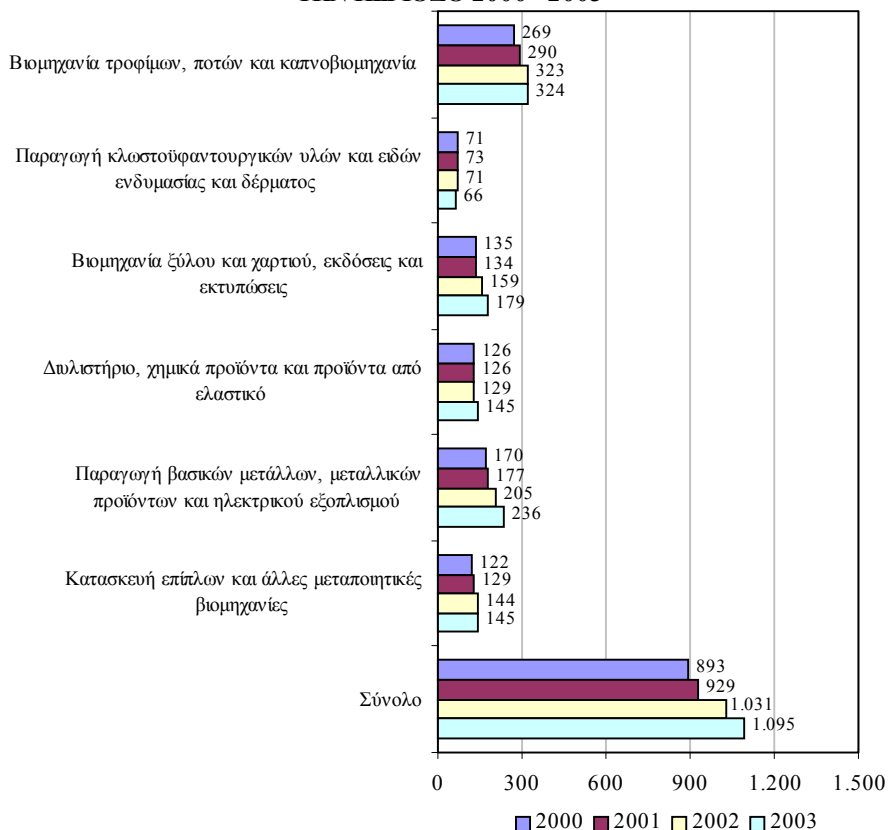

Πηγή: Τμήμα Κοινωνικών Ασφαλίσεων, Υπουργείο Εργασίας και Κοινωνικών Ασφαλίσεων

Η πλειοψηφία των επιχειρήσεων με ξένους εργαζόμενους βρίσκεται στη **Βιομηχανία τροφίμων, ποτών και καπνοβιομηχανία**. Ο αριθμός τους από 269 το 2000 (30,1% του συνόλου) ανήλθε στις 324 το 2003 (29,6% του συνόλου) με αύξηση 20,4%.

Οι αμέσως μεγαλύτεροι αριθμοί επιχειρήσεων εμφανίζονται στην **Παραγωγή βασικών μετάλλων, μεταλλικών προϊόντων και ηλεκτρικού εξοπλισμού** όπου από 170 το 2000 (19,0% του συνόλου) έφτασαν στις 236 το 2003 (21,6% του συνόλου) με αύξηση 38,8%.

Έπεται ο τομέας της Βιομηχανίας ξύλου και χαρτιού, εκδόσεων και εκτυπώσεων με 135 επιχειρήσεις το 2000 (15,1% του συνόλου) και 179 το 2003 (16,4% του συνόλου) παρουσιάζοντας αύξηση 32,6%.

**ΣΧΕΔΙΑΓΡΑΜΜΑ 36**  
**ΠΟΣΟΣΤΙΑΙΑ ΚΑΤΑΝΟΜΗ ΕΠΙΧΕΙΡΗΣΕΩΝ ΜΕ ΞΕΝΟ**  
**ΕΡΓΑΤΙΚΟ ΔΥΝΑΜΙΚΟ ΣΤΗ ΜΕΤΑΠΟΙΗΣΗ**  
**ΤΗΝ ΠΕΡΙΟΔΟ 2000 - 2003**

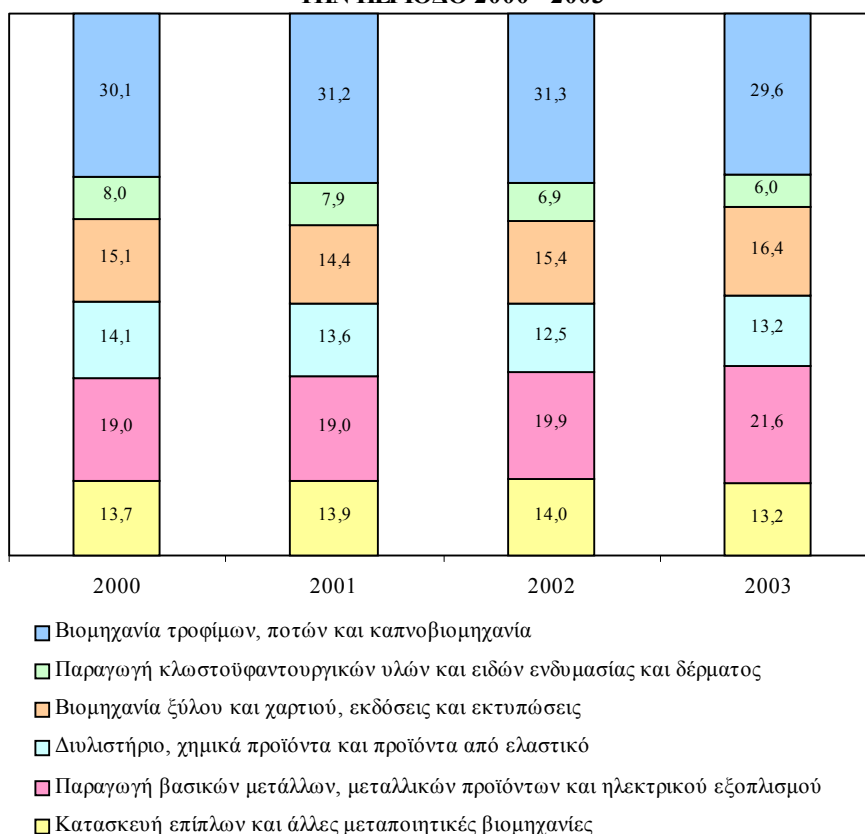

Πηγή: Τμήμα Κοινωνικών Ασφαλίσεων, Υπουργείο Εργασίας και Κοινωνικών Ασφαλίσεων

Το Σχεδιάγραμμα 37 δείχνει το ποσοστό των επιχειρήσεων με ξένο εργατικό δυναμικό στη Μεταποίηση την περίοδο 2000-2003.

Σύμφωνα με το Σχεδιάγραμμα 37 σε **όλους ανεξαιρέτα τους τομείς της Μεταποίησης το ποσοστό των επιχειρήσεων που απασχολούν ξένους εργαζόμενους κυμαίνεται σε ψηλά επίπεδα παρουσιάζοντας ταυτόχρονα αυξητική τάση.**

**ΣΧΕΔΙΑΓΡΑΜΜΑ 37**  
**ΠΟΣΟΣΤΟ ΕΠΙΧΕΙΡΗΣΕΩΝ ΜΕ ΞΕΝΟ ΕΡΓΑΤΙΚΟ**  
**ΔΥΝΑΜΙΚΟ ΣΤΗ ΜΕΤΑΠΟΙΗΣΗ**  
**ΤΗΝ ΠΕΡΙΟΔΟ 2000 - 2003**

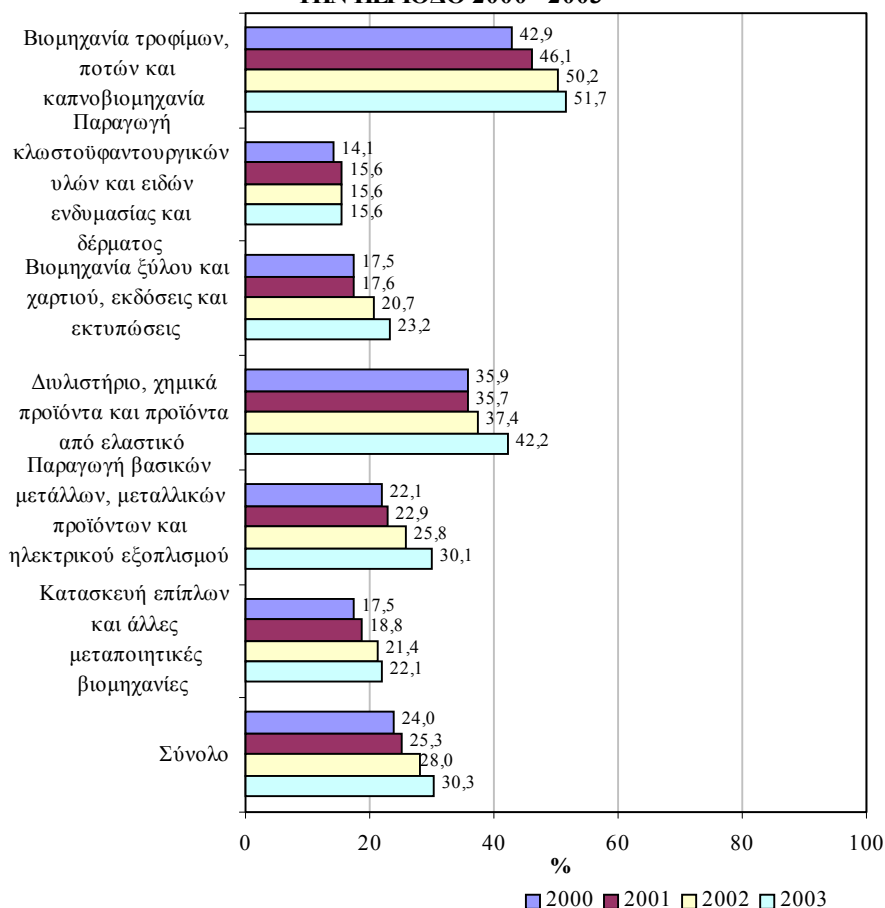

Πηγή: Τμήμα Κοινωνικών Ασφαλίσεων, Υπουργείο Εργασίας και Κοινωνικών Ασφαλίσεων

Ο τομέας της **Βιομηχανίας τροφίμων, ποτών και καπνοβιομηχανίας** παρουσιάζει το **σημαντικότερο ποσοστό επιχειρήσεων με ξένους εργαζόμενους**. Το **2000** το ποσοστό τους ανερχόταν στο **42,9%** ενώ το **2003** έφτασε στο **51,7%**.

**Πολύ σημαντικό ποσοστό επιχειρήσεων με ξένους εργαζόμενους** εμφανίζεται επίσης στο **Δυλιστήριο, χημικά προϊόντα και προϊόντα από ελαστικό**. Το **2000** το ποσοστό αυτό ήταν **35,9%** ενώ το **2003** ανήλθε στο **42,2%**.

Ο πίνακας 3.3 στο Παράρτημα 3 παρουσιάζει την αριθμητική και ποσοστιαία κατανομή καθώς και το ποσοστό των επιχειρήσεων με ξένο εργατικό δυναμικό στη Μεταποίηση την περίοδο 2000-2003.

### Ξένο εργατικό δυναμικό

Η αριθμητική και η ποσοστιαία κατανομή του ξένου εργατικού δυναμικού στη Μεταποίηση την περίοδο 2000-2003 απεικονίζεται στα Σχεδιαγράμματα 38 και 39.

**ΣΧΕΔΙΑΓΡΑΜΜΑ 38**  
**ΑΡΙΘΜΟΣ ΞΕΝΟΥ ΕΡΓΑΤΙΚΟΥ ΔΥΝΑΜΙΚΟΥ**  
**ΣΤΗ ΜΕΤΑΠΟΙΗΣΗ ΤΗΝ ΠΕΡΙΟΔΟ 2000 - 2003**

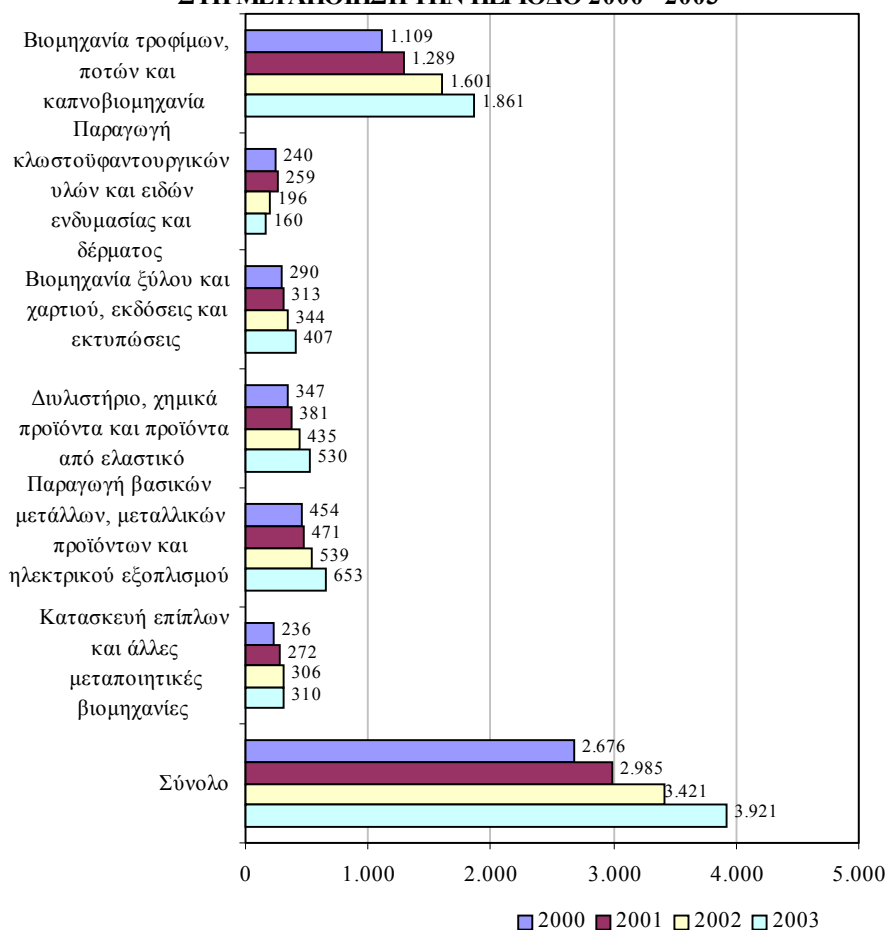

Πηγή: Τμήμα Κοινωνικών Ασφαλίσεων, Υπουργείο Εργασίας και Κοινωνικών Ασφαλίσεων



Από την εξέταση των στοιχείων του Σχεδιαγράμματος 38 προκύπτει ότι σε όλους τους τομείς της Μεταποίησης την περίοδο 2000-2003, πλην της Παραγωγής κλωστοϋφαντουργικών υλών και ειδών ενδυμασίας και δέρματος, η απασχόληση ξένου εργατικού δυναμικού ακολουθεί διαχρονικά ανοδική τάση.

Το μεγαλύτερο μέρος των ξένων εργαζομένων εργοδοτείται στη Βιομηχανία τροφίμων, ποτών και καπνοβιομηχανία. Ο αριθμός τους το 2000 έφτανε στα 1.109 άτομα (41,4% του συνόλου) ενώ το 2003 στα 1.861 άτομα 47,5% του συνόλου) με αύξηση 67,8%.

**ΣΧΕΔΙΑΓΡΑΜΜΑ 39**  
**ΠΟΣΟΣΤΙΑΙΑ ΚΑΤΑΝΟΜΗ ΞΕΝΟΥ ΕΡΓΑΤΙΚΟΥ**  
**ΔΥΝΑΜΙΚΟΥ ΣΤΗ ΜΕΤΑΠΟΙΗΣΗ**  
**ΤΗΝ ΠΕΡΙΟΔΟ 2000 - 2003**

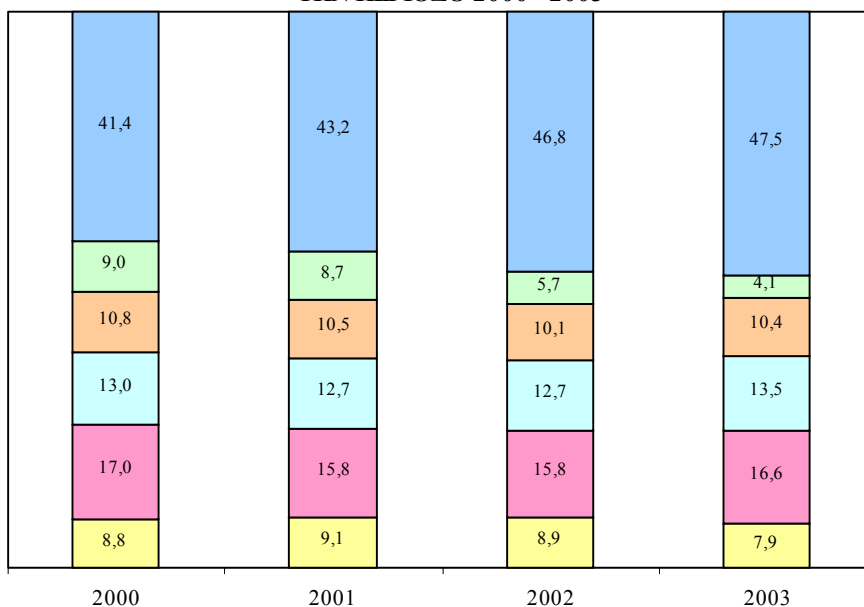

- Βιομηχανία τροφίμων, ποτών και καπνοβιομηχανία
- Παραγωγή κλωστοϋφαντουργικών υλών και ειδών ενδυμασίας και δέρματος
- Βιομηχανία ξύλου και χαρτιού, εκδόσεις και εκτυπώσεις
- Δυλιστήριο, χημικά προϊόντα και προϊόντα από ελαστικό
- Παραγωγή βασικών μετάλλων, μεταλλικών προϊόντων και ηλεκτρικού εξοπλισμού
- Κατασκευή επίπλων και άλλες μεταποιητικές βιομηχανίες

Πηγή: Τμήμα Κοινωνικών Ασφαλίσεων, Υπουργείο Εργασίας και Κοινωνικών Ασφαλίσεων

Δεύτερος σε μέγεθος τομέας είναι αυτός της Παραγωγής βασικών μετάλλων, μεταλλικών προϊόντων και ηλεκτρικού εξοπλισμού. Το 2000 η απασχόληση των ξένων εργαζομένων ανερχόταν στα 454 άτομα (17,0% του συνόλου) και το 2003 στα 653 άτομα (16,6% του συνόλου) με αύξηση 43,8%.

Ακολουθεί ο τομέας του Δωλιστηρίου, χημικών προϊόντων και προϊόντων από ελαστικό όπου το 2000 εργοδοτούνταν 347 ξένοι εργαζόμενοι (13,0% του συνόλου) ενώ το 2003 ο αριθμός ανήλθε στους 530 (13,5% του συνόλου) με αύξηση 52,7%.

Το ποσοστό του ξένου εργατικού δυναμικού στη Μεταποίηση την περίοδο 2000-2003 φαίνεται στο Σχεδιάγραμμα 40.

**ΣΧΕΔΙΑΓΡΑΜΜΑ 40**  
**ΠΟΣΟΣΤΟ ΞΕΝΟΥ ΕΡΓΑΤΙΚΟΥ ΔΥΝΑΜΙΚΟΥ**  
**ΣΤΗ ΜΕΤΑΠΟΙΗΣΗ ΤΗΝ ΠΕΡΙΟΔΟ 2000 - 2003**

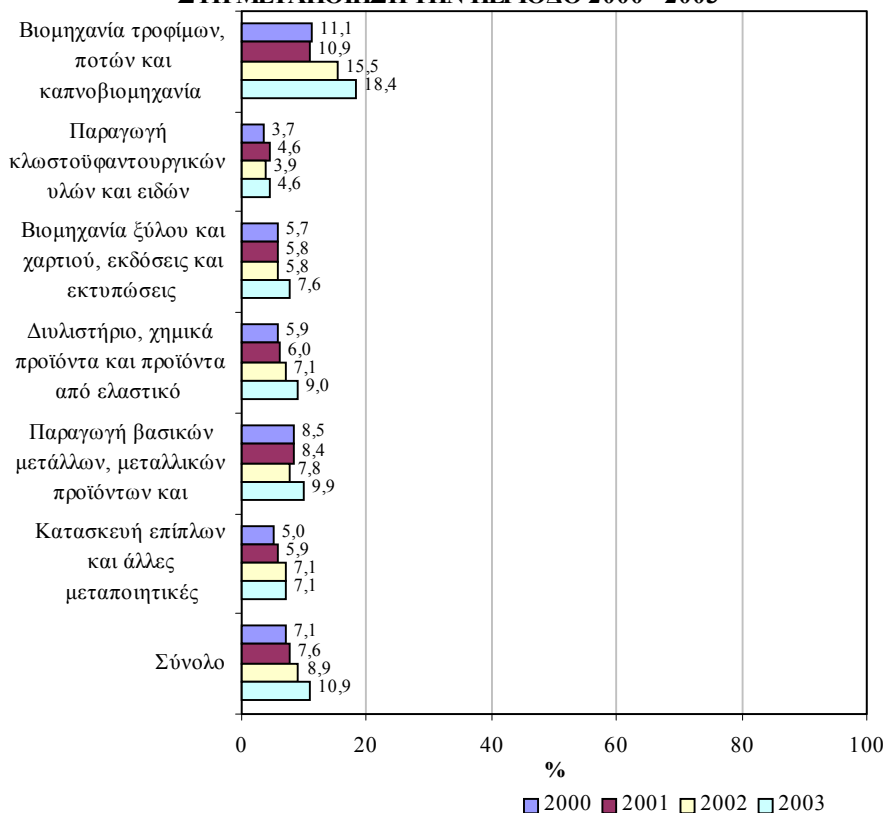

Πηγή: Τμήμα Κοινωνικών Ασφαλίσεων, Υπουργείο Εργασίας και Κοινωνικών Ασφαλίσεων Έρευνα Εργατικού Δυναμικού, Στατιστική Υπηρεσία

Από το Σχεδιάγραμμα 40 προκύπτει ότι το **μεγαλύτερο ποσοστό ξένου εργατικού δυναμικού στην απασχόληση** εμφανίζεται στη **Βιομηχανία τροφίμων, ποτών και καπνοβιομηχανία**. Το **2000** οι ξένοι εργαζόμενοι αποτελούσαν το **11,1%** της απασχόλησης και το 2003 το **18,4%**.

Έπονται τα μερίδια απασχόλησης του ξένου εργατικού δυναμικού στην Παραγωγή βασικών μετάλλων, μεταλλικών προϊόντων και ηλεκτρικού εξοπλισμού (9,9% το 2003 από 8,5% το 2000) και στο Διυλιστήριο, χημικά προϊόντα και προϊόντα από ελαστικό (9,0% το 2003 από 5,9% το 2000).

Στον πίνακα 3.4 του Παραρτήματος 3 παρουσιάζεται η αριθμητική και ποσοστιαία κατανομή καθώς και το ποσοστό του ξένου εργατικού δυναμικού στη Μεταποίηση την περίοδο 2000-2003.

#### **4.2. Μέγεθος επιχείρησης**

Ο αριθμός και το ποσοστό των επιχειρήσεων με ξένο εργατικό δυναμικό καθώς και των ξένων εργαζομένων στο δευτερογενή τομέα κατά μέγεθος επιχείρησης την περίοδο 2000-2003 εξετάζεται στο υποκεφάλαιο αυτό.

##### **Επιχειρήσεις με ξένο εργατικό δυναμικό**

Το Σχεδιάγραμμα 41 παρουσιάζει τον αριθμό των επιχειρήσεων με ξένο εργατικό δυναμικό στο δευτερογενή τομέα κατά μέγεθος επιχείρησης την περίοδο 2000-2003.

Οι **περισσότερες επιχειρήσεις που εργοδοτούν ξένο εργατικό δυναμικό** συγκεντρώνονται στην κατηγορία των επιχειρήσεων με μέγεθος **10-49 άτομα (32,9% του συνόλου το 2003)**. Το **2000** ο αριθμός τους ανερχόταν στις **521** και το **2003** στις **646 (αύξηση 24,0%)**.

Οι **αμέσως μεγαλύτερες κατηγορίες** εντοπίζονται στις επιχειρήσεις με μεγέθη **2-4** και **5-9 άτομα**. Στις επιχειρήσεις με μέγεθος **2-4 άτομα** ο αριθμός τους το **2003** έφτασε στις **538** από **324** το **2000 (αύξηση**

66,0%) ενώ στις επιχειρήσεις με μέγεθος **5-9 άτομα** το **2003** έφτασε στις **501** από **361** το **2000** (αύξηση **38,8%**).

**ΣΧΕΔΙΑΓΡΑΜΜΑ 41**  
**ΑΡΙΘΜΟΣ ΕΠΙΧΕΙΡΗΣΕΩΝ ΜΕ ΞΕΝΟ ΕΡΓΑΤΙΚΟ**  
**ΔΥΝΑΜΙΚΟ ΣΤΟ ΔΕΥΤΕΡΟΓΕΝΗ ΤΟΜΕΑ ΚΑΤΑ ΜΕΓΕΘΟΣ**  
**ΕΠΙΧΕΙΡΗΣΗΣ ΤΗΝ ΠΕΡΙΟΔΟ 2000 - 2003**

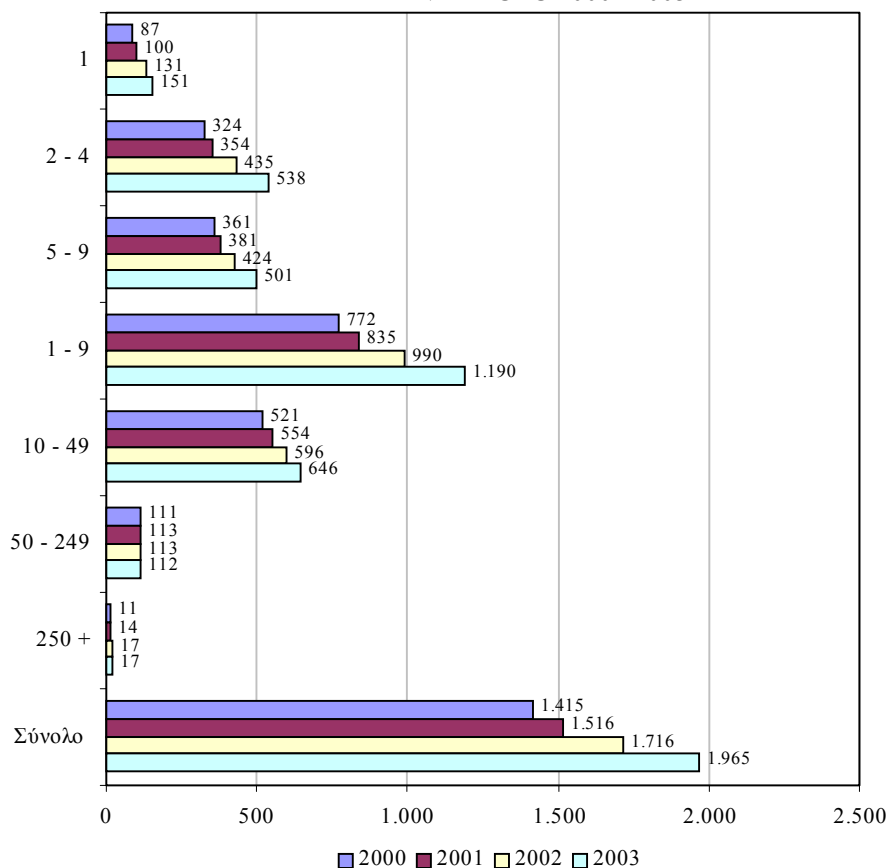

Πηγή: Τμήμα Κοινωνικών Ασφαλίσεων, Υπουργείο Εργασίας και Κοινωνικών Ασφαλίσεων

Στο Σχεδιάγραμμα 42 φαίνεται το ποσοστό των επιχειρήσεων με ξένο εργατικό δυναμικό στο δευτερογενή τομέα κατά μέγεθος επιχείρησης την περίοδο 2000-2003.

Από τα στοιχεία του Σχεδιαγράμματος 42 διαπιστώνεται ότι **όσο μεγαλώνει το μέγεθος της επιχείρησης τόσο ψηλότερο είναι το ποσοστό των επιχειρήσεων που απασχολούν ξένους εργαζόμενους.**

**ΣΧΕΛΙΑΓΡΑΜΜΑ 42**  
**ΠΟΣΟΣΤΟ ΕΠΙΧΕΙΡΗΣΕΩΝ ΜΕ ΞΕΝΟ ΕΡΓΑΤΙΚΟ**  
**ΔΥΝΑΜΙΚΟ ΣΤΟ ΔΕΥΤΕΡΟΓΕΝΗ ΤΟΜΕΑ ΚΑΤΑ ΜΕΓΕΘΟΣ**  
**ΕΠΙΧΕΙΡΗΣΗΣ ΤΗΝ ΠΕΡΙΟΔΟ 2000 - 2003**

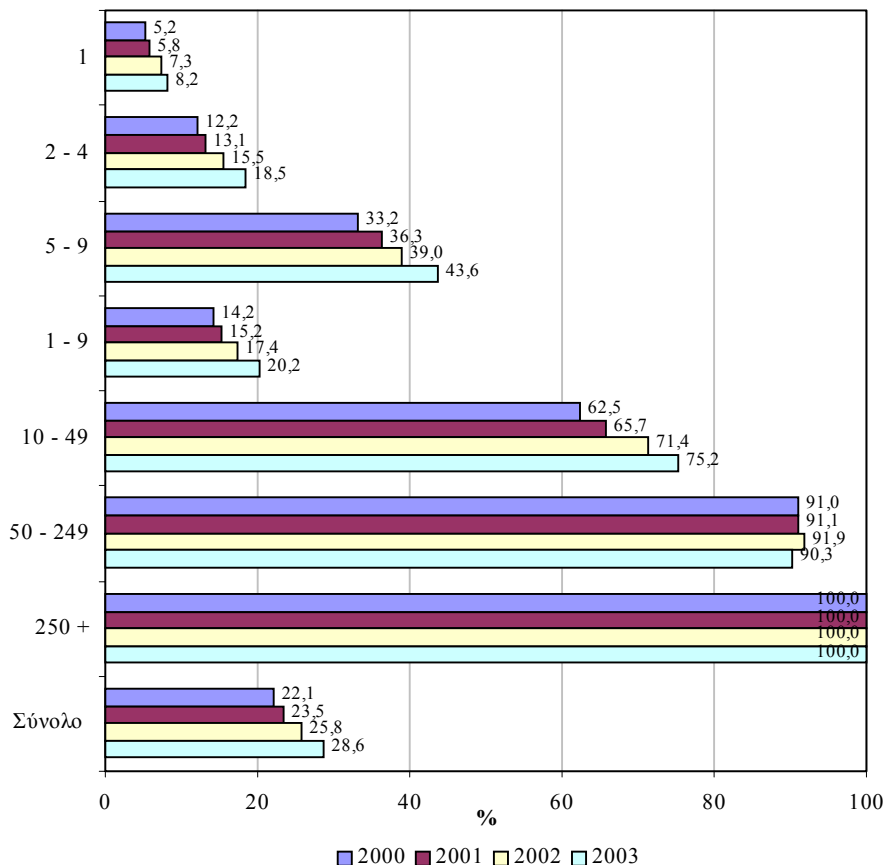

Πηγή: Τμήμα Κοινωνικών Ασφαλίσεων, Υπουργείο Εργασίας και Κοινωνικών Ασφαλίσεων

**Συγκεκριμένα, όλες οι επιχειρήσεις με μέγεθος 250+ άτομα είχαν ξένους εργαζόμενους όλες τις χρονιές της περιόδου 2000-2003.**

Επίσης, **πολύ ψηλό ήταν το ποσοστό των επιχειρήσεων με μέγεθος 50-249 άτομα. Το 2000 το 91,0% των επιχειρήσεων εργοδοτούσε ξένους εργαζόμενους ενώ το ποσοστό αυτό το 2003 ήταν 90,3%. Αρκετά σημαντικό ποσοστό εμφανίζεται και στις επιχειρήσεις με μέγεθος 10-49 άτομα κατά την ίδια περίοδο (62,5% το 2000 και 75,2% το 2003).**

Στον πίνακα 3.5 του Παραρτήματος 3 περιέχεται η αριθμητική και ποσοστιαία κατανομή καθώς και το ποσοστό των επιχειρήσεων με ξένο εργατικό δυναμικό στο δευτερογενή τομέα κατά μέγεθος επιχείρησης την περίοδο 2000-2003.

### Ξένο εργατικό δυναμικό

Το Σχεδιάγραμμα 43 απεικονίζει τον αριθμό του ξένου εργατικού δυναμικού στο δευτερογενή τομέα κατά μέγεθος επιχείρησης την περίοδο 2000-2003.

**ΣΧΕΔΙΑΓΡΑΜΜΑ 43**  
**ΑΡΙΘΜΟΣ ΞΕΝΟΥ ΕΡΓΑΤΙΚΟΥ ΔΥΝΑΜΙΚΟΥ**  
**ΣΤΟ ΔΕΥΤΕΡΟΓΕΝΗ ΤΟΜΕΑ ΚΑΤΑ ΜΕΓΕΘΟΣ**  
**ΕΠΙΧΕΙΡΗΣΗΣ ΤΗΝ ΠΕΡΙΟΔΟ 2000 - 2003**

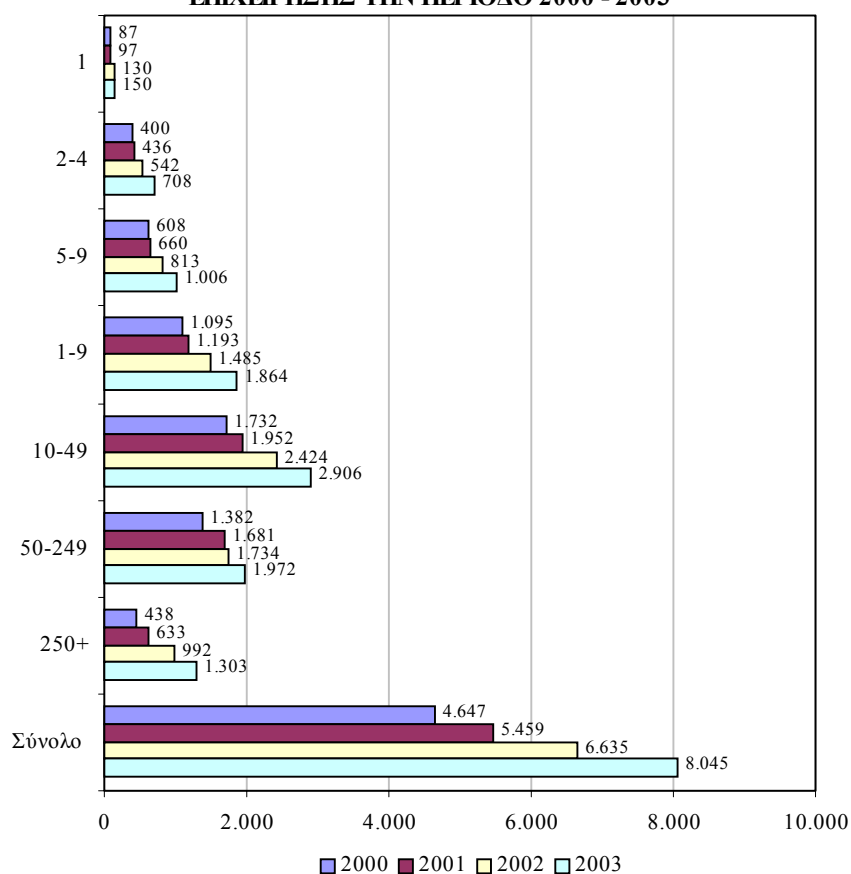

Πηγή: Τμήμα Κοινωνικών Ασφαλίσεων, Υπουργείο Εργασίας και Κοινωνικών Ασφαλίσεων

Η πλειοψηφία του ξένου εργατικού δυναμικού απασχολείται σε επιχειρήσεις με μέγεθος 10-49 άτομα (36,1% του συνόλου το 2003). Ο αριθμός τους το 2000 έφτανε στους 1.732 και το 2003 στις 2.906 (αύξηση 67,8%).

Σημαντικός αριθμός ξένων εργαζομένων παρατηρείται επίσης στις επιχειρήσεις με μεγέθη 50-249 και 250+ άτομα. Συγκεκριμένα, στις επιχειρήσεις με μέγεθος 50-249 άτομα το 2000 απασχολούνταν 1.382 άτομα και το 2003 ανήλθαν στα 1.972 άτομα (αύξηση 42,7%) ενώ στις επιχειρήσεις με μέγεθος 250+ άτομα το 2000 απασχολούνταν 438 άτομα και το 2003 ανήλθαν στα 1.303 άτομα (αύξηση 197,5%).

Το ποσοστό του ξένου εργατικού δυναμικού στο δευτερογενή τομέα κατά μέγεθος επιχείρησης την περίοδο 2000-2003 φαίνεται στο Σχεδιάγραμμα 44.

ΣΧΕΔΙΑΓΡΑΜΜΑ 44  
ΠΟΣΟΣΤΟ ΞΕΝΟΥ ΕΡΓΑΤΙΚΟΥ ΔΥΝΑΜΙΚΟΥ  
ΣΤΟ ΔΕΥΤΕΡΟΓΕΝΗ ΤΟΜΕΑ ΚΑΤΑ ΜΕΓΕΘΟΣ  
ΕΠΙΧΕΙΡΗΣΗΣ ΤΗΝ ΠΕΡΙΟΔΟ 2000 - 2003

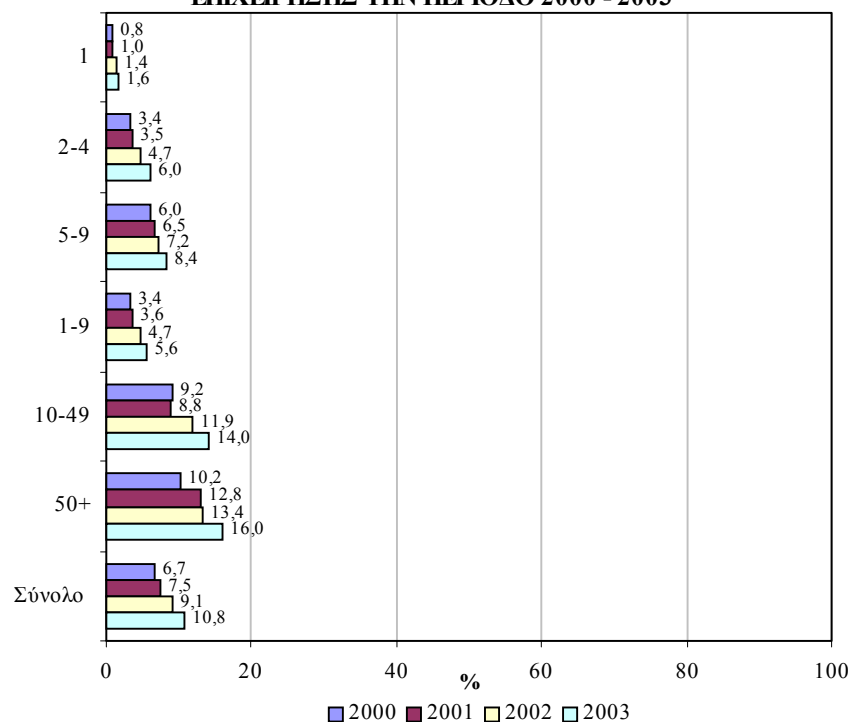

Πηγή: Τμήμα Κοινωνικών Ασφαλίσεων, Υπουργείο Εργασίας και Κοινωνικών Ασφαλίσεων Έρευνα Εργατικού Δυναμικού, Στατιστική Υπηρεσία

Στις επιχειρήσεις με μέγεθος 50+ άτομα εντοπίζεται το μεγαλύτερο ποσοστό ξένου εργατικού δυναμικού στην απασχόληση. Οι ξένοι εργαζόμενοι συγκροτούσαν το 10,2% των απασχολουμένων το 2000 ενώ το ποσοστό αυτό έφτασε στο 16,0% το 2003.

Πρόσθετα, σημαντικό ποσοστό στην απασχόληση κατέχουν οι ξένοι εργαζόμενοι στις επιχειρήσεις με μέγεθος 10-49 άτομα όπου από 9,2% το 2000 ανήλθαν στο 14,0% το 2003.

Η αριθμητική και ποσοστιαία κατανομή καθώς και το ποσοστό των ξένων εργαζομένων στο δευτερογενή τομέα κατά μέγεθος επιχείρησης την περίοδο 2000-2003 περιέχεται στον πίνακα 3.6 στο Παράρτημα 3.

#### **4.3. Επαρχία**

Το υποκεφάλαιο αυτό παρουσιάζει την εικόνα σχετικά με τον αριθμό και το ποσοστό των επιχειρήσεων με ξένο εργατικό δυναμικό και των ξένων εργαζομένων στο δευτερογενή τομέα κατά επαρχία την περίοδο 2000-2003.

##### **Επιχειρήσεις με ξένο εργατικό δυναμικό**

Στο Σχεδιάγραμμα 45 φαίνεται ο αριθμός των επιχειρήσεων με ξένο εργατικό δυναμικό στο δευτερογενή τομέα κατά επαρχία την περίοδο 2000-2003.

Από τα στοιχεία του Σχεδιαγράμματος 45 προκύπτει ότι η **Λευκωσία** συγκεντρώνει το **μεγαλύτερο όγκο επιχειρήσεων με ξένο εργατικό δυναμικό (41,0% του συνόλου το 2003)**. Ο αριθμός των επιχειρήσεων το 2000 ανερχόταν στις 651 ενώ το 2003 έφτασε στις 806 (αύξηση 23,8%).

Ακολουθεί η επαρχία της **Λεμεσού** όπου οι **επιχειρήσεις με ξένους εργαζόμενους το 2000** έφταναν στις 319 και το 2003 στις 447 (αύξηση 40,1%).



**ΣΧΕΔΙΑΓΡΑΜΜΑ 45**  
**ΑΡΙΘΜΟΣ ΕΠΙΧΕΙΡΗΣΕΩΝ ΜΕ ΞΕΝΟ ΕΡΓΑΤΙΚΟ**  
**ΔΥΝΑΜΙΚΟ ΣΤΟ ΔΕΥΤΕΡΟΓΕΝΗ ΤΟΜΕΑ ΚΑΤΑ ΕΠΑΡΧΙΑ**  
**ΤΗΝ ΠΕΡΙΟΔΟ 2000 - 2003**

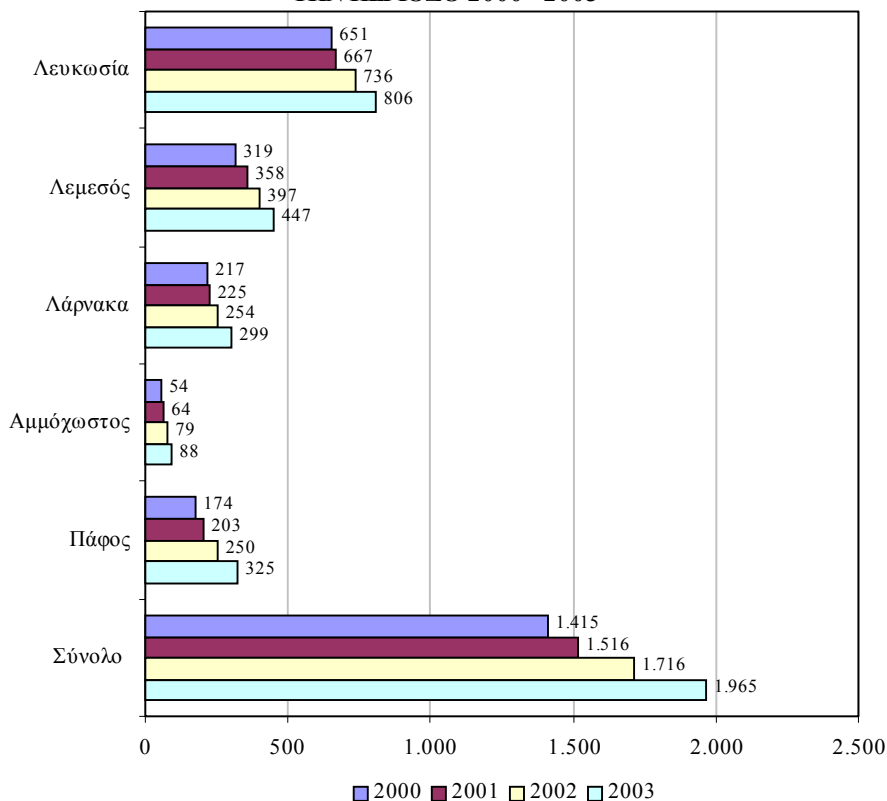

Πηγή: Τμήμα Κοινωνικών Ασφαλίσεων, Υπουργείο Εργασίας και Κοινωνικών Ασφαλίσεων

Το Σχεδιάγραμμα 46 δείχνει το ποσοστό των επιχειρήσεων με ξένο εργατικό δυναμικό στο δευτερογενή τομέα κατά επαρχία την περίοδο 2000-2003.

Μελετώντας το Σχεδιάγραμμα 46 διαπιστώνεται ότι σε όλες τις επαρχίες το ποσοστό των επιχειρήσεων που εργοδοτεί ξένους εργαζόμενους είναι αρκετά σημαντικό (πέραν του 22% το 2003).

Το ψηλότερο ποσοστό επιχειρήσεων με ξένο εργατικό δυναμικό, με σημαντική διαφορά, βρίσκεται στην Πάφο. Ειδικότερα, το 2000 το 38,0% των επιχειρήσεων απασχολούσαν ξένους εργαζόμενους ενώ το 2003 το ποσοστό αυτό εκτοξεύτηκε στο 50,9%.

**ΣΧΕΔΙΑΓΡΑΜΜΑ 46**  
**ΠΟΣΟΣΤΟ ΕΠΙΧΕΙΡΗΣΕΩΝ ΜΕ ΞΕΝΟ ΕΡΓΑΤΙΚΟ**  
**ΔΥΝΑΜΙΚΟ ΣΤΟ ΔΕΥΤΕΡΟΓΕΝΗ ΤΟΜΕΑ ΚΑΤΑ ΕΠΑΡΧΙΑ**  
**ΤΗΝ ΠΕΡΙΟΔΟ 2000 - 2003**

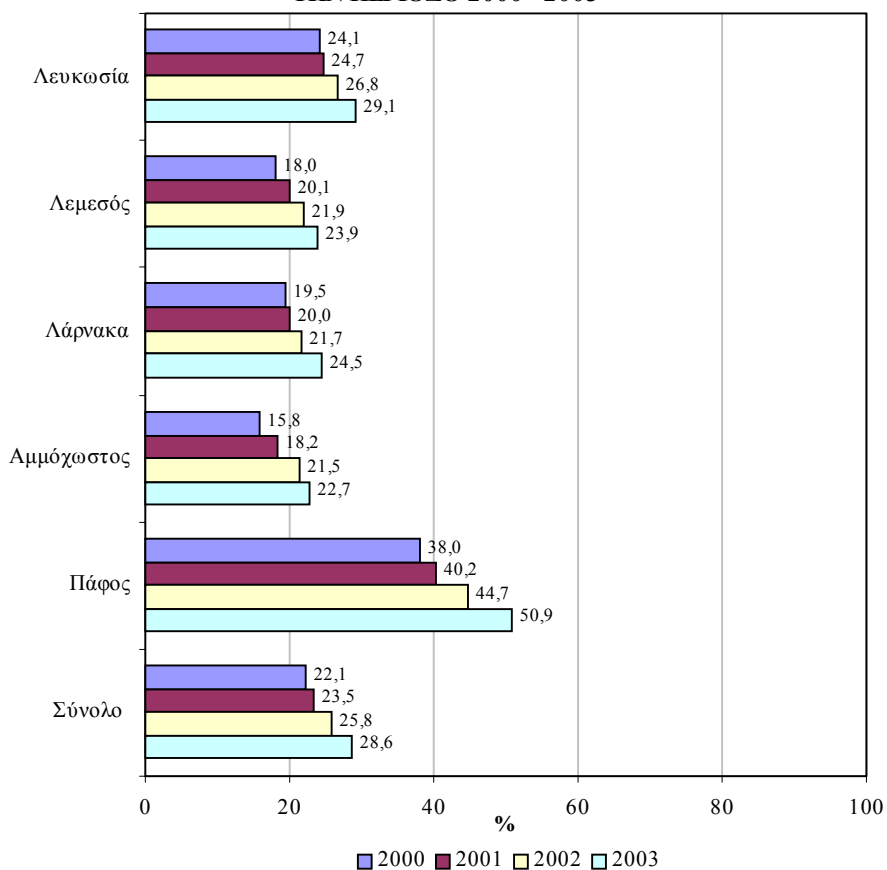

Πηγή: Τμήμα Κοινωνικών Ασφαλίσεων, Υπουργείο Εργασίας και Κοινωνικών Ασφαλίσεων

Έπεται η **Λευκωσία** όπου οι επιχειρήσεις με ξένο εργατικό δυναμικό το **2000** συνιστούσαν το **24,1%** των επιχειρήσεων και το **2003** το **29,1%**.

Στον πίνακα 3.7 του Παραρτήματος 3 περιέχεται η αριθμητική και ποσοστιαία κατανομή καθώς και το ποσοστό των επιχειρήσεων με ξένους εργαζόμενους στο δευτερογενή τομέα κατά επαρχία την περίοδο 2000-2003.

### Ξένο εργατικό δυναμικό

Το Σχεδιάγραμμα 47 παρουσιάζει τον αριθμό του ξένου εργατικού δυναμικού στο δευτερογενή τομέα κατά επαρχία που εργάζονταν την περίοδο 2000-2003.

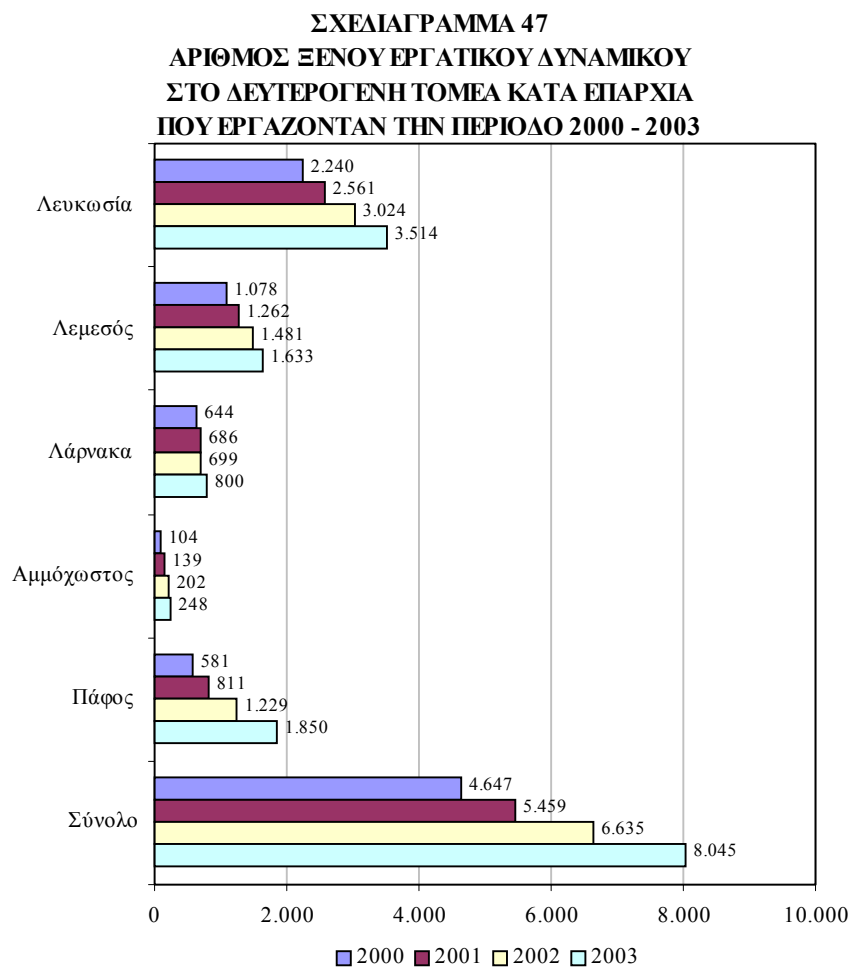

Πηγή: Τμήμα Κοινωνικών Ασφαλίσεων, Υπουργείο Εργασίας και Κοινωνικών Ασφαλίσεων

**Οι περισσότεροι ξένοι εργαζόμενοι απασχολούνται στην επαρχία της Λευκωσίας (43,7% του συνόλου το 2003). Το 2000 ο αριθμός τους έφτανε στις 2.240 ενώ το 2003 ανήλθε στις 3.514 (αύξηση 56,9%).**

**Αξιόλογος** είναι επίσης ο **αριθμός των ξένων εργαζομένων στη Λεμεσό** όπου από **1.078 άτομα** το 2000 ανήλθε στα **1.633 άτομα** το 2003 (αύξηση 51,5%).

Στο Σχεδιάγραμμα 48 απεικονίζεται το ποσοστό του ξένου εργατικού δυναμικού στο δευτερογενή τομέα κατά επαρχία που εργάζονταν την περίοδο 2000-2003.

**ΣΧΕΔΙΑΓΡΑΜΜΑ 48**  
**ΠΟΣΟΣΤΟ ΞΕΝΟΥ ΕΡΓΑΤΙΚΟΥ ΔΥΝΑΜΙΚΟΥ**  
**ΣΤΟ ΔΕΥΤΕΡΟΓΕΝΗ ΤΟΜΕΑ ΚΑΤΑ ΕΠΑΡΧΙΑ**  
**ΠΟΥ ΕΡΓΑΖΟΝΤΑΝ ΤΗΝ ΠΕΡΙΟΔΟ 2000 - 2003**

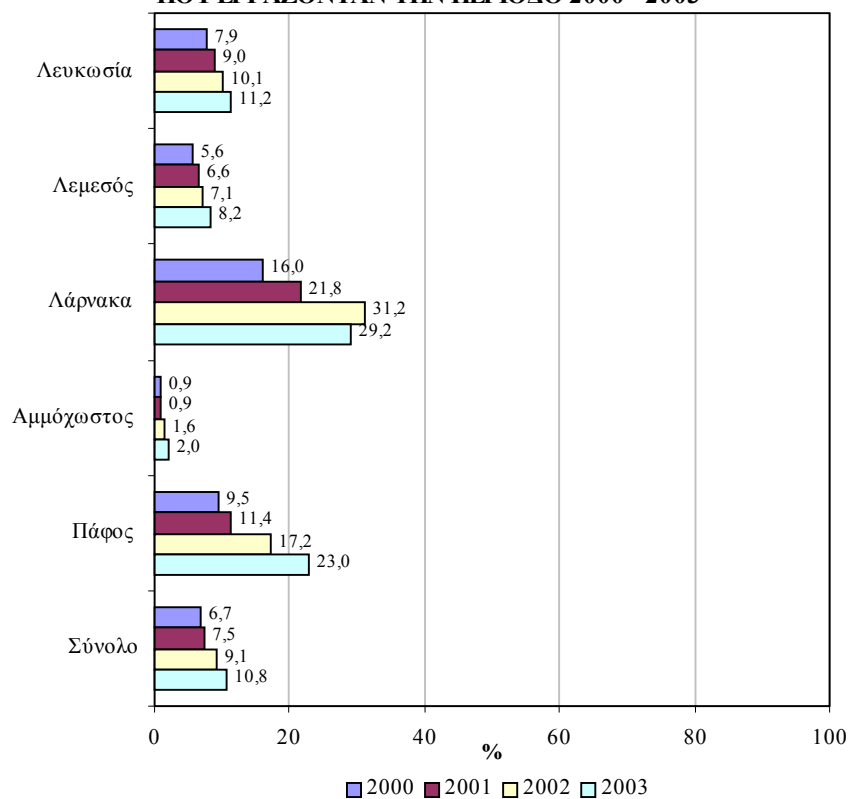

Πηγή: Τμήμα Κοινωνικών Ασφαλίσεων, Υπουργείο Εργασίας και Κοινωνικών Ασφαλίσεων  
 Έρευνα Εργατικού Δυναμικού, Στατιστική Υπηρεσία

Τα **σημαντικότερα ποσοστά ξένων εργαζομένων στην απασχόληση** παρατηρούνται στη **Λάρνακα** και στην **Πάφο**. Στη **Λάρνακα** το ποσοστό των ξένων εργαζομένων από **16,0%** το **2000** εκτοξεύτηκε

στο **29,2%** το **2003** ενώ στην **Πάφο** το αντίστοιχο ποσοστό από **9,5%** το **2000** εκτοξεύτηκε στο **23,0%** το **2003**.

Ο πίνακας 3.8 του Παραρτήματος 3 περιέχει την αριθμητική και ποσοστιαία κατανομή καθώς και το ποσοστό των ξένων εργαζομένων στο δευτερογενή τομέα κατά επαρχία που εργάζονταν την περίοδο 2000-2003.

## **5. ΓΕΝΙΚΗ ΕΙΚΟΝΑ ΑΠΑΣΧΟΛΗΣΗΣ ΞΕΝΟΥ ΕΡΓΑΤΙΚΟΥ ΔΥΝΑΜΙΚΟΥ ΣΤΟΝ ΤΡΙΤΟΓΕΝΗ ΤΟΜΕΑ**

Στο κεφάλαιο αυτό αναλύεται η διαχρονική εικόνα απασχόλησης του ξένου εργατικού δυναμικού στον τριτογενή τομέα. Σκοπός είναι η εξέταση αριθμητικών στοιχείων για τις επιχειρήσεις με ξένο εργατικό δυναμικό και για τους ξένους εργαζόμενους κατά τομέα οικονομικής δραστηριότητας, μέγεθος επιχείρησης και επαρχία στον τριτογενή τομέα την περίοδο 2000-2003.

### **5.1. Κύριοι τομείς οικονομικής δραστηριότητας**

Το υποκεφάλαιο αυτό παρουσιάζει την αριθμητική και ποσοστιαία κατανομή καθώς και το ποσοστό των επιχειρήσεων με ξένο εργατικό δυναμικό και των ξένων εργαζομένων στους κύριους τομείς οικονομικής δραστηριότητας του τριτογενούς τομέα την περίοδο 2000-2003.

#### **Επιχειρήσεις με ξένο εργατικό δυναμικό**

Τα Σχεδιαγράμματα 49 και 50 παρουσιάζουν την αριθμητική και την ποσοστιαία κατανομή των επιχειρήσεων με ξένο εργατικό δυναμικό στον τριτογενή τομέα την περίοδο 2000-2003.

**Ο αριθμός των επιχειρήσεων με ξένο εργατικό δυναμικό στον τριτογενή τομέα παρουσίασε σημαντική αύξηση την περίοδο 2000-2003, η οποία οφείλεται σε μεγάλο βαθμό στον τομέα των Ιδιωτικών νοικοκυριών. Συγκεκριμένα, από 11.989 επιχειρήσεις που ήταν το 2000 ανήλθαν στις 17.968 το 2003 με αύξηση 49,9%.**

**Η μεγάλη πλειοψηφία των επιχειρήσεων εντοπίζεται στον τομέα των Ιδιωτικών νοικοκυριών. Ο αριθμός τους από 7.798 το 2000 (65,0% του συνόλου) ανήλθε στις 12.320 το 2003 (68,6% του συνόλου) με αύξηση 58,0%.**

**ΣΧΕΛΙΑΓΡΑΜΜΑ 49**  
**ΑΡΙΘΜΟΣ ΕΠΙΧΕΙΡΗΣΕΩΝ ΜΕ ΞΕΝΟ ΕΡΓΑΤΙΚΟ**  
**ΔΥΝΑΜΙΚΟ ΣΤΟΝ ΤΡΙΤΟΓΕΝΗ ΤΟΜΕΑ**  
**ΤΗΝ ΠΕΡΙΟΔΟ 2000 - 2003**

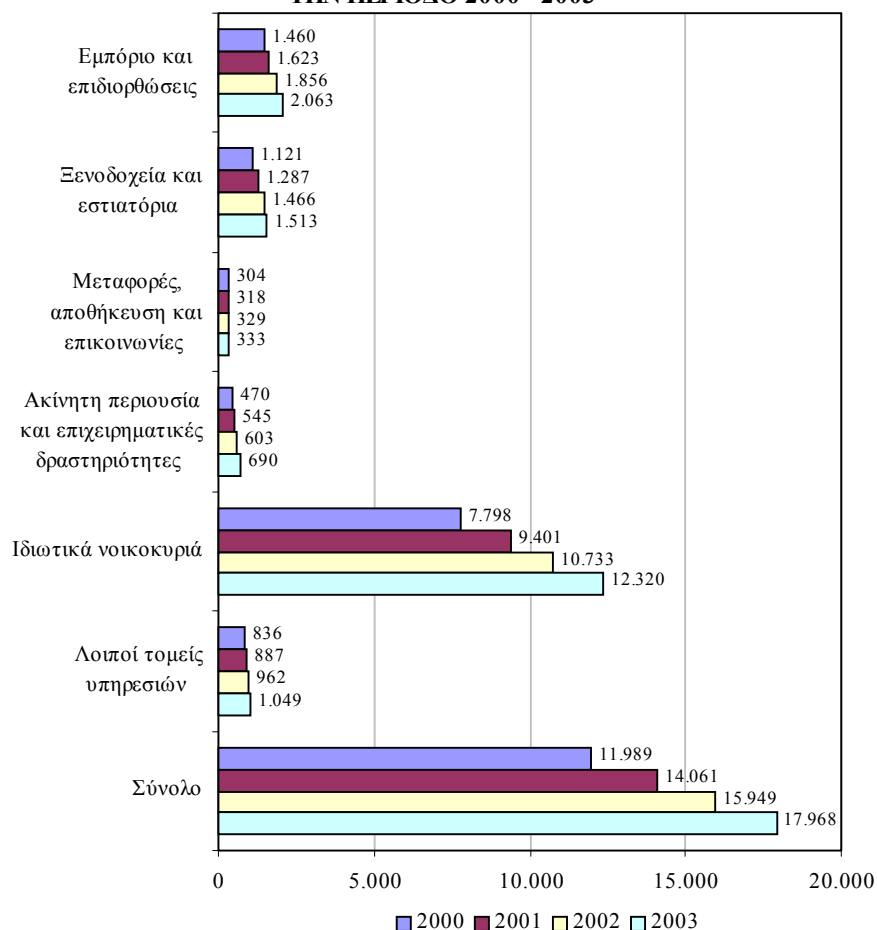

Πηγή: Τμήμα Κοινωνικών Ασφαλίσεων, Υπουργείο Εργασίας και Κοινωνικών Ασφαλίσεων

Πρόσθετα, **σημαντικός αριθμός επιχειρήσεων συγκεντρώνεται στον τομέα του Εμπορίου και επιδιορθώσεων** όπου το **2000** ανέρχονταν στις **1.460 (12,2% του συνόλου)** και το **2003** στις **2.063 (11,5% του συνόλου)** με αύξηση **41,3%**.

Ακολουθεί ο **τομέας των Ξενοδοχείων και εστιατορίων** όπου οι επιχειρήσεις με ξένο εργατικό δυναμικό από **1.121 το 2000 (9,4% του**

συνόλου) ανήλθαν στις 1.513 το 2003 (8,4% του συνόλου) με αύξηση 35,0%.

**ΣΧΕΔΙΑΓΡΑΜΜΑ 50**  
**ΠΟΣΟΣΤΙΑΙΑ ΚΑΤΑΝΟΜΗ ΕΠΙΧΕΙΡΗΣΕΩΝ ΜΕ ΞΕΝΟ**  
**ΕΡΓΑΤΙΚΟ ΔΥΝΑΜΙΚΟ ΣΤΟΝ ΤΡΙΤΟΓΕΝΗ ΤΟΜΕΑ**  
**ΤΗΝ ΠΕΡΙΟΔΟ 2000 - 2003**

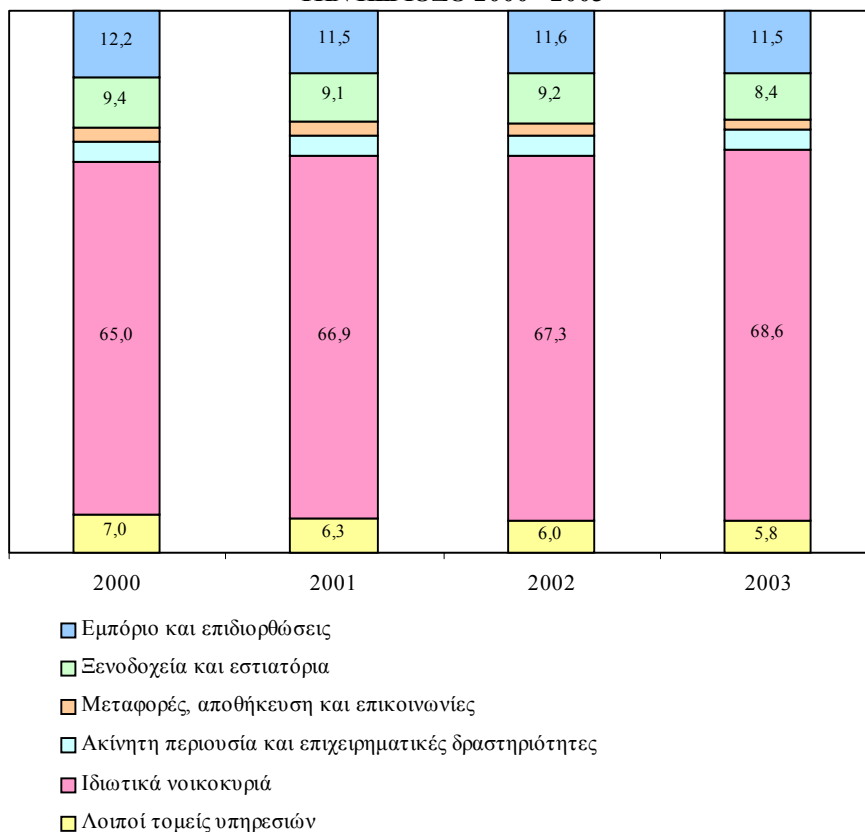

Πηγή: Τμήμα Κοινωνικών Ασφαλίσεων, Υπουργείο Εργασίας και Κοινωνικών Ασφαλίσεων

Το ποσοστό των επιχειρήσεων με ξένο εργατικό δυναμικό στον τριτογενή τομέα την περίοδο 2000-2003 φαίνεται στο Σχεδιάγραμμα 51.

Από το Σχεδιάγραμμα 51 διαπιστώνεται ότι σε όλους τους τομείς του τριτογενούς τομέα το ποσοστό των επιχειρήσεων που εργοδοτούν ξένους εργαζόμενους βρίσκεται σε ψηλά επίπεδα (πέραν του 22% το 2003).



**ΣΧΕΛΙΑΓΡΑΜΜΑ 51**  
**ΠΟΣΟΣΤΟ ΕΠΙΧΕΙΡΗΣΕΩΝ ΜΕ ΞΕΝΟ ΕΡΓΑΤΙΚΟ**  
**ΔΥΝΑΜΙΚΟ ΣΤΟΝ ΤΡΙΤΟΓΕΝΗ ΤΟΜΕΑ**  
**ΤΗΝ ΠΕΡΙΟΔΟ 2000 - 2003**

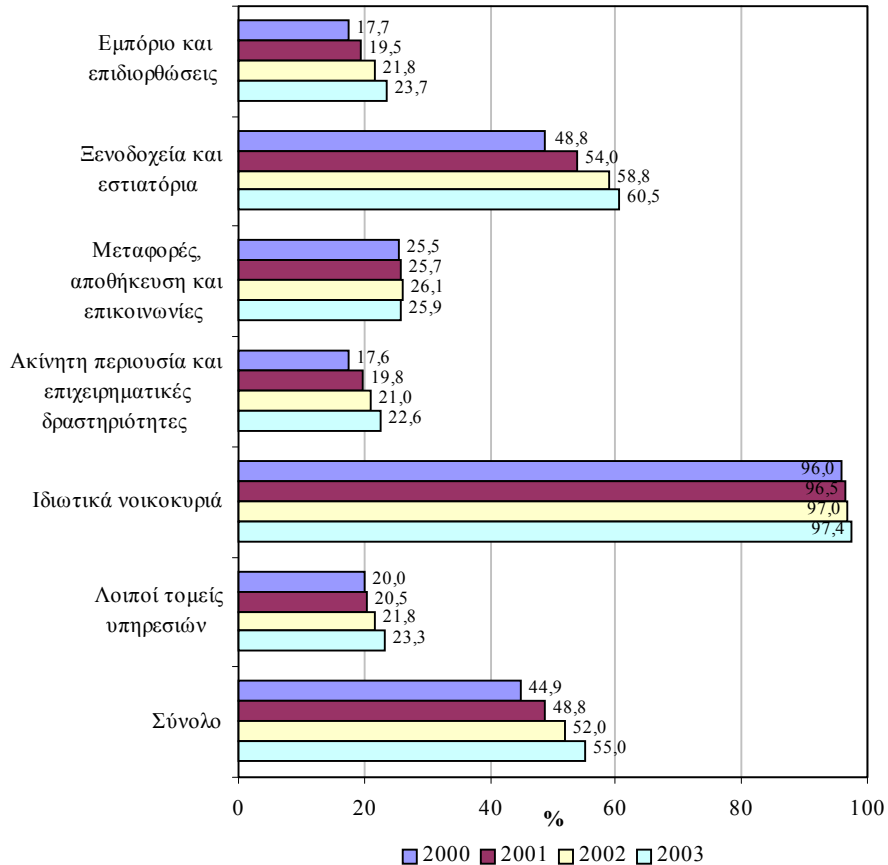

Πηγή: Τμήμα Κοινωνικών Ασφαλίσεων, Υπουργείο Εργασίας και Κοινωνικών Ασφαλίσεων

**Η συντριπτική πλειοψηφία των επιχειρήσεων στον τομέα των Ιδιωτικών νοικοκυριών απασχολεί ξένους εργαζόμενους. Το 2000 το ποσοστό τους ανερχόταν στο 96,0% ενώ το 2003 έφτασε στο 97,4%.**

**Πρόσθετα, πολύ σημαντικό είναι το ποσοστό των επιχειρήσεων με ξένο εργατικό δυναμικό που παρατηρείται στα Ξενοδοχεία και εστιατόρια. Το 2000 το 48,8% εργοδοτούσαν ξένους εργαζόμενους ενώ το 2003 το ποσοστό αυτό αυξήθηκε σημαντικά στο 60,5%.**

Έπεται ο τομέας των Μεταφορών, αποθήκευσης και επικοινωνιών όπου το ποσοστό των επιχειρήσεων από 25,5% το 2000 ανήλθε στο 25,9% το 2003.

Ο πίνακας 4.1 του Παραρτήματος 4 παρουσιάζει την αριθμητική και ποσοστιαία κατανομή καθώς και το ποσοστό των επιχειρήσεων με ξένους εργαζόμενους στον τριτογενή τομέα την περίοδο 2000-2003.

### Ξένο εργατικό δυναμικό

Η αριθμητική και η ποσοστιαία κατανομή του ξένου εργατικού δυναμικού στον τριτογενή τομέα την περίοδο 2000-2003 φαίνεται στα Σχεδιαγράμματα 52 και 53.

**ΣΧΕΔΙΑΓΡΑΜΜΑ 52**  
**ΑΡΙΘΜΟΣ ΞΕΝΟΥ ΕΡΓΑΤΙΚΟΥ ΔΥΝΑΜΙΚΟΥ ΣΤΟΝ**  
**ΤΡΙΤΟΓΕΝΗ ΤΟΜΕΑ ΤΗΝ ΠΕΡΙΟΔΟ 2000 - 2003**

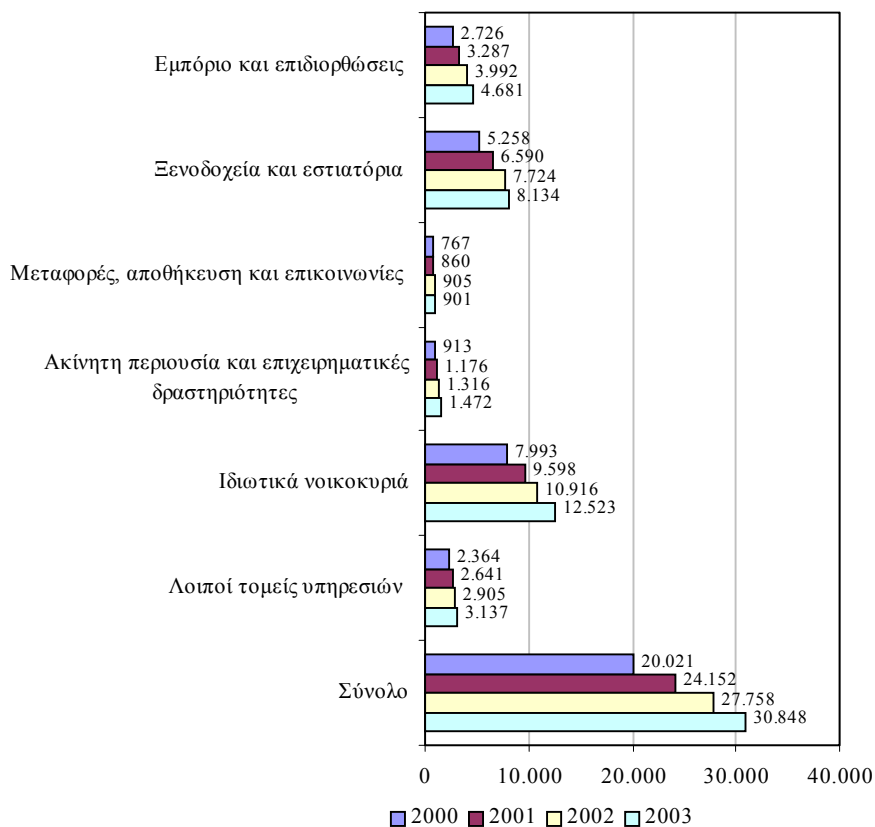

Πηγή: Τμήμα Κοινωνικών Ασφαλίσεων, Υπουργείο Εργασίας και Κοινωνικών Ασφαλίσεων

Το ξένο εργατικό δυναμικό στον τριτογενή τομέα σημείωσε σημαντική αύξηση την περίοδο 2000-2003. Από 20.021 άτομα που ήταν το 2000 ανήλθαν στα 30.848 άτομα το 2003 παρουσιάζοντας αύξηση 54,1%.

ΣΧΕΔΙΑΓΡΑΜΜΑ 53  
ΠΟΣΟΣΤΙΑΙΑ ΚΑΤΑΝΟΜΗ ΞΕΝΟΥ ΕΡΓΑΤΙΚΟΥ  
ΔΥΝΑΜΙΚΟΥ ΣΤΟΝ ΤΡΙΤΟΓΕΝΗ ΤΟΜΕΑ  
ΤΗΝ ΠΕΡΙΟΔΟ 2000 - 2003

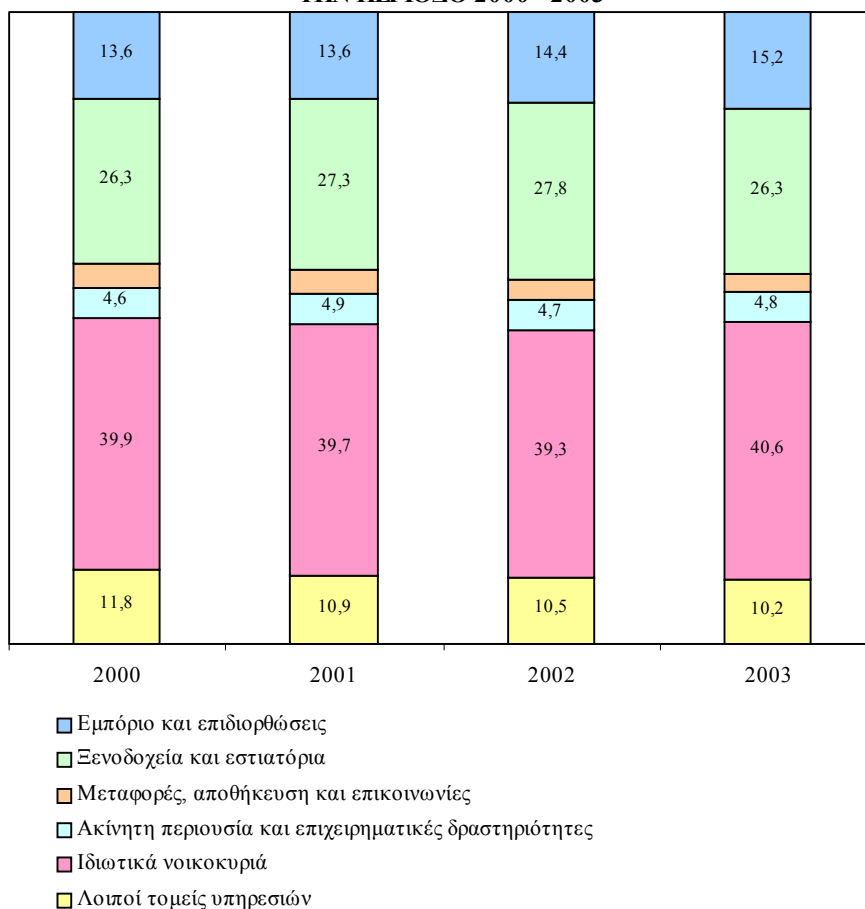

Πηγή: Τμήμα Κοινωνικών Ασφαλίσεων, Υπουργείο Εργασίας και Κοινωνικών Ασφαλίσεων

Το μεγαλύτερο μέρος των ξένων εργαζομένων απασχολείται στον τομέα των Ιδιωτικών νοικοκυριών. Το 2000 ο αριθμός τους έφτανε στις 7.993 (39,9% του συνόλου) ενώ το 2003 ανήλθε στις 12.523 (40,6% του συνόλου) με αύξηση 56,7%.

Δεύτερος σε μέγεθος τομέας είναι αυτός των Ξενοδοχείων και εστιατορίων όπου το 2000 εργοδοτούνταν 5.258 ξένοι εργαζόμενοι (26,3% του συνόλου) ενώ το 2003 ο αριθμός τους ανήλθε στις 8.134 (26,3% του συνόλου) με αύξηση 54,7%.

Σημαντικό μέρος των ξένων εργαζομένων συγκεντρώνεται επίσης στο Εμπόριο και επιδιορθώσεις. Το 2000 υπήρχαν 2.726 άτομα (13,6% του συνόλου) και το 2003 ανήλθαν στα 4.681 άτομα (15,2% του συνόλου) με αύξηση 71,7%.

Στο Σχεδιάγραμμα 54 παρουσιάζεται το ποσοστό του ξένου εργατικού δυναμικού στον τριτογενή τομέα την περίοδο 2000-2003.

**ΣΧΕΔΙΑΓΡΑΜΜΑ 54**  
**ΠΟΣΟΣΤΟ ΞΕΝΟΥ ΕΡΓΑΤΙΚΟΥ ΔΥΝΑΜΙΚΟΥ ΣΤΟΝ**  
**ΤΡΙΤΟΓΕΝΗ ΤΟΜΕΑ ΤΗΝ ΠΕΡΙΟΔΟ 2000 - 2003**

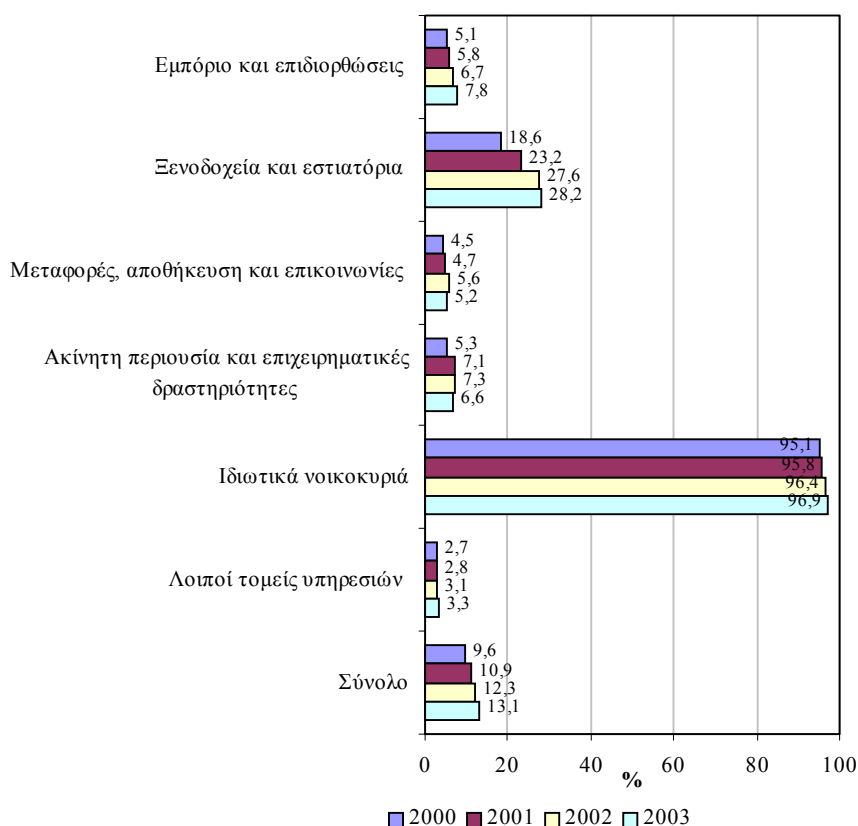

Πηγή: Τμήμα Κοινωνικών Ασφαλίσεων, Υπουργείο Εργασίας και Κοινωνικών Ασφαλίσεων  
Έρευνα Εργατικού Δυναμικού, Στατιστική Υπηρεσία

Από το Σχεδιάγραμμα 54 φαίνεται ότι η **συντριπτική πλειοψηφία των απασχολομένων στα Ιδιωτικά νοικοκυριά συγκροτείται από ξένο εργατικό δυναμικό**. Το 2000 το μερίδιο τους στην απασχόληση ήταν **95,1%** ενώ το 2003 ανήλθε στο **96,9%**.

Πρόσθετα, **σημαντικό μερίδιο** στην απασχόληση κατέχουν οι ξένοι εργαζόμενοι στα **Ξενοδοχεία και εστιατόρια** όπου το ποσοστό τους από **18,6% το 2000** έφτασε στο **28,2% το 2003**.

Στον πίνακα 4.2 του Παραρτήματος 4 περιέχεται η αριθμητική και ποσοστιαία κατανομή καθώς και το ποσοστό του ξένου εργατικού δυναμικού στον τριτογενή τομέα την περίοδο 2000-2003.

### **5.1.1. Εμπόριο και επιδιορθώσεις**

Σε αυτό το μέρος του κεφαλαίου αναλύονται η αριθμητική και ποσοστιαία κατανομή καθώς και το ποσοστό των επιχειρήσεων με ξένο εργατικό δυναμικό και των ξένων εργαζομένων στο Εμπόριο και επιδιορθώσεις την περίοδο 2000-2003.

#### **Επιχειρήσεις με ξένο εργατικό δυναμικό**

Τα Σχεδιαγράμματα 55 και 56 δείχνουν την αριθμητική και την ποσοστιαία κατανομή των επιχειρήσεων με ξένο εργατικό δυναμικό στο Εμπόριο και επιδιορθώσεις την περίοδο 2000-2003.

Σύμφωνα με το Σχεδιάγραμμα 55 φαίνεται ότι **οι επιχειρήσεις με ξένους εργαζόμενους στο Εμπόριο και επιδιορθώσεις σημείωσαν αύξηση την περίοδο 2000-2003**. Συγκεκριμένα, το 2000 ήταν 1.460 και το 2003 έφτασαν στις 2.063 παρουσιάζοντας **αύξηση 41,3%**.

Η **πλειοψηφία των επιχειρήσεων που απασχολούν ξένο εργατικό δυναμικό συγκεντρώνεται στον τομέα του Λιανικού εμπορίου**. Ο αριθμός τους από 621 το 2000 (**42,5% του συνόλου**) ανήλθε στις 937 το 2003 (**45,4% του συνόλου**) με **αύξηση 50,9%**.

Ο **αμέσως μεγαλύτερος αριθμός επιχειρήσεων εντοπίζεται στον τομέα του Χονδρικού εμπορίου** όπου από 572 το 2000 (**39,2% του συνόλου**) έφτασαν στις 752 το 2003 (**36,5% του συνόλου**) με **αύξηση 31,5%**.

**ΣΧΕΔΙΑΓΡΑΜΜΑ 55**  
**ΑΡΙΘΜΟΣ ΕΠΙΧΕΙΡΗΣΕΩΝ ΜΕ ΞΕΝΟ ΕΡΓΑΤΙΚΟ**  
**ΔΥΝΑΜΙΚΟ ΣΤΟ ΕΜΠΟΡΙΟ ΚΑΙ ΕΠΙΔΙΟΡΘΩΣΕΙΣ**  
**ΤΗΝ ΠΕΡΙΟΔΟ 2000 - 2003**

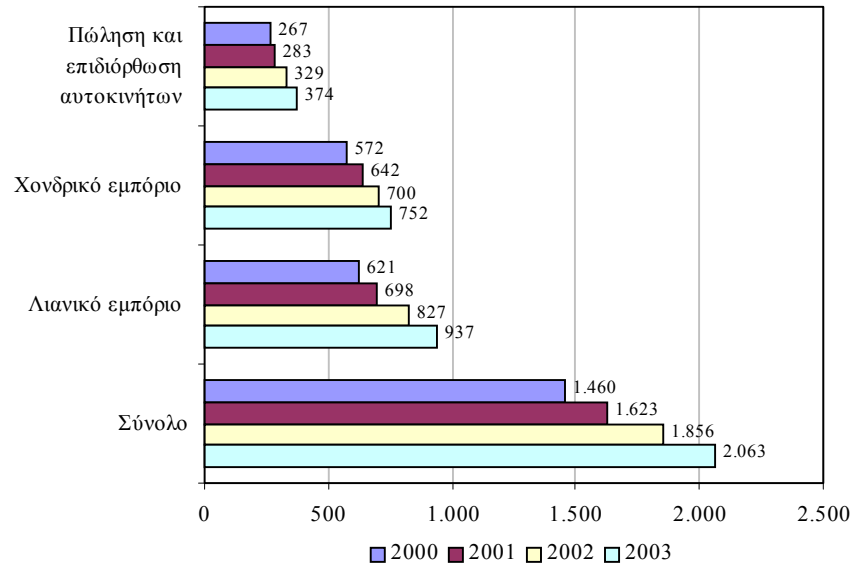

Πηγή: Τμήμα Κοινωνικών Ασφαλίσεων, Υπουργείο Εργασίας και Κοινωνικών Ασφαλίσεων

**ΣΧΕΔΙΑΓΡΑΜΜΑ 56**  
**ΠΟΣΟΣΤΙΑΙΑ ΚΑΤΑΝΟΜΗ ΕΠΙΧΕΙΡΗΣΕΩΝ ΜΕ**  
**ΞΕΝΟ ΕΡΓΑΤΙΚΟ ΔΥΝΑΜΙΚΟ ΣΤΟ ΕΜΠΟΡΙΟ ΚΑΙ**  
**ΕΠΙΔΙΟΡΘΩΣΕΙΣ ΤΗΝ ΠΕΡΙΟΔΟ 2000 - 2003**

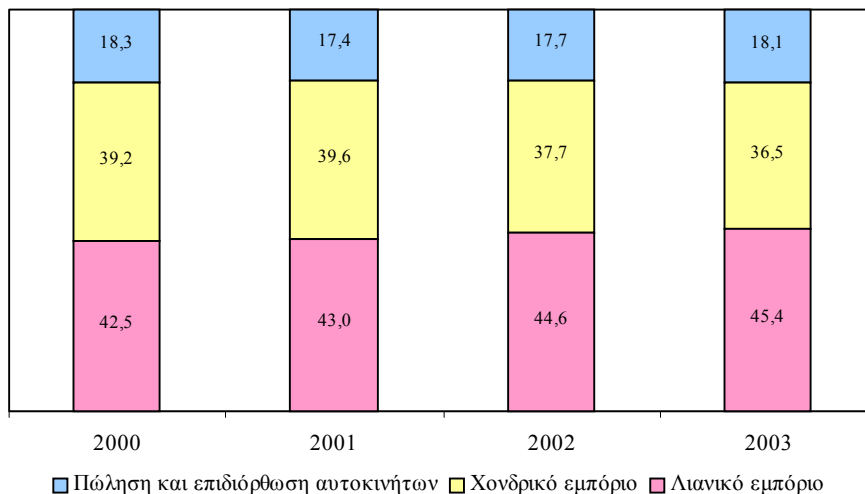

Πηγή: Τμήμα Κοινωνικών Ασφαλίσεων, Υπουργείο Εργασίας και Κοινωνικών Ασφαλίσεων

Το Σχεδιάγραμμα 57 απεικονίζει το ποσοστό των επιχειρήσεων με ξένο εργατικό δυναμικό στο Εμπόριο και επιδιορθώσεις την περίοδο 2000-2003.

**ΣΧΕΔΙΑΓΡΑΜΜΑ 57**  
**ΠΟΣΟΣΤΟ ΕΠΙΧΕΙΡΗΣΕΩΝ ΜΕ ΞΕΝΟ ΕΡΓΑΤΙΚΟ**  
**ΔΥΝΑΜΙΚΟ ΣΤΟ ΕΜΠΟΡΙΟ ΚΑΙ ΕΠΙΔΙΟΡΘΩΣΕΙΣ**  
**ΤΗΝ ΠΕΡΙΟΔΟ 2000 - 2003**

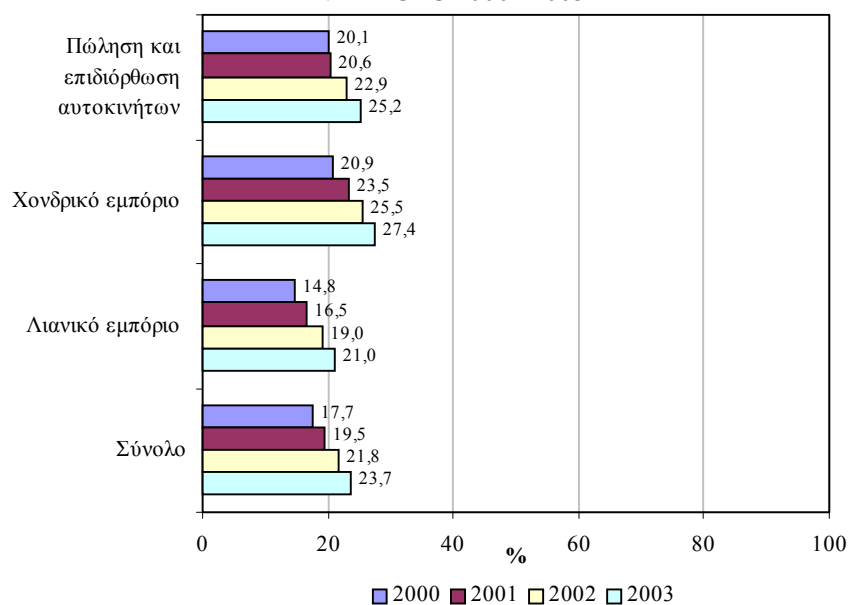

Πηγή: Τμήμα Κοινωνικών Ασφαλίσεων, Υπουργείο Εργασίας και Κοινωνικών Ασφαλίσεων

Από την εξέταση των στοιχείων του Σχεδιαγράμματος 57 προκύπτει ότι σε όλους τους τομείς του Εμπορίου και επιδιορθώσεων το ποσοστό των επιχειρήσεων που εργοδοτούν ξένους εργαζόμενους κυμαίνεται σε ψηλά επίπεδα με ανοδική τάση.

Το Χονδρικό εμπόριο παρουσιάζει το σημαντικότερο ποσοστό επιχειρήσεων με ξένους εργαζόμενους. Το 2000 το 20,9% των επιχειρήσεων απασχολούσαν ξένους εργαζόμενους ενώ το 2003 το ποσοστό τους έφτασε στο 27,4%.

Έπεται ο τομέας της Πώλησης και επιδιόρθωσης αυτοκινήτων όπου το 2000 το 20,1% των επιχειρήσεων είχε ξένους εργαζόμενους ενώ το 2003 το ποσοστό αυτό έφτασε στο 25,2%.

Ο πίνακας 4.3 του Παραρτήματος 4 περιέχει την αριθμητική και ποσοστιαία κατανομή καθώς και το ποσοστό των επιχειρήσεων με ξένο εργατικό δυναμικό στο Εμπόριο και επιδιορθώσεις την περίοδο 2000-2003.

### Ξένο εργατικό δυναμικό

Τα Σχεδιαγράμματα 58 και 59 παρουσιάζουν την αριθμητική και την ποσοστιαία κατανομή του ξένου εργατικού δυναμικού στο Εμπόριο και επιδιορθώσεις την περίοδο 2000-2003.

**ΣΧΕΔΙΑΓΡΑΜΜΑ 58**  
**ΑΡΙΘΜΟΣ ΞΕΝΟΥ ΕΡΓΑΤΙΚΟΥ ΔΥΝΑΜΙΚΟΥ**  
**ΣΤΟ ΕΜΠΟΡΙΟ ΚΑΙ ΕΠΙΔΙΟΡΘΩΣΕΙΣ**  
**ΤΗΝ ΠΕΡΙΟΔΟ 2000 - 2003**

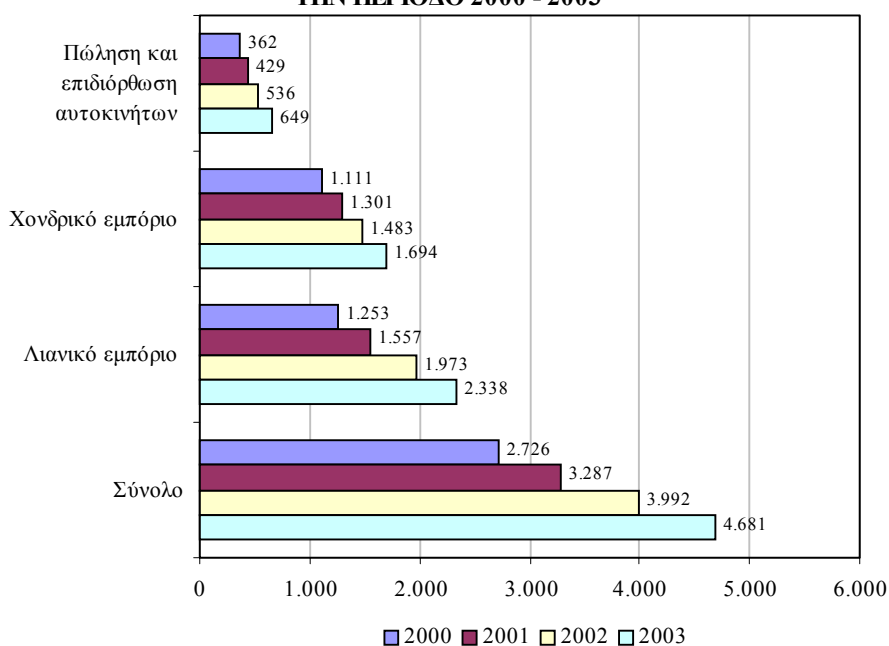

Πηγή: Τμήμα Κοινωνικών Ασφαλίσεων, Υπουργείο Εργασίας και Κοινωνικών Ασφαλίσεων

Από το Σχεδιάγραμμα 58 διαπιστώνεται ότι οι **ξένοι εργαζόμενοι στο Εμπόριο και επιδιορθώσεις** από **2.726** που ήταν το **2000** ανήλθαν στις **4.681** το **2003** παρουσιάζοντας **αύξηση 71,7%**. Η αύξηση αυτή παρατηρήθηκε **σε όλους ανεξαιρέτα τους τομείς**.



**ΣΧΕΔΙΑΓΡΑΜΜΑ 59**  
**ΠΟΣΟΣΤΙΑΙΑ ΚΑΤΑΝΟΜΗ ΞΕΝΟΥ ΕΡΓΑΤΙΚΟΥ**  
**ΔΥΝΑΜΙΚΟΥ ΣΤΟ ΕΜΠΟΡΙΟ ΚΑΙ ΕΠΙΔΙΟΡΘΩΣΕΙΣ**  
**ΤΗΝ ΠΕΡΙΟΔΟ 2000 - 2003**

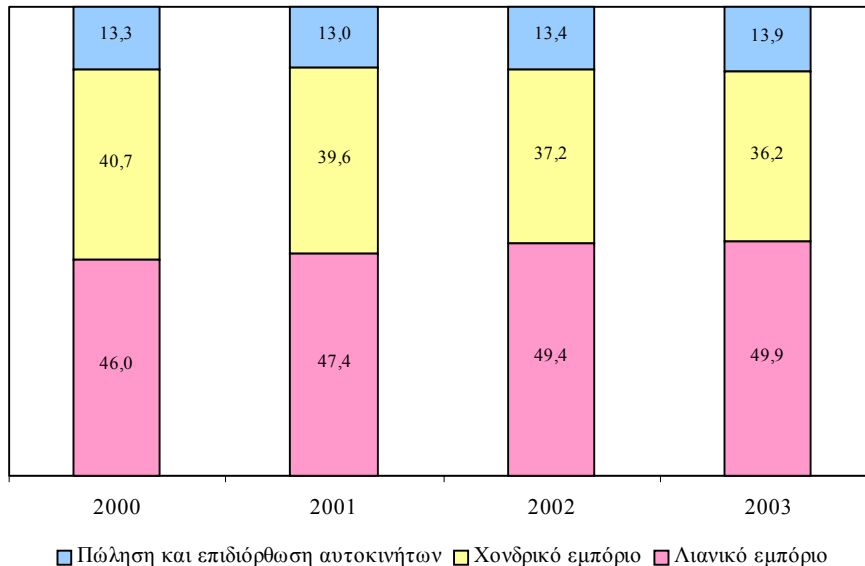

Πηγή: Τμήμα Κοινωνικών Ασφαλίσεων, Υπουργείο Εργασίας και Κοινωνικών Ασφαλίσεων

Η πλειοψηφία του ξένου εργατικού δυναμικού εντοπίζεται στον τομέα του Λιανικού εμπορίου. Το 2000 οι ξένοι εργαζόμενοι ήταν 1.253 άτομα (46,0% του συνόλου) ενώ το 2003 ανήλθαν στα 2.338 άτομα (49,9% του συνόλου) με αύξηση 86,6%.

Επίσης, σημαντικός είναι και ο αριθμός των ξένων εργαζομένων που εργοδοτούνται στο Χονδρικό εμπόριο. Η απασχόληση τους το 2000 ανερχόταν στα 1.111 άτομα (40,7% του συνόλου) και το 2003 στα 1.694 άτομα (36,2% του συνόλου) με αύξηση 52,5%.

Η εικόνα αναφορικά με το ποσοστό του ξένου εργατικού δυναμικού στο Εμπόριο και επιδιορθώσεις την περίοδο 2000-2003 φαίνεται στο Σχεδιάγραμμα 60.

Από το Σχεδιάγραμμα 60 διαπιστώνεται ότι σε όλους τους τομείς το μερίδιο του ξένου εργατικού δυναμικού στην απασχόληση κατά την περίοδο 2000-2003 ακολούθησε ανοδική τάση.

**ΣΧΕΔΙΑΓΡΑΜΜΑ 60**  
**ΠΟΣΟΣΤΟ ΞΕΝΟΥ ΕΡΓΑΤΙΚΟΥ ΔΥΝΑΜΙΚΟΥ**  
**ΣΤΟ ΕΜΠΟΡΙΟ ΚΑΙ ΕΠΙΔΙΟΡΘΩΣΕΙΣ**  
**ΤΗΝ ΠΕΡΙΟΔΟ 2000 - 2003**

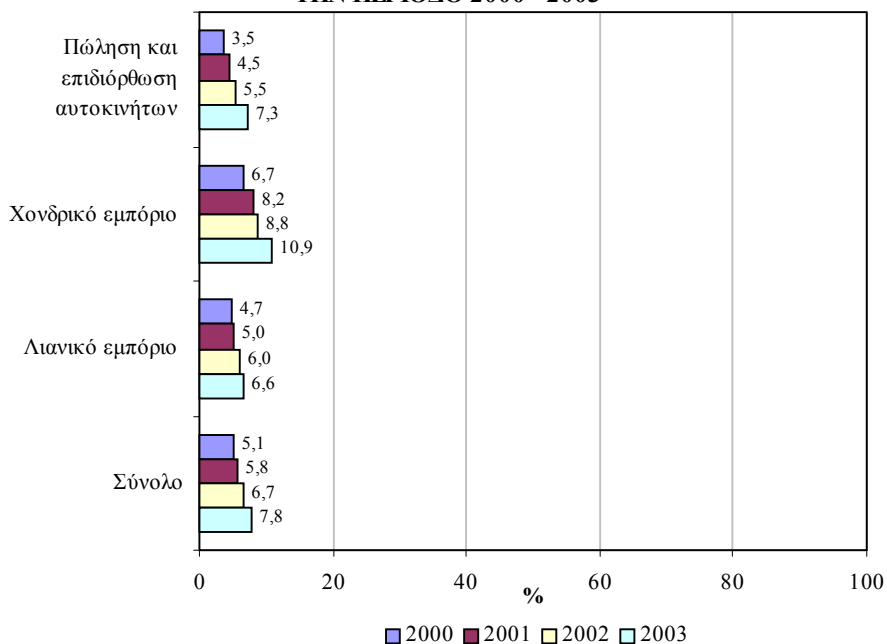

Πηγή: Τμήμα Κοινωνικών Ασφαλίσεων, Υπουργείο Εργασίας και Κοινωνικών Ασφαλίσεων Έρευνα Εργατικού Δυναμικού, Στατιστική Υπηρεσία

**Σημαντικό ποσοστό των απασχολουμένων στο Χονδρικό εμπόριο αποτελείται από ξένους εργαζόμενους.** Το 2000 συγκροτούσαν το 6,7% της απασχόλησης και το 2003 το 10,9%. Έπεται το Λιανικό εμπόριο όπου το αντίστοιχο ποσοστό για το 2000 ήταν στο 4,7% και το 2003 στο 6,6%.

Η αριθμητική και ποσοστιαία κατανομή καθώς και το ποσοστό των ξένων εργαζομένων στο Εμπόριο και επιδιορθώσεις την περίοδο 2000-2003 περιέχεται στον πίνακα 4.4 στο Παράρτημα 4.

### 5.1.2. Μεταφορές, αποθήκευση και επικοινωνίες

Αυτό το μέρος του κεφαλαίου εξετάζει την εικόνα σχετικά με την αριθμητική και ποσοστιαία κατανομή καθώς και το ποσοστό των επιχειρήσεων με ξένο εργατικό δυναμικό και των ξένων εργαζομένων

στις Μεταφορές, αποθήκευση και επικοινωνίες την περίοδο 2000-2003.

**Επιχειρήσεις με ξένο εργατικό δυναμικό**

Τα Σχεδιαγράμματα 61 και 62 απεικονίζουν την αριθμητική και την ποσοστιαία κατανομή των επιχειρήσεων με ξένο εργατικό δυναμικό στις Μεταφορές, αποθήκευση και επικοινωνίες την περίοδο 2000-2003.

**ΣΧΕΔΙΑΓΡΑΜΜΑ 61**  
**ΑΡΙΘΜΟΣ ΕΠΙΧΕΙΡΗΣΕΩΝ ΜΕ ΞΕΝΟ ΕΡΓΑΤΙΚΟ**  
**ΔΥΝΑΜΙΚΟ ΣΤΙΣ ΜΕΤΑΦΟΡΕΣ, ΑΠΟΘΗΚΕΥΣΗ ΚΑΙ**  
**ΕΠΙΚΟΙΝΩΝΙΕΣ ΤΗΝ ΠΕΡΙΟΔΟ 2000 - 2003**

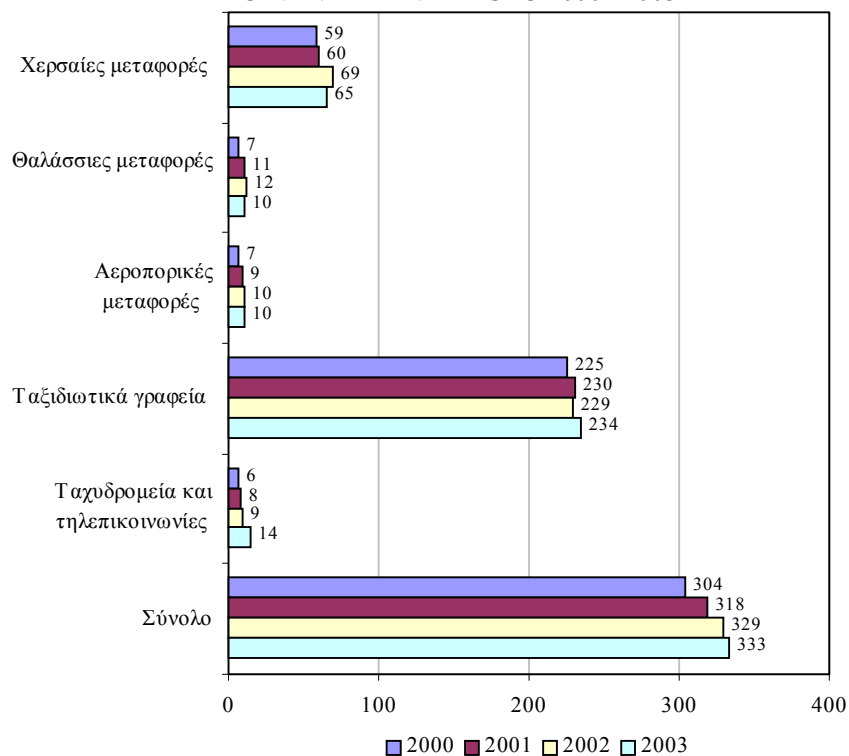

Πηγή: Τμήμα Κοινωνικών Ασφαλίσεων, Υπουργείο Εργασίας και Κοινωνικών Ασφαλίσεων

Από το Σχεδιάγραμμα 61 διαπιστώνεται ότι οι επιχειρήσεις με ξένο εργατικό δυναμικό στις Μεταφορές, αποθήκευση και επικοινωνίες

είχαν αύξηση την περίοδο 2000-2003. Ο αριθμός τους από 304 το 2000 έφτασε στις 333 το 2003 παρουσιάζοντας αύξηση 9,5%.

**ΣΧΕΔΙΑΓΡΑΜΜΑ 62**  
**ΠΟΣΟΣΤΙΑΙΑ ΚΑΤΑΝΟΜΗ ΕΠΙΧΕΙΡΗΣΕΩΝ ΜΕ ΞΕΝΟ**  
**ΕΡΓΑΤΙΚΟ ΔΥΝΑΜΙΚΟ ΣΤΙΣ ΜΕΤΑΦΟΡΕΣ, ΑΠΟΘΗΚΕΥΣΗ**  
**ΚΑΙ ΕΠΙΚΟΙΝΩΝΙΕΣ**  
**ΤΗΝ ΠΕΡΙΟΔΟ 2000 - 2003**

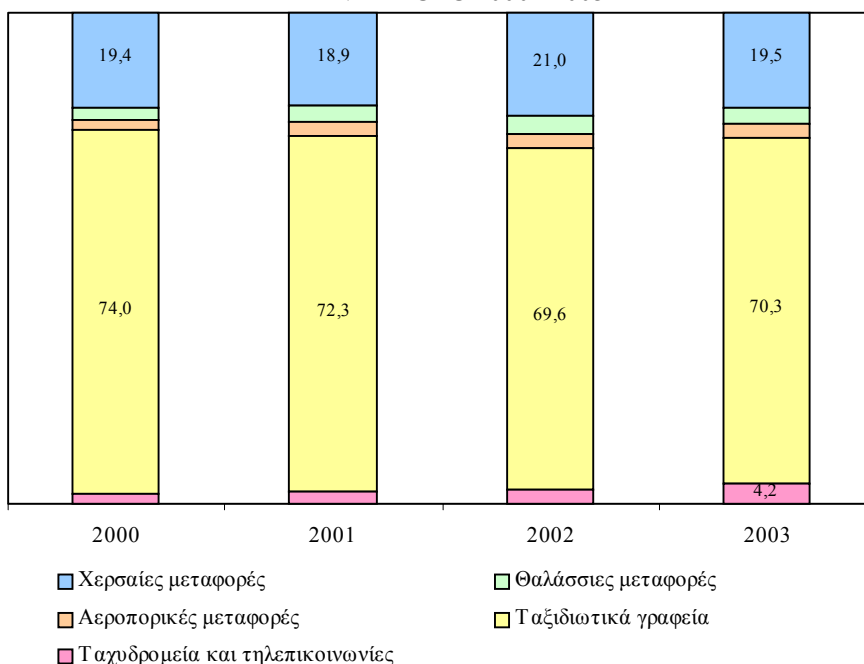

Πηγή: Τμήμα Κοινωνικών Ασφαλίσεων, Υπουργείο Εργασίας και Κοινωνικών Ασφαλίσεων

Στον τομέα των Ταξιδιωτικών γραφείων εντοπίζεται η μεγάλη πλειοψηφία των επιχειρήσεων που εργοδοτούν ξένο εργατικό δυναμικό. Το 2000 ανέρχονταν στις 225 (74,0% του συνόλου) και το 2003 στις 234 (70,3% του συνόλου) με οριακή αύξηση 4,0%.

Ο αμέσως μεγαλύτερος αριθμός επιχειρήσεων που απασχολούν ξένους εργαζόμενους, με σημαντική όμως διαφορά, παρατηρείται στις Χερσαίες μεταφορές. Ειδικότερα, το 2000 ο αριθμός τους έφτανε στις 59 (19,4% του συνόλου) και το 2003 στις 65 (19,5% του συνόλου) με αύξηση 10,2%.

Το ποσοστό των επιχειρήσεων με ξένο εργατικό δυναμικό στις Μεταφορές, αποθήκευση και επικοινωνίες την περίοδο 2000-2003 φαίνεται στο Σχεδιάγραμμα 63.

**ΣΧΕΔΙΑΓΡΑΜΜΑ 63**  
**ΠΟΣΟΣΤΟ ΕΠΙΧΕΙΡΗΣΕΩΝ ΜΕ ΞΕΝΟ ΕΡΓΑΤΙΚΟ**  
**ΔΥΝΑΜΙΚΟ ΣΤΙΣ ΜΕΤΑΦΟΡΕΣ, ΑΠΟΘΗΚΕΥΣΗ ΚΑΙ**  
**ΕΠΙΚΟΙΝΩΝΙΕΣ ΤΗΝ ΠΕΡΙΟΔΟ 2000 - 2003**

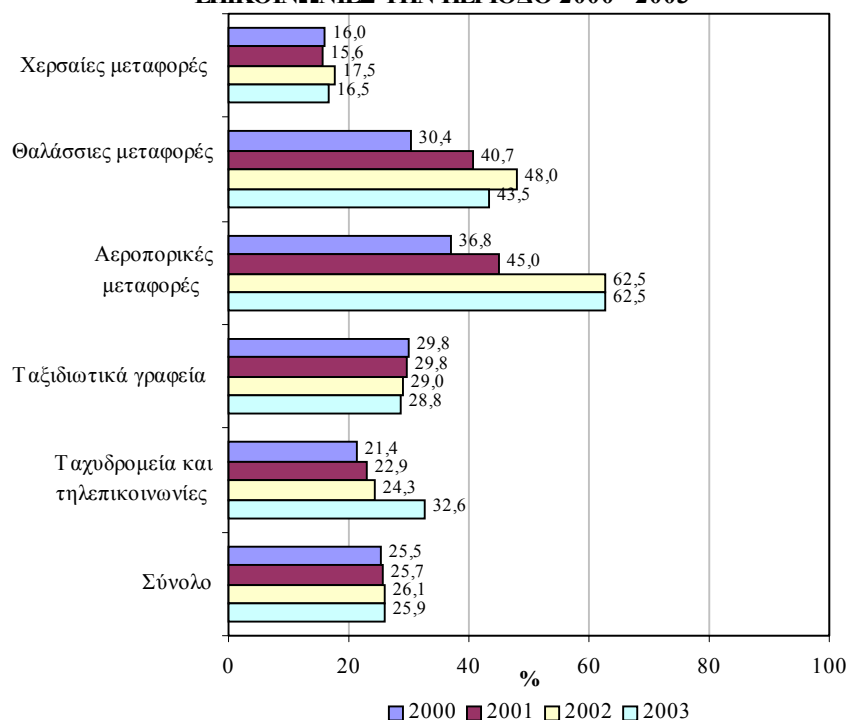

Πηγή: Τμήμα Κοινωνικών Ασφαλίσεων, Υπουργείο Εργασίας και Κοινωνικών Ασφαλίσεων

Σύμφωνα με το Σχεδιάγραμμα 63 το ποσοστό των επιχειρήσεων που απασχολούν ξένους εργαζόμενους είναι αρκετά σημαντικό σε όλους ανεξαιρέτα τους τομείς των Μεταφορών, αποθήκευσης και επικοινωνιών (περάν του 16% το 2003).

Ο τομέας των Αεροπορικών μεταφορών, παρόλο το μικρό μέγεθος του, παρουσιάζει το μεγαλύτερο ποσοστό επιχειρήσεων με ξένους εργαζόμενους. Το 2000 το ποσοστό αυτό ήταν 36,8% ενώ το 2003 αυξήθηκε δραματικά στο 62,5%. Παρόμοια εικόνα παρουσιάζουν επίσης οι τομείς των Θαλάσσιων μεταφορών καθώς και των Ταχυδρομείων και τηλεπικοινωνιών.

Αναφορικά με τον τομέα των **Ταξιδιωτικών γραφείων** φαίνεται ότι το **ποσοστό των επιχειρήσεων με ξένους εργαζόμενους** βρίσκεται σε **ψηλά επίπεδα**. Το **2000** το ποσοστό τους ανερχόταν στο **29,8%** και το **2003** στο **28,8%**.

Ο πίνακας 4.5 στο Παράρτημα 4 παρουσιάζει την αριθμητική και ποσοστιαία κατανομή καθώς και το ποσοστό των επιχειρήσεων με ξένους εργαζόμενους στις Μεταφορές, αποθήκευση και επικοινωνίες την περίοδο 2000-2003.

### Ξένο εργατικό δυναμικό

Τα Σχεδιαγράμματα 64 και 65 παρουσιάζουν την αριθμητική και την ποσοστιαία κατανομή του ξένου εργατικού δυναμικού στις Μεταφορές, αποθήκευση και επικοινωνίες την περίοδο 2000-2003.

**ΣΧΕΔΙΑΓΡΑΜΜΑ 64**  
**ΑΡΙΘΜΟΣ ΞΕΝΟΥ ΕΡΓΑΤΙΚΟΥ ΔΥΝΑΜΙΚΟΥ**  
**ΣΤΙΣ ΜΕΤΑΦΟΡΕΣ, ΑΠΟΘΗΚΕΥΣΗ ΚΑΙ ΕΠΙΚΟΙΝΩΝΙΕΣ**  
**ΤΗΝ ΠΕΡΙΟΔΟ 2000 - 2003**

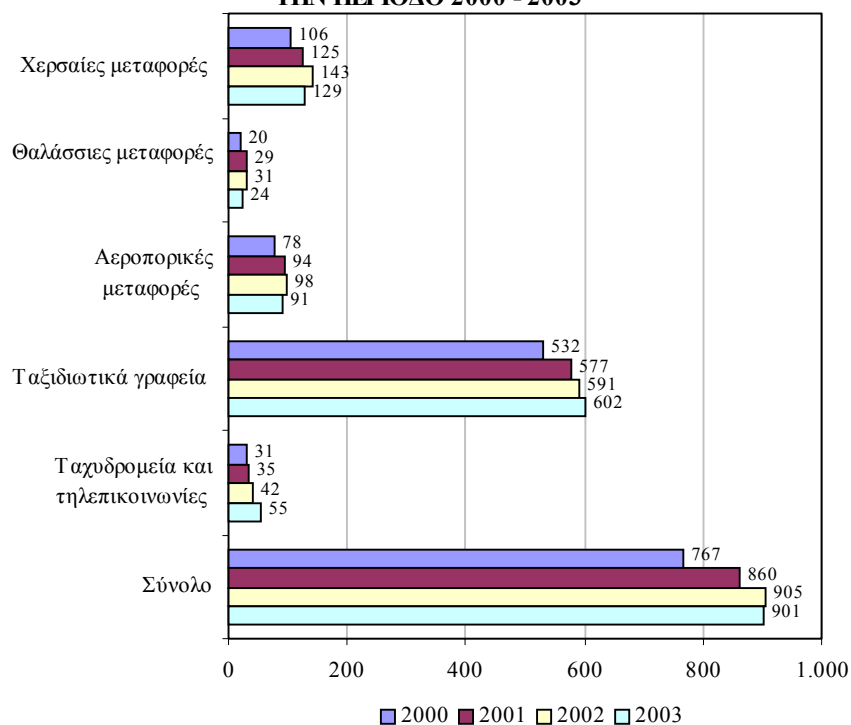

Πηγή: Τμήμα Κοινωνικών Ασφαλίσεων, Υπουργείο Εργασίας και Κοινωνικών Ασφαλίσεων

Σύμφωνα με το Σχεδιάγραμμα 64 ο αριθμός των ξένων εργαζομένων στον τομέα των Μεταφορών, αποθήκευσης και επικοινωνιών το 2000 ήταν 767 και ανήλθε στους 901 το 2003 παρουσιάζοντας αύξηση 17,5%.

**ΣΧΕΔΙΑΓΡΑΜΜΑ 65**  
**ΠΟΣΟΣΤΙΑΙΑ ΚΑΤΑΝΟΜΗ ΞΕΝΟΥ ΕΡΓΑΤΙΚΟΥ**  
**ΔΥΝΑΜΙΚΟΥ ΣΤΙΣ ΜΕΤΑΦΟΡΕΣ, ΑΠΟΘΗΚΕΥΣΗ**  
**ΚΑΙ ΕΠΙΚΟΙΝΩΝΙΕΣ ΤΗΝ ΠΕΡΙΟΔΟ 2000 - 2003**

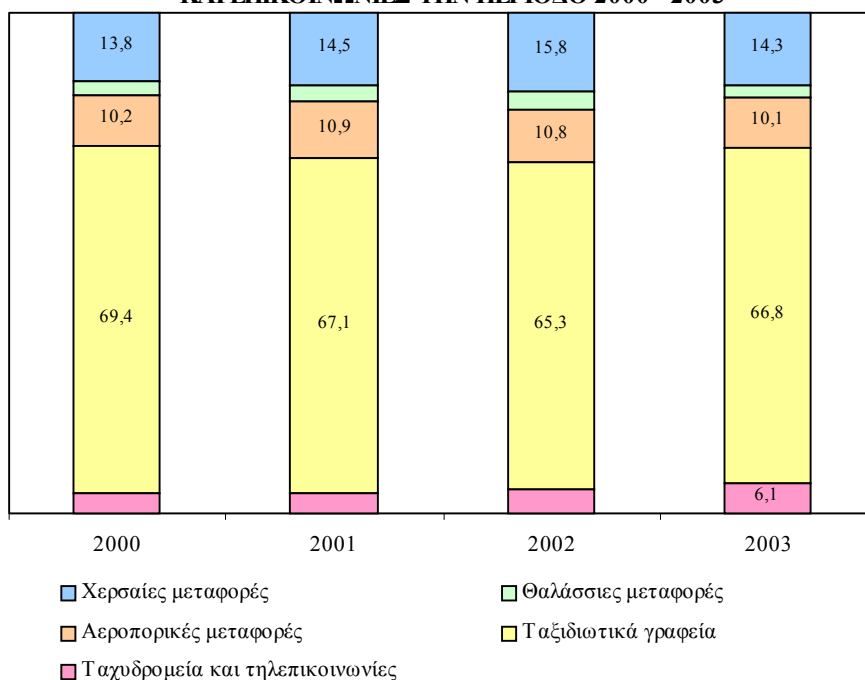

Πηγή: Τμήμα Κοινωνικών Ασφαλίσεων, Υπουργείο Εργασίας και Κοινωνικών Ασφαλίσεων

Ο μεγαλύτερος με σημαντική διαφορά αριθμός ξένου εργατικού δυναμικού απασχολείται στα Ταξιδιωτικά γραφεία. Το 2000 ο αριθμός τους έφτανε στα 532 άτομα (69,4% του συνόλου) ενώ το 2003 ανήλθε στα 602 άτομα (66,8% του συνόλου) με αύξηση 13,2%.

Ακολουθεί ο τομέας των Χερσαίων μεταφορών όπου κατά το 2000 εργοδοτούνταν 106 ξένοι εργαζόμενοι (13,8% του συνόλου) ενώ το 2003 ο αριθμός τους ανήλθε στους 129 (14,3% του συνόλου) με αύξηση 21,7%.

Το Σχεδιάγραμμα 66 απεικονίζει το ποσοστό του ξένου εργατικού δυναμικού στις Μεταφορές, αποθήκευση και επικοινωνίες την περίοδο 2000-2003.

**ΣΧΕΔΙΑΓΡΑΜΜΑ 66**  
**ΠΟΣΟΣΤΟ ΞΕΝΟΥ ΕΡΓΑΤΙΚΟΥ ΔΥΝΑΜΙΚΟΥ**  
**ΣΤΙΣ ΜΕΤΑΦΟΡΕΣ, ΑΠΟΘΗΚΕΥΣΗ ΚΑΙ ΕΠΙΚΟΙΝΩΝΙΕΣ**  
**ΤΗΝ ΠΕΡΙΟΔΟ 2000 - 2003**

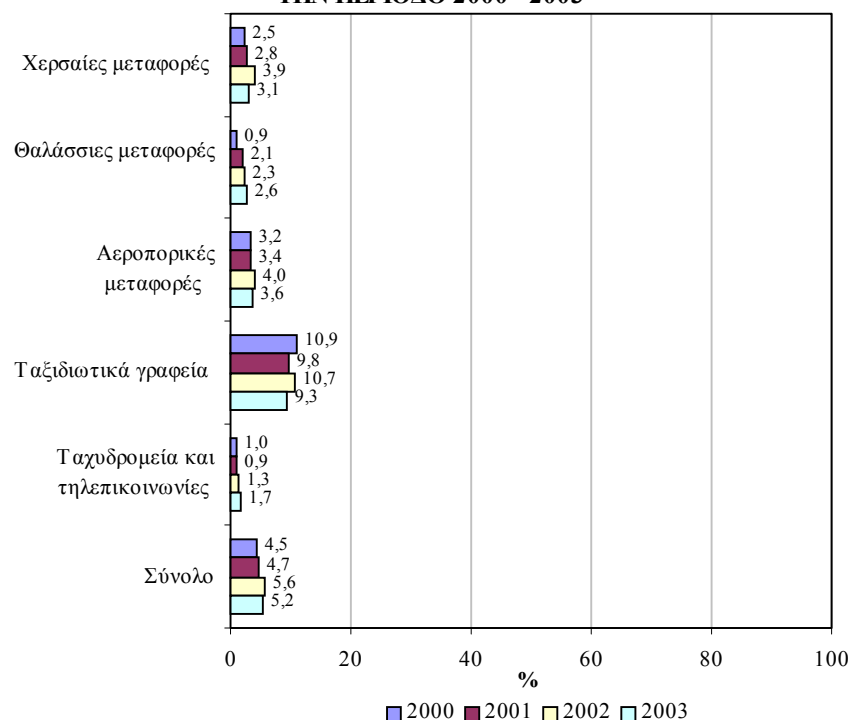

Πηγή: Τμήμα Κοινωνικών Ασφαλίσεων, Υπουργείο Εργασίας και Κοινωνικών Ασφαλίσεων Έρευνα Εργατικού Δυναμικού, Στατιστική Υπηρεσία

Εξετάζοντας το Σχεδιάγραμμα 66 διαπιστώνεται ότι στα **Ταξιδιωτικά γραφεία ένα σημαντικό μέρος των απασχολουμένων αποτελείται από ξένους εργαζόμενους**. Συγκεκριμένα, το **2000** το ξένο εργατικό δυναμικό απάρτιζε το **10,9%** των απασχολουμένων ενώ το **2003** το ποσοστό αυτό μειώθηκε στο **9,3%**.

Στον πίνακα 4.6 του Παραρτήματος 4 παρουσιάζεται η αριθμητική και ποσοστιαία κατανομή καθώς και το ποσοστό του ξένου εργατικού δυναμικού στις Μεταφορές, αποθήκευση και επικοινωνίες την περίοδο 2000-2003.



### 5.1.3. Ακίνητη περιουσία και επιχειρηματικές δραστηριότητες

Η αριθμητική και ποσοστιαία κατανομή καθώς και το ποσοστό των επιχειρήσεων με ξένο εργατικό δυναμικό και των ξένων εργαζομένων στην Ακίνητη περιουσία και επιχειρηματικές δραστηριότητες την περίοδο 2000-2003 εξετάζονται στο μέρος αυτό του κεφαλαίου.

#### Επιχειρήσεις με ξένο εργατικό δυναμικό

Η αριθμητική και η ποσοστιαία κατανομή των επιχειρήσεων με ξένο εργατικό δυναμικό στην Ακίνητη περιουσία και επιχειρηματικές δραστηριότητες την περίοδο 2000-2003 φαίνεται στα Σχεδιαγράμματα 67 και 68.

**ΣΧΕΔΙΑΓΡΑΜΜΑ 67**  
**ΑΡΙΘΜΟΣ ΕΠΙΧΕΙΡΗΣΕΩΝ ΜΕ ΞΕΝΟ ΕΡΓΑΤΙΚΟ**  
**ΔΥΝΑΜΙΚΟ ΣΤΗΝ ΑΚΙΝΗΤΗ ΠΕΡΙΟΥΣΙΑ ΚΑΙ**  
**ΕΠΙΧΕΙΡΗΜΑΤΙΚΕΣ ΔΡΑΣΤΗΡΙΟΤΗΤΕΣ**  
**ΤΗΝ ΠΕΡΙΟΔΟ 2000 - 2003**

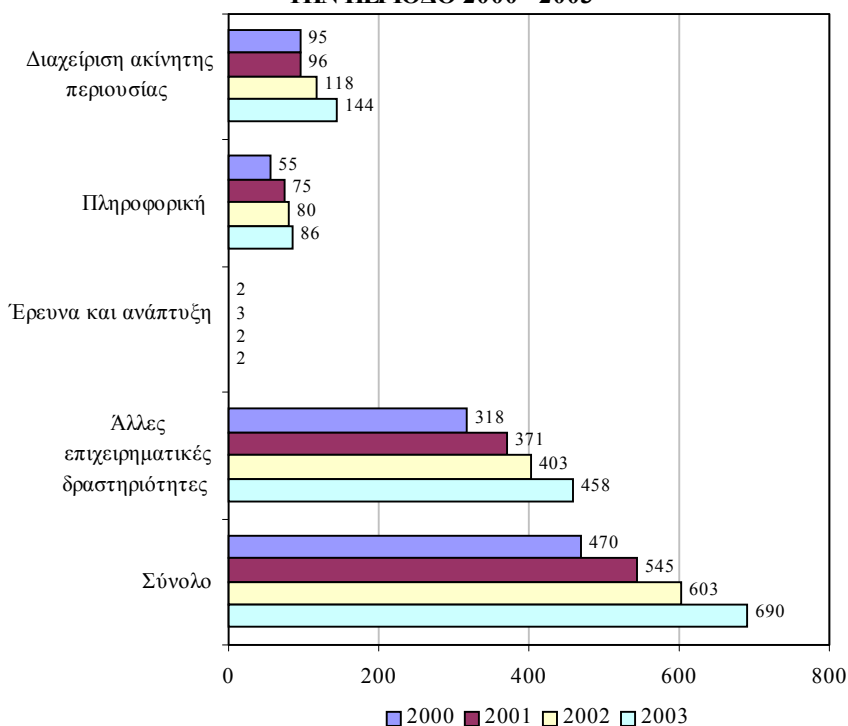

Πηγή: Τμήμα Κοινωνικών Ασφαλίσεων, Υπουργείο Εργασίας και Κοινωνικών Ασφαλίσεων

Από το Σχεδιάγραμμα 67 διαπιστώνεται ότι οι επιχειρήσεις με ξένους εργαζόμενους στην Ακίνητη περιουσία και επιχειρηματικές δραστηριότητες σημείωσαν αύξηση κατά την περίοδο 2000-2003. Ειδικότερα, από 470 που ήταν το 2000 ανήλθαν στις 690 το 2003 παρουσιάζοντας αύξηση 46,8%.

**ΣΧΕΔΙΑΓΡΑΜΜΑ 68**  
**ΠΟΣΟΣΤΙΑΙΑ ΚΑΤΑΝΟΜΗ ΕΠΙΧΕΙΡΗΣΕΩΝ ΜΕ ΞΕΝΟ**  
**ΕΡΓΑΤΙΚΟ ΔΥΝΑΜΙΚΟ ΣΤΗΝ ΑΚΙΝΗΤΗ ΠΕΡΙΟΥΣΙΑ ΚΑΙ**  
**ΕΠΙΧΕΙΡΗΜΑΤΙΚΕΣ ΔΡΑΣΤΗΡΙΟΤΗΤΕΣ**  
**ΤΗΝ ΠΕΡΙΟΔΟ 2000 - 2003**

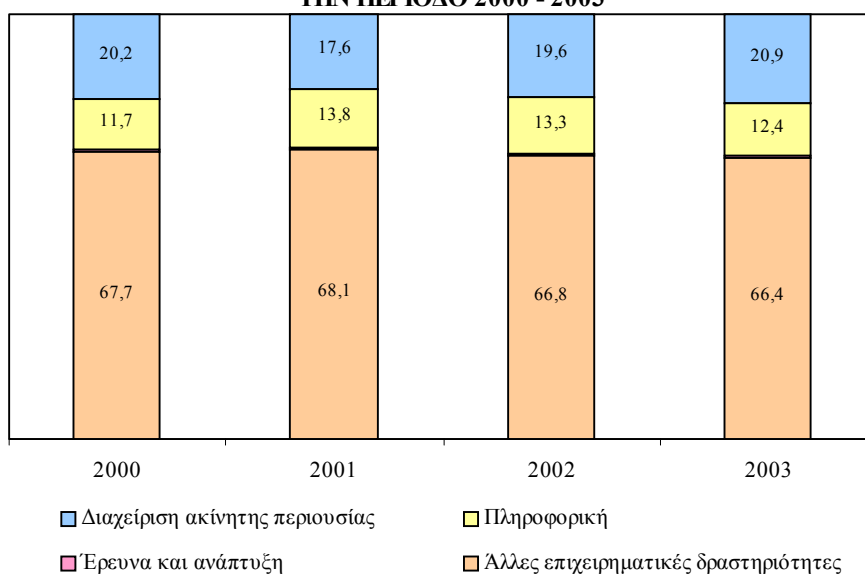

Πηγή: Τμήμα Κοινωνικών Ασφαλίσεων, Υπουργείο Εργασίας και Κοινωνικών Ασφαλίσεων

Η μεγάλη πλειοψηφία των επιχειρήσεων που απασχολούν ξένους εργαζόμενους εντοπίζεται στον τομέα των Άλλων επιχειρηματικών δραστηριοτήτων. Ο αριθμός τους από 318 το 2000 (67,7% του συνόλου) ανήλθε στις 458 το 2003 (66,4% του συνόλου) με αύξηση 44,0%.

Ο αμέσως μεγαλύτερος αριθμός επιχειρήσεων, με σημαντική όμως διαφορά, συγκεντρώνεται στον τομέα της Διαχείρισης ακίνητης περιουσίας όπου από 95 επιχειρήσεις το 2000 (20,2% του συνόλου) έφτασαν στις 144 το 2003 (20,9% του συνόλου) με αύξηση 51,6%.

Το Σχεδιάγραμμα 69 απεικονίζει το ποσοστό των επιχειρήσεων με ξένο εργατικό δυναμικό στην Ακίνητη περιουσία και επιχειρηματικές δραστηριότητες την περίοδο 2000-2003.

**ΣΧΕΔΙΑΓΡΑΜΜΑ 69**  
**ΠΟΣΟΣΤΟ ΕΠΙΧΕΙΡΗΣΕΩΝ ΜΕ ΞΕΝΟ ΕΡΓΑΤΙΚΟ**  
**ΔΥΝΑΜΙΚΟ ΣΤΗΝ ΑΚΙΝΗΤΗ ΠΕΡΙΟΥΣΙΑ ΚΑΙ**  
**ΕΠΙΧΕΙΡΗΜΑΤΙΚΕΣ ΔΡΑΣΤΗΡΙΟΤΗΤΕΣ**  
**ΤΗΝ ΠΕΡΙΟΔΟ 2000 - 2003**

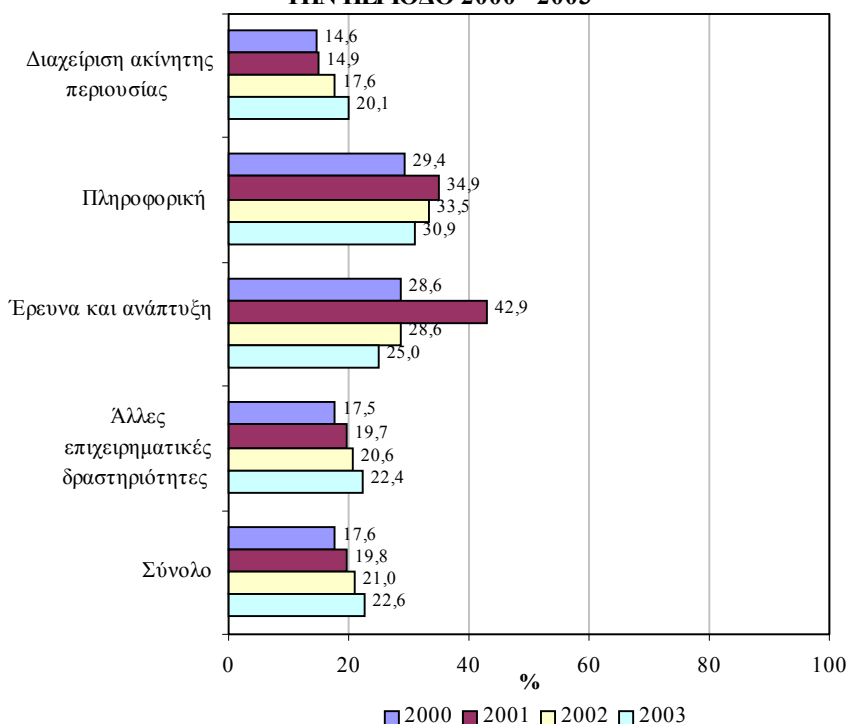

Πηγή: Τμήμα Κοινωνικών Ασφαλίσεων, Υπουργείο Εργασίας και Κοινωνικών Ασφαλίσεων

Αναλύοντας τα στοιχεία του Σχεδιαγράμματος 69 φαίνεται ότι σε όλους τους τομείς της Ακίνητης περιουσίας και επιχειρηματικών δραστηριοτήτων το ποσοστό των επιχειρήσεων που εργοδοτούν ξένους εργαζόμενους κυμαίνεται σε ψηλά επίπεδα (πέραν του 20% το 2003).

Ο τομέας της Πληροφορικής παρουσιάζει το ψηλότερο ποσοστό επιχειρήσεων με ξένο εργατικό δυναμικό. Το 2000 το 29,4% των επιχειρήσεων απασχολούσαν ξένους εργαζόμενους ενώ το 2003 το ποσοστό αυτό έφτασε στο 30,9%.

Ακολουθεί ο **τομέας της Έρευνας και ανάπτυξης** όπου το **2000** το **28,6%** των επιχειρήσεων είχε ξένους εργαζόμενους ενώ το **2003** το ποσοστό αυτό κατήλθε στο **25,0%**.

Η αριθμητική και ποσοστιαία κατανομή καθώς και το ποσοστό των επιχειρήσεων με ξένο εργατικό δυναμικό στην Ακίνητη περιουσία και επιχειρηματικές δραστηριότητες την περίοδο 2000-2003 περιέχεται στον πίνακα 4.7 στο Παράρτημα 4.

### Ξένο εργατικό δυναμικό

Στα Σχεδιαγράμματα 70 και 71 απεικονίζεται η αριθμητική και η ποσοστιαία κατανομή του ξένου εργατικού δυναμικού στην Ακίνητη περιουσία και επιχειρηματικές δραστηριότητες την περίοδο 2000-2003.

**ΣΧΕΔΙΑΓΡΑΜΜΑ 70**  
**ΑΡΙΘΜΟΣ ΞΕΝΟΥ ΕΡΓΑΤΙΚΟΥ ΔΥΝΑΜΙΚΟΥ**  
**ΣΤΗΝ ΑΚΙΝΗΤΗ ΠΕΡΙΟΥΣΙΑ ΚΑΙ ΕΠΙΧΕΙΡΗΜΑΤΙΚΕΣ**  
**ΔΡΑΣΤΗΡΙΟΤΗΤΕΣ ΤΗΝ ΠΕΡΙΟΔΟ 2000 - 2003**

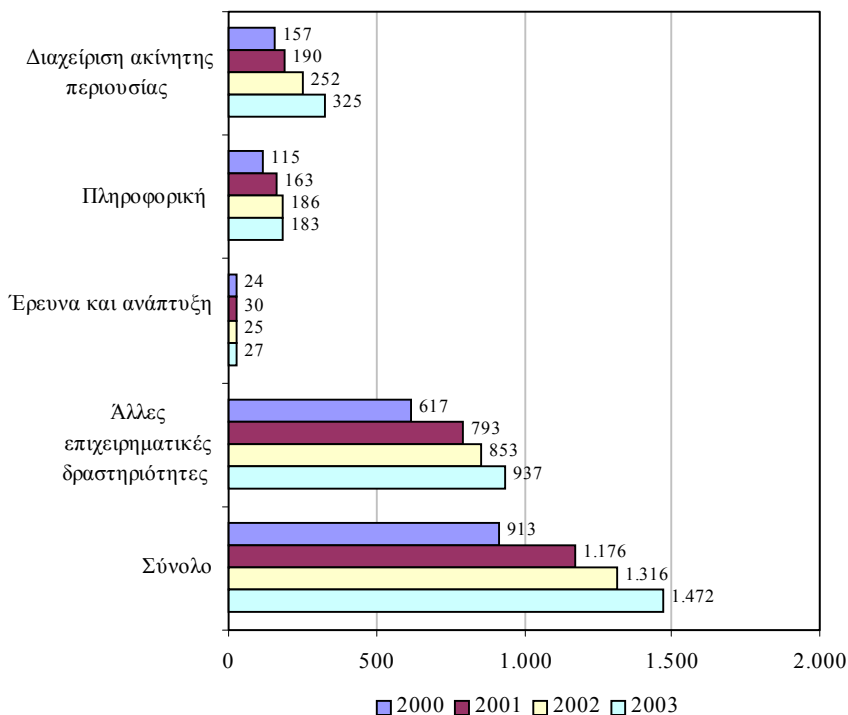

Πηγή: Τμήμα Κοινωνικών Ασφαλίσεων, Υπουργείο Εργασίας και Κοινωνικών Ασφαλίσεων

Όπως φαίνεται από το Σχεδιάγραμμα 70 οι ξένοι εργαζόμενοι στην Ακίνητη περιουσία και επιχειρηματικές δραστηριότητες από 913 που ήταν το 2000 έφτασαν στους 1.472 το 2003 παρουσιάζοντας αύξηση 61,2%.

**ΣΧΕΔΙΑΓΡΑΜΜΑ 71**  
**ΠΟΣΟΣΤΙΑΙΑ ΚΑΤΑΝΟΜΗ ΞΕΝΟΥ ΕΡΓΑΤΙΚΟΥ**  
**ΔΥΝΑΜΙΚΟΥ ΣΤΗΝ ΑΚΙΝΗΤΗ ΠΕΡΙΟΥΣΙΑ ΚΑΙ**  
**ΕΠΙΧΕΙΡΗΜΑΤΙΚΕΣ ΔΡΑΣΤΗΡΙΟΤΗΤΕΣ**  
**ΤΗΝ ΠΕΡΙΟΔΟ 2000 - 2003**

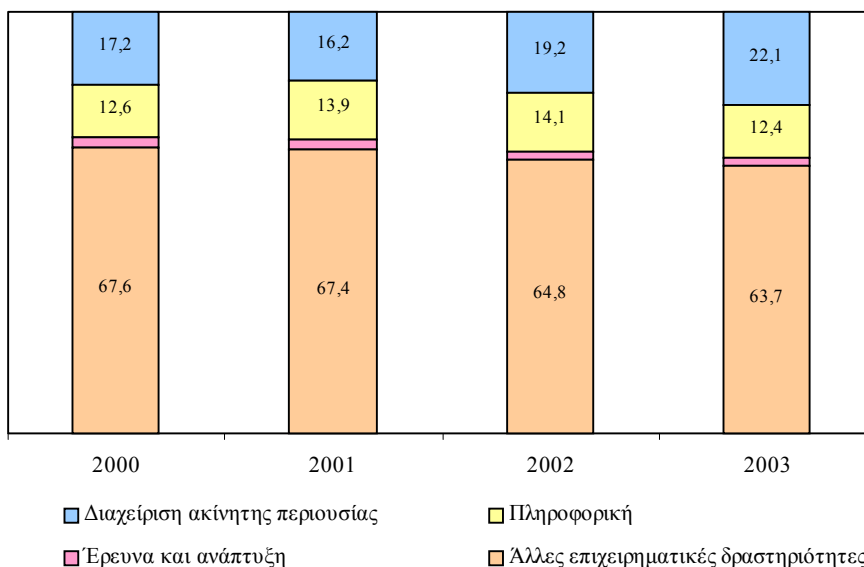

Πηγή: Τμήμα Κοινωνικών Ασφαλίσεων, Υπουργείο Εργασίας και Κοινωνικών Ασφαλίσεων

Το μεγαλύτερο μέρος των ξένων εργαζομένων εργοδοτείται στις Άλλες επιχειρηματικές δραστηριότητες. Ο αριθμός τους το 2000 έφτανε στα 617 άτομα (67,6% του συνόλου) ενώ το 2003 στα 937 άτομα (63,7% του συνόλου) με αύξηση 51,9%.

Έπεται ο τομέας της Διαχείρισης ακίνητης περιουσίας όπου το 2000 οι ξένοι εργαζόμενοι ανέρχονταν στα 157 άτομα (17,2% του συνόλου) ενώ το 2003 έφτασαν στα 325 άτομα (22,1% του συνόλου) με αύξηση 107,0%. Αξιόλογος είναι επίσης ο αριθμός των ξένων εργαζομένων στον τομέα της Πληροφορικής με 115 άτομα το 2000 (12,6% του συνόλου) και 183 άτομα το 2003 (12,4% του συνόλου) παρουσιάζοντας αύξηση 59,1%.

Το ποσοστό του ξένου εργατικού δυναμικού στην Ακίνητη περιουσία και επιχειρηματικές δραστηριότητες την περίοδο 2000-2003 φαίνεται στο Σχεδιάγραμμα 72.

**ΣΧΕΔΙΑΓΡΑΜΜΑ 72**  
**ΠΟΣΟΣΤΟ ΞΕΝΟΥ ΕΡΓΑΤΙΚΟΥ ΔΥΝΑΜΙΚΟΥ**  
**ΣΤΗΝ ΑΚΙΝΗΤΗ ΠΕΡΙΟΥΣΙΑ ΚΑΙ ΕΠΙΧΕΙΡΗΜΑΤΙΚΕΣ**  
**ΔΡΑΣΤΗΡΙΟΤΗΤΕΣ ΤΗΝ ΠΕΡΙΟΔΟ 2000 - 2003**

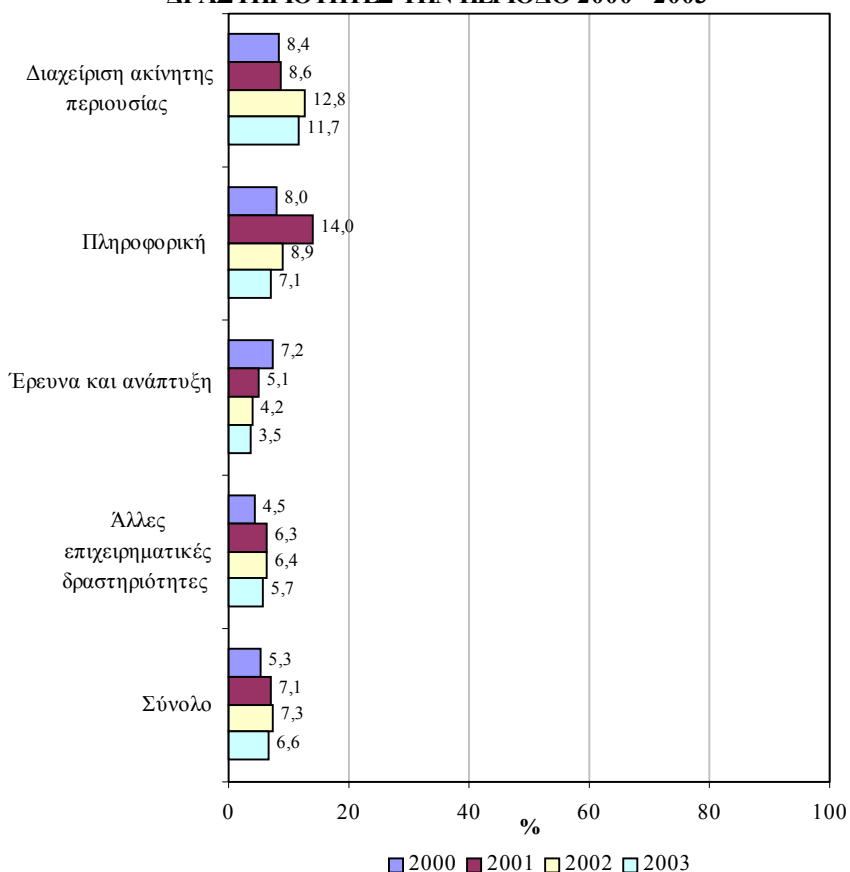

Πηγή: Τμήμα Κοινωνικών Ασφαλίσεων, Υπουργείο Εργασίας και Κοινωνικών Ασφαλίσεων Έρευνα Εργατικού Δυναμικού, Στατιστική Υπηρεσία

Μελετώντας τα στοιχεία του Σχεδιαγράμματος 72 προκύπτει ότι ένα σημαντικό μέρος των απασχολουμένων στη Διαχείριση ακίνητης περιουσίας αποτελείται από ξένο εργατικό δυναμικό. Οι ξένοι εργαζόμενοι το 2000 αποτελούσαν το 8,4% των απασχολουμένων και το 2003 το 11,7%.

Επίσης, αξιόλογο ποσοστό της απασχόλησης συγκροτούν οι ξένοι εργαζόμενοι στον τομέα της Πληροφορικής όπου το ποσοστό τους το 2000 ήταν στο 8,0% και το 2003 στο 7,1%.

Η αριθμητική και ποσοστιαία κατανομή καθώς και το ποσοστό των ξένων εργαζομένων στην Ακίνητη περιουσία και επιχειρηματικές δραστηριότητες την περίοδο 2000-2003 περιέχεται στον πίνακα 4.8 στο Παράρτημα 4.

#### **5.1.4. Λοιποί τομείς υπηρεσιών**

Η αριθμητική και ποσοστιαία κατανομή καθώς και το ποσοστό των επιχειρήσεων με ξένο εργατικό δυναμικό και των ξένων εργαζομένων στους Λοιπούς τομείς υπηρεσιών την περίοδο 2000-2003 εξετάζονται σε αυτό το μέρος του κεφαλαίου.

##### **Επιχειρήσεις με ξένο εργατικό δυναμικό**

Τα Σχεδιαγράμματα 73 και 74 απεικονίζουν την αριθμητική και την ποσοστιαία κατανομή των επιχειρήσεων με ξένο εργατικό δυναμικό στους Λοιπούς τομείς υπηρεσιών την περίοδο 2000-2003.

Σύμφωνα με τα στοιχεία του Σχεδιαγράμματος 73 προκύπτει ότι οι επιχειρήσεις οι οποίες απασχολούσαν ξένους εργαζόμενους στους Λοιπούς τομείς υπηρεσιών σημείωσαν αύξηση την περίοδο 2000-2003. Συγκεκριμένα, ο αριθμός τους από 836 το 2000 ανήλθε στις 1.049 το 2003 παρουσιάζοντας αύξηση 25,5%.

Στον τομέα των Άλλων δραστηριοτήτων υπηρεσιών εντοπίζεται η πλειοψηφία των επιχειρήσεων με ξένο εργατικό δυναμικό. Το 2000 έφταναν στις 363 (43,4% του συνόλου) ενώ το 2003 ανήλθαν στις 508 (48,4% του συνόλου) με αύξηση 39,9%.

Πρόσθετα, σημαντικός αριθμός επιχειρήσεων παρατηρείται στον τομέα της Υγείας και κοινωνικής μέριμνας όπου το 2000 ήταν 220 (26,3% του συνόλου) ενώ το 2003 ανήλθαν στις 269 (25,7% του συνόλου) με αύξηση 22,3%.

**ΣΧΕΔΙΑΓΡΑΜΜΑ 73**  
**ΑΡΙΘΜΟΣ ΕΠΙΧΕΙΡΗΣΕΩΝ ΜΕ ΞΕΝΟ ΕΡΓΑΤΙΚΟ**  
**ΔΥΝΑΜΙΚΟ ΣΤΟΥΣ ΛΟΠΟΥΣ ΤΟΜΕΙΣ ΥΠΗΡΕΣΙΩΝ**  
**ΤΗΝ ΠΕΡΙΟΔΟ 2000 - 2003**

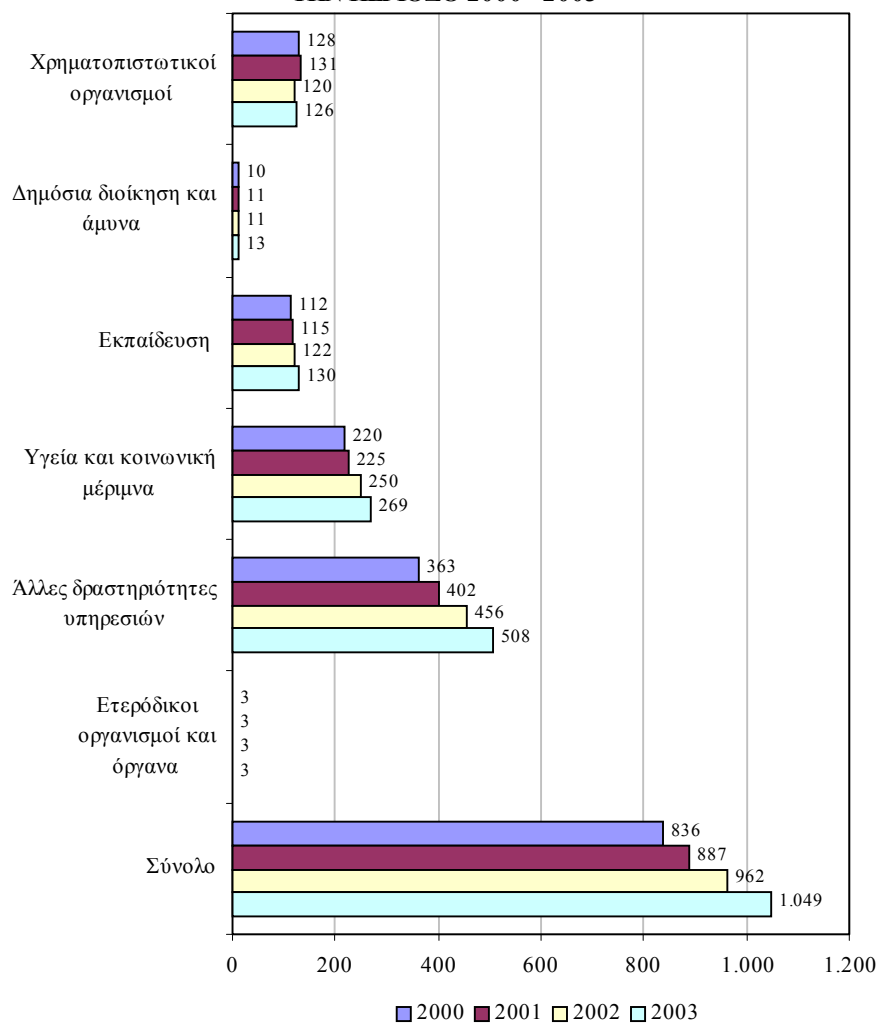

Πηγή: Τμήμα Κοινωνικών Ασφαλίσεων, Υπουργείο Εργασίας και Κοινωνικών Ασφαλίσεων

Ακολουθεί ο τομέας της Εκπαίδευσης όπου το 2000 οι επιχειρήσεις με ξένο εργατικό δυναμικό ανέρχονταν στις 112 (13,4% του συνόλου) ενώ το 2003 έφτασαν στις 130 (12,4% του συνόλου) με αύξηση 16,1%.



**ΣΧΕΔΙΑΓΡΑΜΜΑ 74**  
**ΠΟΣΟΣΤΙΑΙΑ ΚΑΤΑΝΟΜΗ ΕΠΙΧΕΙΡΗΣΕΩΝ ΜΕ ΞΕΝΟ**  
**ΕΡΓΑΤΙΚΟ ΔΥΝΑΜΙΚΟ ΣΤΟΥΣ ΛΟΙΠΟΥΣ ΤΟΜΕΙΣ**  
**ΥΠΗΡΕΣΙΩΝ ΤΗΝ ΠΕΡΙΟΔΟ 2000 - 2003**

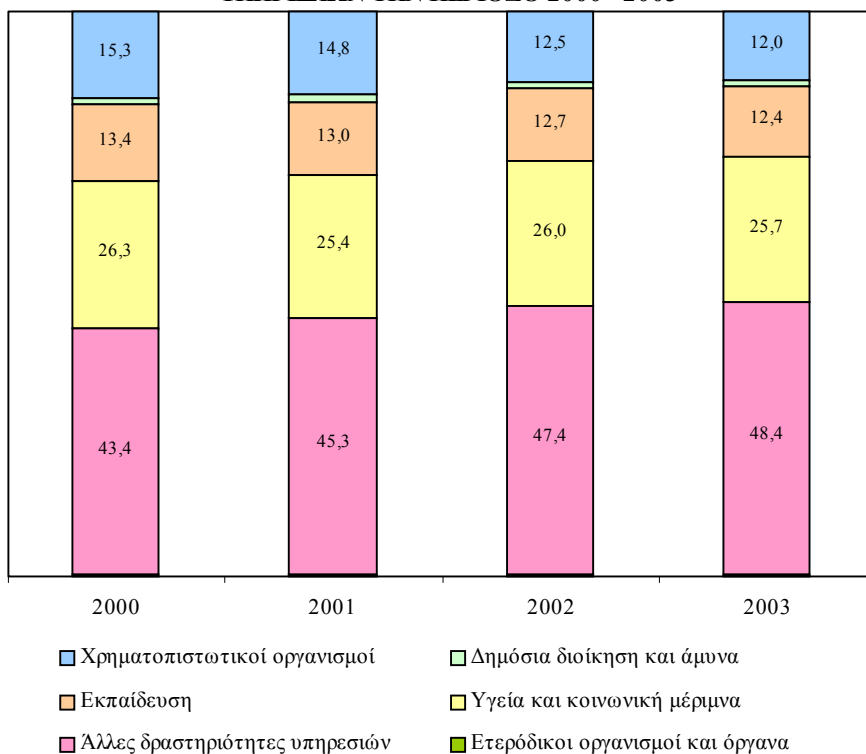

Πηγή: Τμήμα Κοινωνικών Ασφαλίσεων, Υπουργείο Εργασίας και Κοινωνικών Ασφαλίσεων

Στο Σχεδιάγραμμα 75 φαίνεται το ποσοστό των επιχειρήσεων με ξένο εργατικό δυναμικό στους Λοιπούς τομείς υπηρεσιών την περίοδο 2000-2003.

Το ποσοστό των επιχειρήσεων που εργοδοτούν ξένο εργατικό δυναμικό στους τομείς της Υγείας και κοινωνικής μέριμνας καθώς και των Άλλων δραστηριοτήτων υπηρεσιών βρίσκεται σε **αρκετά ψηλά επίπεδα**. Ειδικότερα, στην **Υγεία και κοινωνική μέριμνα** το **2000** το ποσοστό των επιχειρήσεων απασχολούσε ξένους εργαζόμενους ενώ το **2003** το ποσοστό τους έφτασε στο **32,9%**. Αναφορικά με τις **Άλλες δραστηριότητες υπηρεσιών**, το αντίστοιχο ποσοστό το **2000** έφτανε στο **22,8%** και το **2003** στο **28,0%**.

**ΣΧΕΔΙΑΓΡΑΜΜΑ 75**  
**ΠΟΣΟΣΤΟ ΕΠΙΧΕΙΡΗΣΕΩΝ ΜΕ ΞΕΝΟ ΕΡΓΑΤΙΚΟ**  
**ΔΥΝΑΜΙΚΟ ΣΤΟΥΣ ΛΟΙΠΟΥΣ ΤΟΜΕΙΣ ΥΠΗΡΕΣΙΩΝ**  
**ΤΗΝ ΠΕΡΙΟΔΟ 2000 - 2003**

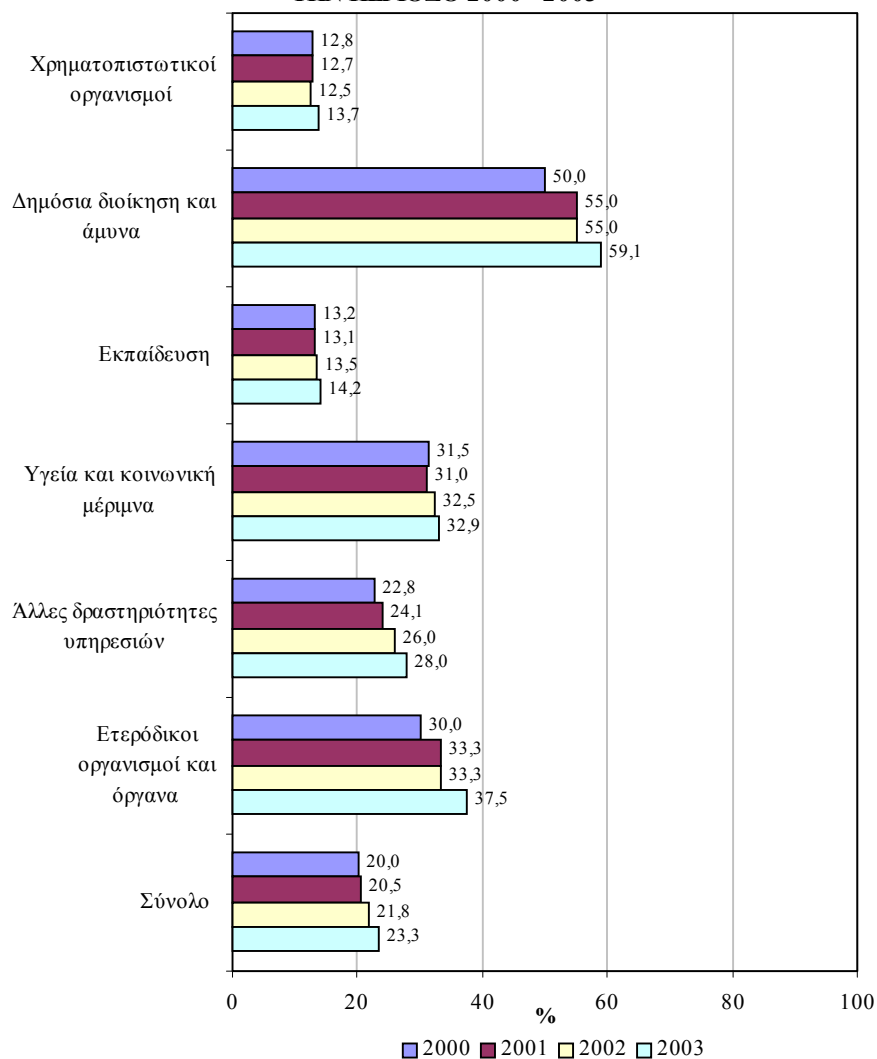

Πηγή: Τμήμα Κοινωνικών Ασφαλίσεων, Υπουργείο Εργασίας και Κοινωνικών Ασφαλίσεων

Η αριθμητική και ποσοστιαία κατανομή καθώς και το ποσοστό των επιχειρήσεων με ξένο εργατικό δυναμικό στους Λοιπούς τομείς υπηρεσιών την περίοδο 2000-2003 περιέχεται στον πίνακα 4.9 στο Παράρτημα 4.

### Ξένο εργατικό δυναμικό

Η εικόνα αναφορικά με την αριθμητική και την ποσοστιαία κατανομή του ξένου εργατικού δυναμικού στους λοιπούς τομείς υπηρεσιών την περίοδο 2000-2003 παρουσιάζεται στα Σχεδιαγράμματα 76 και 77.

**ΣΧΕΔΙΑΓΡΑΜΜΑ 76**  
**ΑΡΙΘΜΟΣ ΞΕΝΟΥ ΕΡΓΑΤΙΚΟΥ ΔΥΝΑΜΙΚΟΥ**  
**ΣΤΟΥΣ ΛΟΙΠΟΥΣ ΤΟΜΕΙΣ ΥΠΗΡΕΣΙΩΝ**  
**ΤΗΝ ΠΕΡΙΟΔΟ 2000 - 2003**

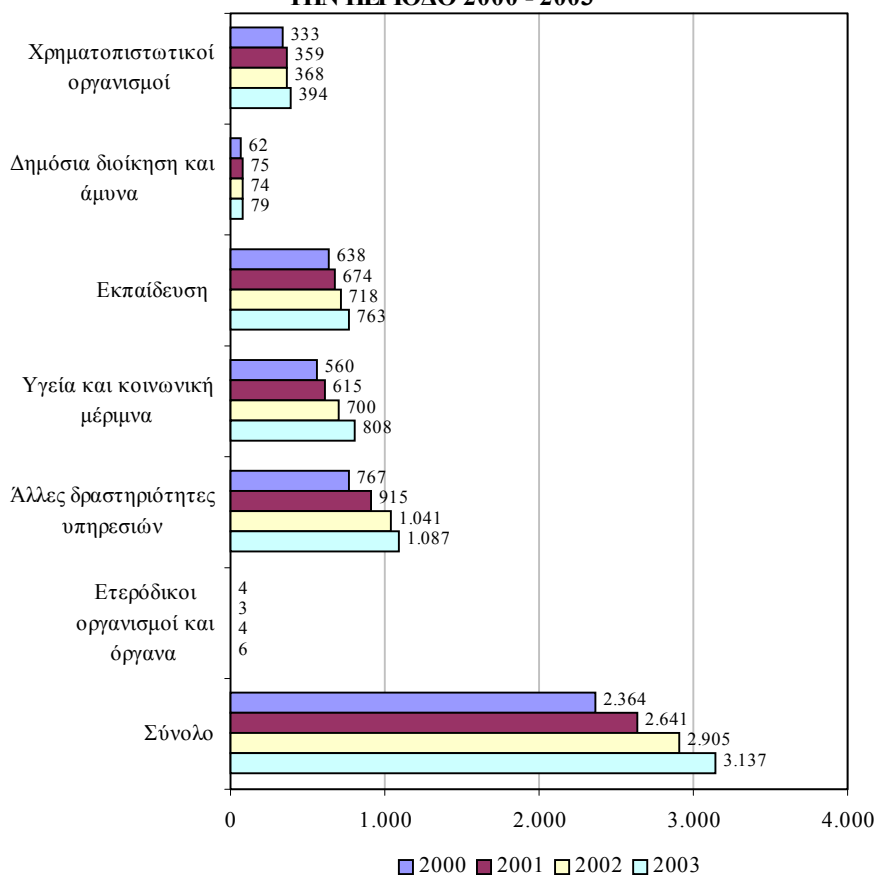

Πηγή: Τμήμα Κοινωνικών Ασφαλίσεων, Υπουργείο Εργασίας και Κοινωνικών Ασφαλίσεων

Σύμφωνα με το Σχεδιάγραμμα 76 ο αριθμός των ξένων εργαζομένων στους λοιπούς τομείς υπηρεσιών από 2.364 άτομα που ήταν το 2000 ανήλθε στα 3.137 άτομα το 2003 παρουσιάζοντας αύξηση 32,7%.

**ΣΧΕΔΙΑΓΡΑΜΜΑ 77**  
**ΠΟΣΟΣΤΙΑΙΑ ΚΑΤΑΝΟΜΗ ΞΕΝΟΥ ΕΡΓΑΤΙΚΟΥ**  
**ΔΥΝΑΜΙΚΟΥ ΣΤΟΥΣ ΛΟΠΙΟΥΣ ΤΟΜΕΙΣ ΥΠΗΡΕΣΙΩΝ**  
**ΤΗΝ ΠΕΡΙΟΔΟ 2000 - 2003**

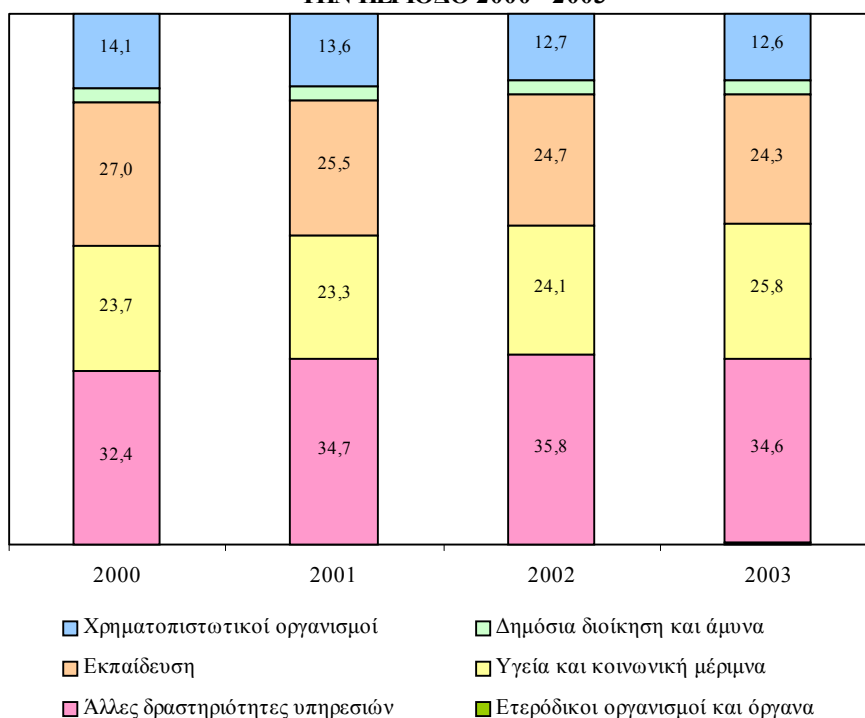

Πηγή: Τμήμα Κοινωνικών Ασφαλίσεων, Υπουργείο Εργασίας και Κοινωνικών Ασφαλίσεων

**Η πλειοψηφία του ξένου εργατικού δυναμικού απασχολείται στις Άλλες δραστηριότητες υπηρεσιών. Το 2000 οι ξένοι εργαζόμενοι έφταναν στους 767 (32,4% του συνόλου) ενώ το 2003 ανήλθαν στους 1.087 (34,6% του συνόλου) με αύξηση 41,7%.**

Πρόσθετα, **σημαντικός είναι ο αριθμός των ξένων εργαζομένων που εργοδοτούνται στην Εκπαίδευση καθώς και στην Υγεία και κοινωνική μέριμνα. Ειδικότερα, οι ξένοι εργαζόμενοι στην Υγεία και κοινωνική μέριμνα το 2000 ανέρχονταν στα 560 άτομα (23,7% του συνόλου) και το 2003 στα 808 άτομα (25,8% του συνόλου) με αύξηση 44,3%. Όσον αφορά στην Εκπαίδευση ο αριθμός τους το 2000 ήταν 638 άτομα (27,0% του συνόλου) ενώ το 2003 έφτασε στα 763 άτομα (24,3% του συνόλου) με αύξηση 19,6%.**

Το Σχεδιάγραμμα 78 παρουσιάζει το ποσοστό του ξένου εργατικού δυναμικού στους Λοιπούς τομείς υπηρεσιών την περίοδο 2000-2003.

**ΣΧΕΔΙΑΓΡΑΜΜΑ 78**  
**ΠΟΣΟΣΤΟ ΞΕΝΟΥ ΕΡΓΑΤΙΚΟΥ ΔΥΝΑΜΙΚΟΥ**  
**ΣΤΟΥΣ ΛΟΙΠΟΥΣ ΤΟΜΕΙΣ ΥΠΗΡΕΣΙΩΝ**  
**ΤΗΝ ΠΕΡΙΟΔΟ 2000 - 2003**

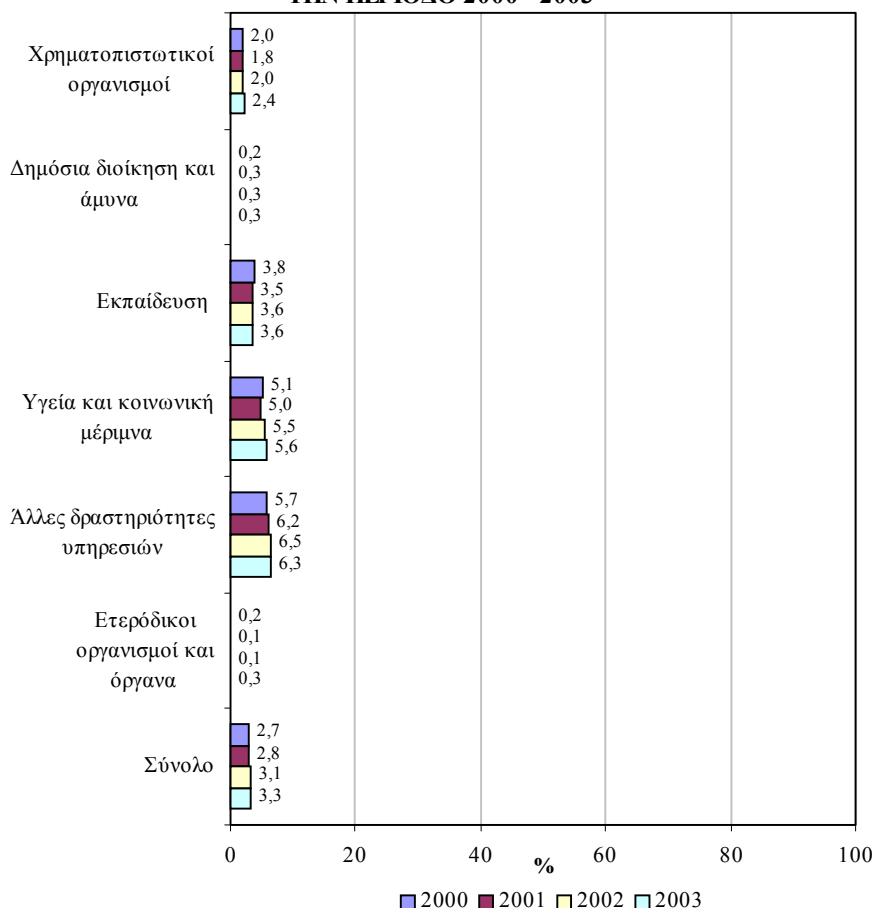

Πηγή: Τμήμα Κοινωνικών Ασφαλίσεων, Υπουργείο Εργασίας και Κοινωνικών Ασφαλίσεων  
 Έρευνα Εργατικού Δυναμικού, Στατιστική Υπηρεσία

Το **σημαντικότερο ποσοστό ξένων εργαζομένων στην απασχόληση** εντοπίζεται στις **Άλλες δραστηριότητες υπηρεσιών** όπου το **2000** οι ξένοι εργαζόμενοι συγκροτούσαν το **5,7%** των απασχολουμένων και το **2003** το **6,3%**. Σημειώνεται επίσης το ποσοστό του ξένου

εργατικού δυναμικού στον τομέα της Υγείας και κοινωνικής μέριμνας με 5,1% το 2000 και 5,6% το 2003.

Στον πίνακα 4.10 του Παραρτήματος 4 περιέχεται η αριθμητική και η ποσοστιαία κατανομή καθώς και το ποσοστό του ξένου εργατικού δυναμικού στους κύριους τομείς των Λοιπών τομέων υπηρεσιών την περίοδο 2000-2003.

## **5.2. Μέγεθος επιχείρησης**

Στο υποκεφάλαιο αυτό αναλύεται ο αριθμός και το ποσοστό των επιχειρήσεων που απασχολούσαν ξένο εργατικό δυναμικό καθώς και των ξένων εργαζομένων στον τριτογενή τομέα κατά μέγεθος επιχείρησης την περίοδο 2000-2003.

### **Επιχειρήσεις με ξένο εργατικό δυναμικό**

Το Σχεδιάγραμμα 79 δείχνει τον αριθμό των επιχειρήσεων με ξένο εργατικό δυναμικό στον τριτογενή τομέα κατά μέγεθος επιχείρησης την περίοδο 2000-2003.

Η **μεγάλη πλειοψηφία των επιχειρήσεων που εργοδοτεί ξένους εργαζόμενους** ανήκει στην κατηγορία των επιχειρήσεων με μέγεθος **1 άτομο (71,5% του συνόλου το 2003)**. Συγκεκριμένα, το **2000** ο αριθμός τους ήταν **8.125** ενώ το **2003** ανήλθε στις **12.844 (αύξηση 58,1%)**. Αυτό οφείλεται σε μεγάλο βαθμό στα Ιδιωτικά νοικοκυριά τα οποία περιλαμβάνονται, στη συντριπτική τους πλειοψηφία, στις επιχειρήσεις με απασχόληση 1 άτομο. Ειδικότερα, από τις 12.844 επιχειρήσεις με απασχόληση 1 άτομο του 2003, το 94,2% ήταν Ιδιωτικά νοικοκυριά.

**Δεύτερη μεγαλύτερη κατηγορία** είναι οι επιχειρήσεις με μέγεθος **2-4 άτομα** όπου το **2000** ο αριθμός ήταν **1.559** και το **2003** έφτασε στις **2.131 (αύξηση 36,7%)**. Πρόσθετα, σημαντικός αριθμός επιχειρήσεων που απασχολούν ξένους εργαζόμενους έχουν μεγέθη 5-9 και 10-49 άτομα. Το 2000 ο αριθμός των επιχειρήσεων με μέγεθος 5-9 άτομα ήταν 963 και το 2003 έφτασε στις 1.353 (αύξηση 40,5%). Αναφορικά με τις επιχειρήσεις με μέγεθος 10-49 άτομα το 2000 ο αριθμός τους έφτανε στις 1.006 ενώ το 2003 ανήλθε στις 1.296 (αύξηση 28,8%).

**ΣΧΕΔΙΑΓΡΑΜΜΑ 79**  
**ΑΡΙΘΜΟΣ ΕΠΙΧΕΙΡΗΣΕΩΝ ΜΕ ΞΕΝΟ ΕΡΓΑΤΙΚΟ**  
**ΔΥΝΑΜΙΚΟ ΣΤΟΝ ΤΡΙΤΟΓΕΝΗ ΤΟΜΕΑ ΚΑΤΑ ΜΕΓΕΘΟΣ**  
**ΕΠΙΧΕΙΡΗΣΗΣ ΤΗΝ ΠΕΡΙΟΔΟ 2000 - 2003**

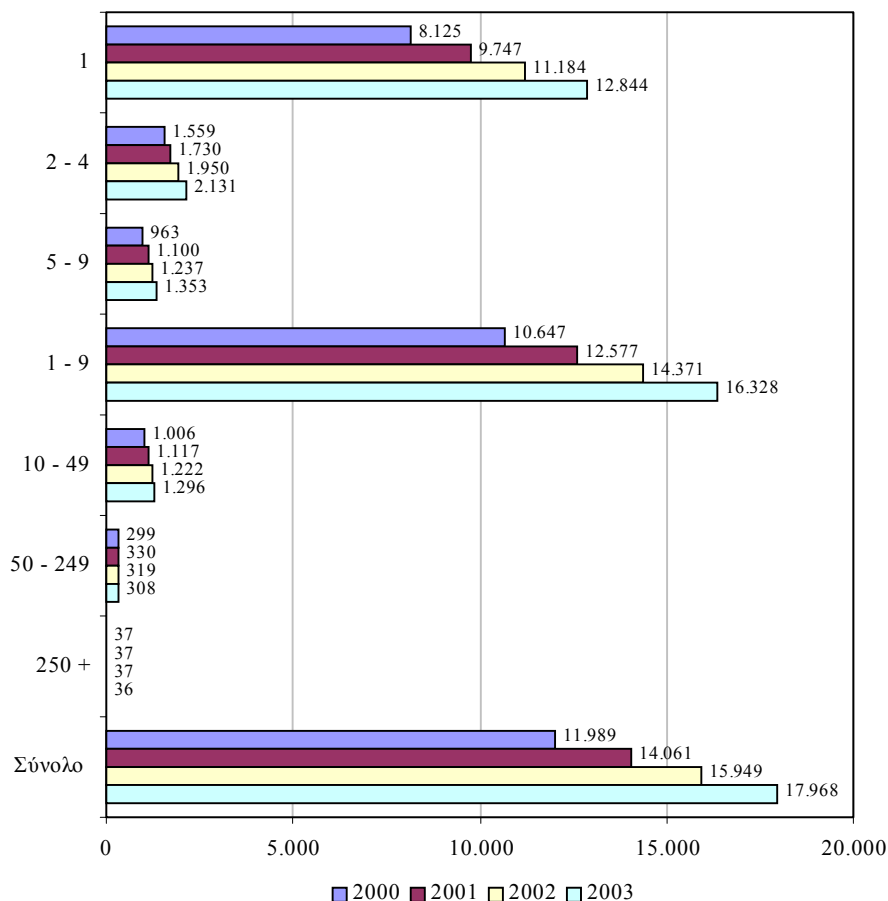

Πηγή: Τμήμα Κοινωνικών Ασφαλίσεων, Υπουργείο Εργασίας και Κοινωνικών Ασφαλίσεων

Στο Σχεδιάγραμμα 80 φαίνεται το ποσοστό των επιχειρήσεων με ξένο εργατικό δυναμικό στον τριτογενή τομέα κατά μέγεθος επιχείρησης την περίοδο 2000-2003.

Σύμφωνα με το Σχεδιάγραμμα 80 το **ποσοστό των επιχειρήσεων που απασχολούν ξένους εργαζόμενους αυξάνεται σημαντικά όσο μεγαλώνει το μέγεθος της επιχείρησης**. Μοναδική εξαίρεση είναι οι επιχειρήσεις με μέγεθος 1 άτομο λόγω της συμπερίληψης των Ιδιωτικών νοικοκυριών στην κατηγορία αυτή.

Ειδικότερα, κατά τη διάρκεια της περιόδου 2000-2003, με εξαίρεση το 2001, όλες οι επιχειρήσεις με μέγεθος 250+ άτομα είχαν ξένους εργαζόμενους.

Πολύ ψηλό είναι επίσης το αντίστοιχο ποσοστό που εντοπίζεται στις επιχειρήσεις με μέγεθος 50-249 άτομα. Το 2000 το 86,2% των επιχειρήσεων απασχολούσε ξένους εργαζόμενους ενώ το 2003 το ποσοστό τους ανήλθε στο 88,8%. Πρόσθετα, αρκετά σημαντικό ήταν το ποσοστό που παρατηρήθηκε στις επιχειρήσεις με μέγεθος 10-49 άτομα κατά την ίδια περίοδο (62,4% το 2000 και 70,0% το 2003).

**ΣΧΕΔΙΑΓΡΑΜΜΑ 80**  
**ΠΟΣΟΣΤΟ ΕΠΙΧΕΙΡΗΣΕΩΝ ΜΕ ΞΕΝΟ ΕΡΓΑΤΙΚΟ**  
**ΔΥΝΑΜΙΚΟ ΣΤΟΝ ΤΡΙΤΟΓΕΝΗ ΤΟΜΕΑ ΚΑΤΑ ΜΕΓΕΘΟΣ**  
**ΕΠΙΧΕΙΡΗΣΗΣ ΤΗΝ ΠΕΡΙΟΔΟ 2000 - 2003**

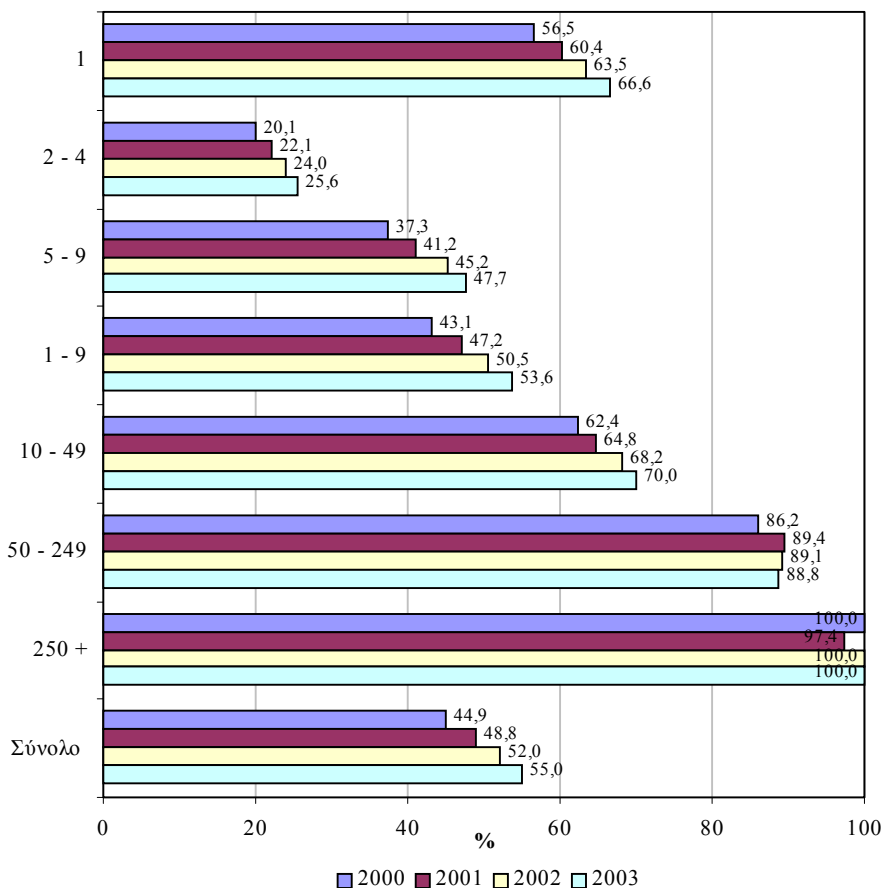

Πηγή: Τμήμα Κοινωνικών Ασφαλίσεων, Υπουργείο Εργασίας και Κοινωνικών Ασφαλίσεων



Η αριθμητική και η ποσοστιαία κατανομή καθώς και το ποσοστό των επιχειρήσεων με ξένο εργατικό δυναμικό στον τριτογενή τομέα κατά μέγεθος επιχείρησης την περίοδο 2000-2003 περιέχεται στον πίνακα 4.11 στο Παράρτημα 4.

### Ξένο εργατικό δυναμικό

Ο αριθμός του ξένου εργατικού δυναμικού στον τριτογενή τομέα κατά μέγεθος επιχείρησης την περίοδο 2000-2003 παρουσιάζεται στο Σχεδιάγραμμα 81.

**ΣΧΕΔΙΑΓΡΑΜΜΑ 81**  
**ΑΡΙΘΜΟΣ ΞΕΝΟΥ ΕΡΓΑΤΙΚΟΥ ΔΥΝΑΜΙΚΟΥ**  
**ΣΤΟΝ ΤΡΙΤΟΓΕΝΗ ΤΟΜΕΑ ΚΑΤΑ ΜΕΓΕΘΟΣ ΕΠΙΧΕΙΡΗΣΗΣ**  
**ΤΗΝ ΠΕΡΙΟΔΟ 2000 - 2003**

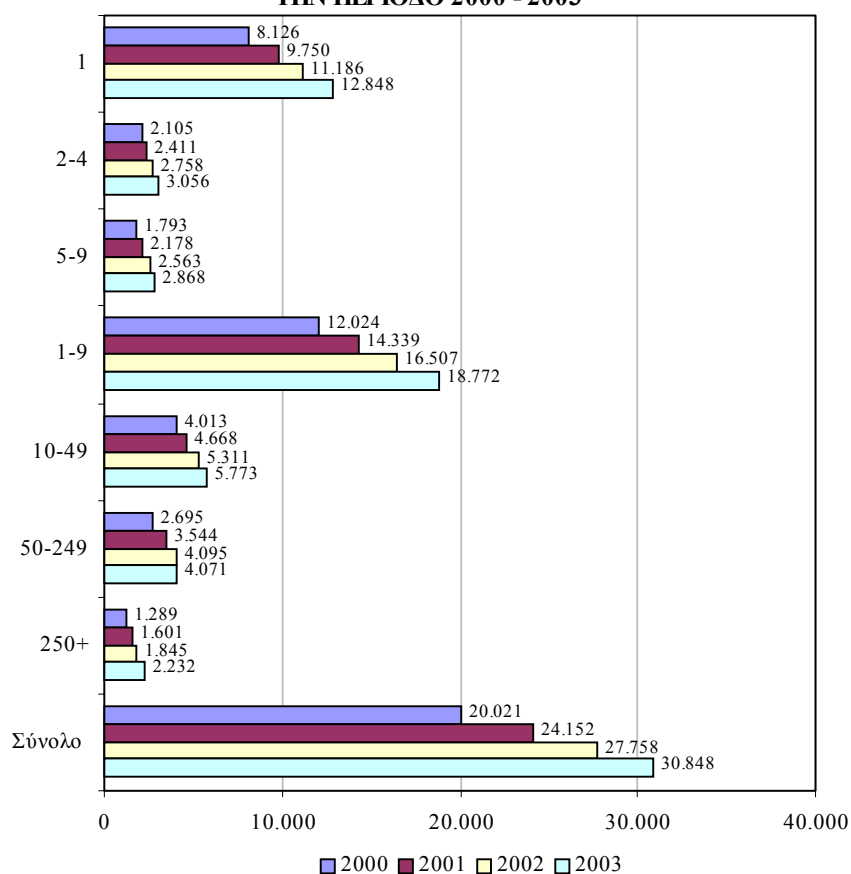

Πηγή: Τμήμα Κοινωνικών Ασφαλίσεων, Υπουργείο Εργασίας και Κοινωνικών Ασφαλίσεων

Οι περισσότεροι ξένοι εργαζόμενοι εργοδοτούνται σε επιχειρήσεις με μέγεθος **1 άτομο (41,6% του συνόλου το 2003)**. Το **2000** ο αριθμός τους ανερχόταν στις **8.126** ενώ το **2003** έφτασε στις **12.848 (αύξηση 58,1%)**. Αυτό οφείλεται κατά κύριο λόγο, όπως και στην περίπτωση των επιχειρήσεων, στους ξένους εργαζόμενους οι οποίοι απασχολούνται στα Ιδιωτικά νοικοκυριά. Το ποσοστό αυτό το 2003 ήταν 94,1% του συνόλου των ξένων εργαζομένων στις επιχειρήσεις με μέγεθος 1 άτομο.

Επίσης, **αρκετά σημαντικός αριθμός ξένου εργατικού δυναμικού απασχολείται σε επιχειρήσεις με μεγέθη 10-49 και 50-249 άτομα**. Συγκεκριμένα, στις επιχειρήσεις με μέγεθος **10-49 άτομα** οι ξένοι εργαζόμενοι το **2000** ανέρχονταν στις **4.013** και το **2003** στις **5.773 (αύξηση 43,6%)** ενώ στις επιχειρήσεις με μέγεθος **50-249 άτομα** το **2000** ανέρχονταν στις **2.695** και το **2003** στις **4.071 (αύξηση 51,1%)**.

Το ποσοστό του ξένου εργατικού δυναμικού στον τριτογενή τομέα κατά μέγεθος επιχείρησης την περίοδο 2000-2003 απεικονίζεται στο Σχεδιάγραμμα 82.

Το **σημαντικότερο ποσοστό ξένων εργαζομένων στην απασχόληση** εντοπίζεται στις **επιχειρήσεις με μέγεθος 1 άτομο**. Το ξένο εργατικό δυναμικό αποτελούσε κατά το **2000** το **23,8%** των απασχολούμενων ενώ το ποσοστό αυτό αυξήθηκε σημαντικά και ανήλθε στο **29,5%** το **2003**.

Το **αμέσως μεγαλύτερο ποσοστό ξένων εργαζομένων** παρατηρείται στις **επιχειρήσεις με μέγεθος 5-9 άτομα**. Συγκεκριμένα, το **2000** οι ξένοι εργαζόμενοι συγκροτούσαν το **7,4%** της απασχόλησης ενώ το **2003** το ποσοστό αυτό ανήλθε στο **10,7%**.

Έπονται οι επιχειρήσεις με μέγεθος 10-49 άτομα όπου το ποσοστό του ξένου εργατικού δυναμικού στην απασχόληση κατά το 2000 έφτανε στο 8,6% ενώ το 2003 ανήλθε στο 9,7%.

Πρόσθετα, αξιόλογα ποσοστά στην απασχόληση με αυξητική τάση (πέραν του 8% το 2003) αποτελεί το ξένο εργατικό δυναμικό στις επιχειρήσεις με μεγέθη 50+ και 2-4 άτομα.

**ΣΧΕΛΙΑΓΡΑΜΜΑ 82**  
**ΠΟΣΟΣΤΟ ΞΕΝΟΥ ΕΡΓΑΤΙΚΟΥ ΔΥΝΑΜΙΚΟΥ**  
**ΣΤΟΝ ΤΡΙΤΟΓΕΝΗ ΤΟΜΕΑ ΚΑΤΑ ΜΕΓΕΘΟΣ ΕΠΙΧΕΙΡΗΣΗΣ**  
**ΤΗΝ ΠΕΡΙΟΔΟ 2000 - 2003**

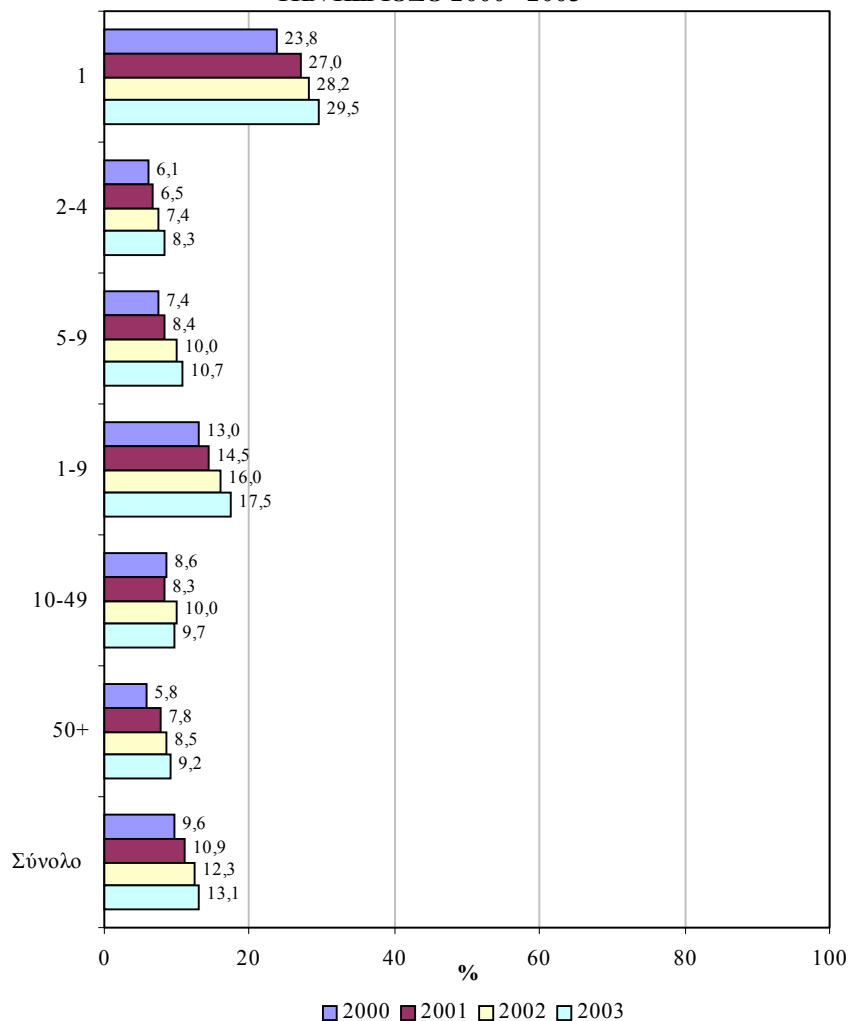

Πηγή: Τμήμα Κοινωνικών Ασφαλίσεων, Υπουργείο Εργασίας και Κοινωνικών Ασφαλίσεων  
 Έρευνα Εργατικού Δυναμικού, Στατιστική Υπηρεσία

Ο πίνακας 4.12 του Παραρτήματος 4 παρουσιάζει την αριθμητική και ποσοστιαία κατανομή καθώς και το ποσοστό του ξένου εργατικού δυναμικού στον τριτογενή τομέα κατά μέγεθος επιχείρησης την περίοδο 2000-2003.

### 5.3. Επαρχία

Το υποκεφάλαιο αυτό εξετάζει τον αριθμό και το ποσοστό, τόσο των επιχειρήσεων που εργοδοτούσαν ξένο εργατικό δυναμικό όσο και των ξένων εργαζομένων, στον τριτογενή τομέα κατά επαρχία την περίοδο 2000-2003.

#### Επιχειρήσεις με ξένο εργατικό δυναμικό

Στο Σχεδιάγραμμα 83 παρουσιάζεται ο αριθμός των επιχειρήσεων με ξένο εργατικό δυναμικό στον τριτογενή τομέα κατά επαρχία την περίοδο 2000-2003.

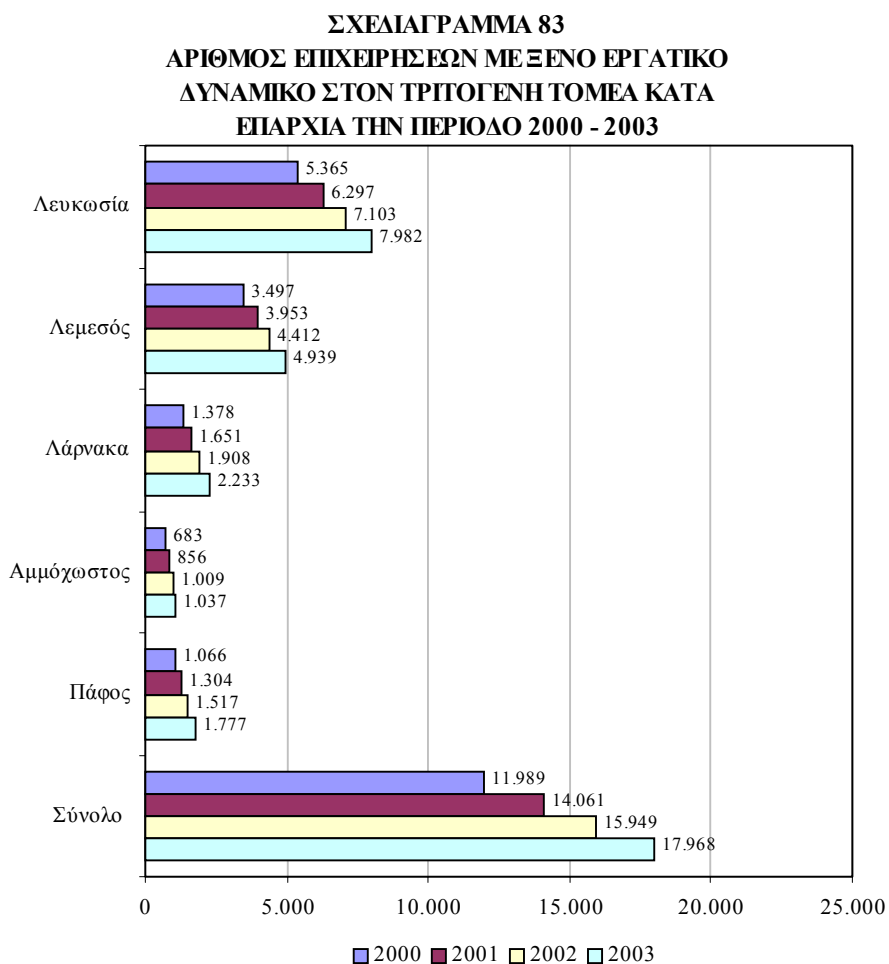

Πηγή: Τμήμα Κοινωνικών Ασφαλίσεων, Υπουργείο Εργασίας και Κοινωνικών Ασφαλίσεων

Μελετώντας τα στοιχεία του Σχεδιαγράμματος 83, διαπιστώνεται ότι **ο αριθμός των επιχειρήσεων που εργοδοτούσαν ξένο εργατικό δυναμικό στον τριτογενή τομέα παρουσίασε διαδοχικές αυξήσεις σε όλες τις επαρχίες την περίοδο 2000-2003.**

Η πλειοψηφία των επιχειρήσεων με ξένο εργατικό δυναμικό συγκεντρώνεται στη Λευκωσία (44,4% του συνόλου το 2003). Ο αριθμός τους το 2000 έφτανε στις 5.365 ενώ το 2003 ανήλθε στις 7.982 (αύξηση 48,8%).

Ακολουθεί η επαρχία της Λεμεσού όπου οι επιχειρήσεις με ξένους εργαζόμενους το 2000 ανέρχονταν στις 3.497 και το 2003 στις 4.939 (αύξηση 41,2%).

Επίσης, σημαντικός αριθμός επιχειρήσεων με ξένους εργαζόμενους παρατηρείται στη Λάρνακα. Το 2000 ο αριθμός τους έφτανε στις 1.378 και το 2003 στις 2.233 (αύξηση 62,0%).

Το ποσοστό των επιχειρήσεων με ξένο εργατικό δυναμικό στον τριτογενή τομέα κατά επαρχία την περίοδο 2000-2003 φαίνεται στο Σχεδιάγραμμα 84.

Από την εξέταση του Σχεδιαγράμματος 84 προκύπτει ότι ένα **αρκετά σημαντικό ποσοστό των επιχειρήσεων του τριτογενούς τομέα σε όλες τις επαρχίες, με αυξητική τάση, απασχολούσε ξένο εργατικό δυναμικό την περίοδο 2000-2003.**

Το **μεγαλύτερο ποσοστό επιχειρήσεων με ξένο εργατικό δυναμικό εμφανίζεται στην Πάφο.** Συγκεκριμένα, κατά το 2000 το 48,7% των επιχειρήσεων εργοδοτούσε ξένους εργαζόμενους ενώ το ποσοστό αυτό εκτοξεύτηκε στο 60,0% το 2003.

Το **δεύτερο μεγαλύτερο ποσοστό επιχειρήσεων** εμφανίζεται στη Λευκωσία όπου το 2000 το 47,0% των επιχειρήσεων εργοδοτούσε ξένους εργαζόμενους και το 2003 το 57,0%.

Ακολουθεί η επαρχία της Αμμοχώστου όπου οι επιχειρήσεις με ξένο εργατικό δυναμικό το 2000 αποτελούσαν το 43,0% των επιχειρήσεων και το 2003 το 54,2%.

**ΣΧΕΔΙΑΓΡΑΜΜΑ 84**  
**ΠΟΣΟΣΤΟ ΕΠΙΧΕΙΡΗΣΕΩΝ ΜΕ ΞΕΝΟ ΕΡΓΑΤΙΚΟ**  
**ΔΥΝΑΜΙΚΟ ΣΤΟΝ ΤΡΙΤΟΓΕΝΗ ΤΟΜΕΑ ΚΑΤΑ**  
**ΕΠΑΡΧΙΑ ΤΗΝ ΠΕΡΙΟΔΟ 2000 - 2003**

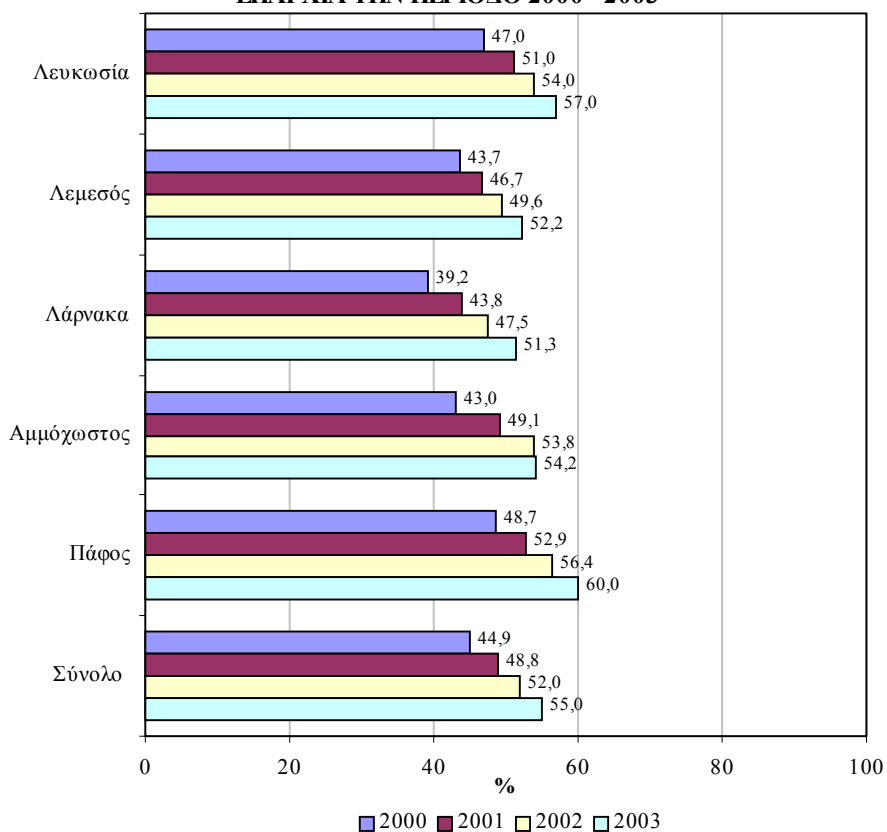

Πηγή: Τμήμα Κοινωνικών Ασφαλίσεων, Υπουργείο Εργασίας και Κοινωνικών Ασφαλίσεων

Η αριθμητική και ποσοστιαία κατανομή καθώς και το ποσοστό των επιχειρήσεων με ξένο εργατικό δυναμικό στον τριτογενή τομέα κατά επαρχία την περίοδο 2000-2003 παρουσιάζεται στον πίνακα 4.13 στο Παράρτημα 4.

#### **Ξένο εργατικό δυναμικό**

Στο Σχεδιάγραμμα 85 απεικονίζεται ο αριθμός του ξένου εργατικού δυναμικού στον τριτογενή τομέα κατά επαρχία που εργάζονταν την περίοδο 2000-2003.

**ΣΧΕΔΙΑΓΡΑΜΜΑ 85**  
**ΑΡΙΘΜΟΣ ΞΕΝΟΥ ΕΡΓΑΤΙΚΟΥ ΔΥΝΑΜΙΚΟΥ**  
**ΣΤΟΝ ΤΡΙΤΟΓΕΝΗ ΤΟΜΕΑ ΚΑΤΑ ΕΠΑΡΧΙΑ**  
**ΠΟΥ ΕΡΓΑΖΟΝΤΑΝ ΤΗΝ ΠΕΡΙΟΔΟ 2000 - 2003**

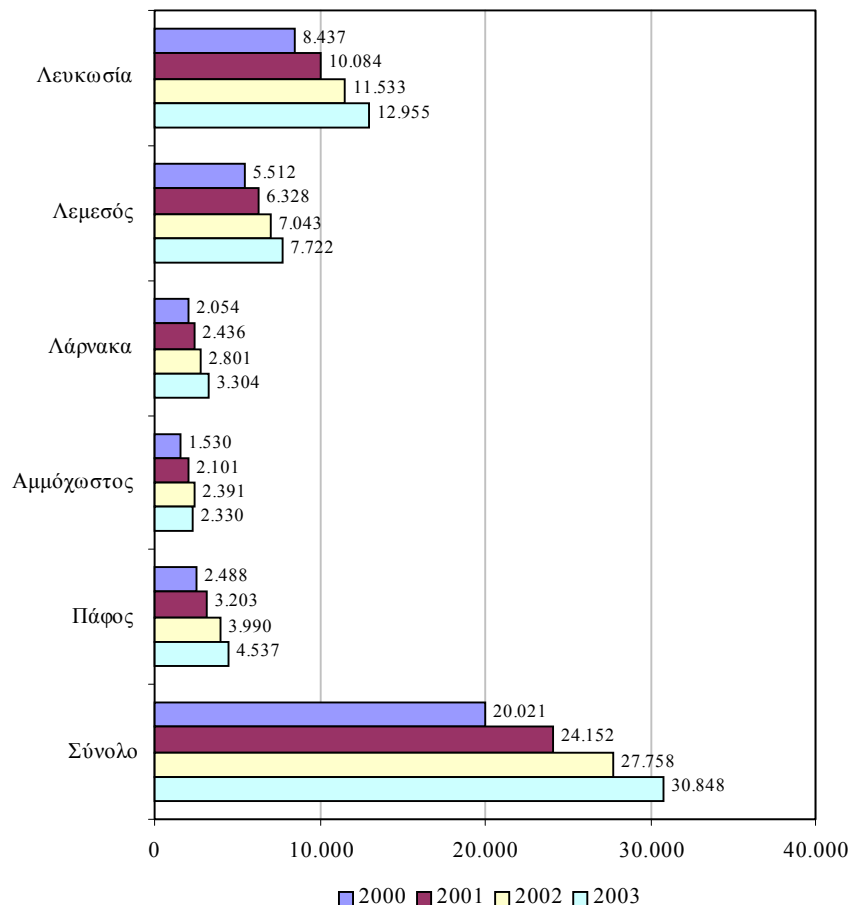

Πηγή: Τμήμα Κοινωνικών Ασφαλίσεων, Υπουργείο Εργασίας και Κοινωνικών Ασφαλίσεων

Από τα στοιχεία αυτά διαπιστώνεται ότι ο **μεγαλύτερος όγκος ξένων εργαζομένων έχει ως επαρχία απασχόλησης του τη Λευκωσία (42,0% του συνόλου το 2003)**. Το 2000 οι ξένοι εργαζόμενοι ήταν **8.437** ενώ το 2003 έφτασαν στις **12.955 (αύξηση 53,5%)**.

**Σημαντικός αριθμός ξένων εργαζομένων απασχολείται επίσης στη Λεμεσό όπου από 5.512 άτομα το 2000 ανήλθαν στις 7.722 άτομα το 2003 (αύξηση 40,1%)**.

Ακολουθεί η επαρχία της Πάφου όπου το 2000 οι ξένοι εργαζόμενοι ήταν 2.488 ενώ το 2003 έφτασαν στους 4.537 (αύξηση 82,4%).

Στο Σχεδιάγραμμα 86 παρουσιάζεται το ποσοστό του ξένου εργατικού δυναμικού στον τριτογενή τομέα κατά επαρχία που εργάζονταν την περίοδο 2000-2003.

**ΣΧΕΔΙΑΓΡΑΜΜΑ 86**  
**ΠΟΣΟΣΤΟ ΞΕΝΟΥ ΕΡΓΑΤΙΚΟΥ ΔΥΝΑΜΙΚΟΥ**  
**ΣΤΟΝ ΤΡΙΤΟΓΕΝΗ ΤΟΜΕΑ ΚΑΤΑ ΕΠΑΡΧΙΑ**  
**ΠΟΥ ΕΡΓΑΖΟΝΤΑΝ ΤΗΝ ΠΕΡΙΟΔΟ 2000 - 2003**

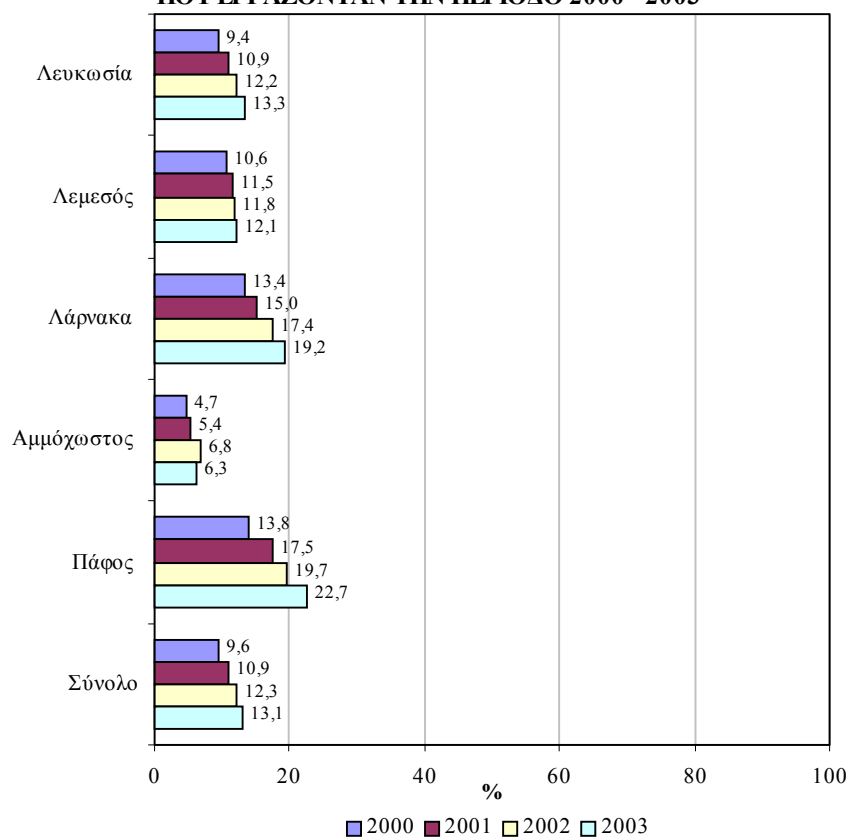

Πηγή: Τμήμα Κοινωνικών Ασφαλίσεων, Υπουργείο Εργασίας και Κοινωνικών Ασφαλίσεων  
 Έρευνα Εργατικού Δυναμικού, Στατιστική Υπηρεσία

Εξετάζοντας το Σχεδιάγραμμα 86 προκύπτει ότι το ξένο εργατικό δυναμικό αποτελεί σημαντικό μέρος της απασχόλησης σε όλες τις επαρχίες πλην της Αμμοχώστου (πέραν του 12% το 2003).



Τα **μεγαλύτερα ποσοστά ξένων εργαζομένων** παρατηρούνται στην **Πάφο** και στη **Λάρνακα**. Συγκεκριμένα, στην **Πάφο** το **13,8%** των απασχολουμένων το **2000** ήταν ξένοι εργαζόμενοι και το **2003** το ποσοστό αυτό αυξήθηκε σημαντικά στο **22,7%** ενώ στη **Λάρνακα** το αντίστοιχο ποσοστό για το **2000** ήταν **13,4%** και το **2003** έφτασε στο **19,2%**.

Στον πίνακα 4.14 του Παραρτήματος 4 περιέχεται η αριθμητική και ποσοστιαία κατανομή καθώς και το ποσοστό των ξένων εργαζομένων στον τριτογενή τομέα κατά επαρχία που εργάζονταν την περίοδο 2000-2003.

## 6. ΣΥΜΠΕΡΑΣΜΑΤΑ ΚΑΙ ΠΟΡΙΣΜΑΤΑ

Από την ανάλυση και εξέταση των στοιχείων αναφορικά με τις διαχρονικές τάσεις απασχόλησης του ξένου εργατικού δυναμικού από τις επιχειρήσεις της Κύπρου κατά την περίοδο 2000-2003 έχουν προκύψει ορισμένα βασικά συμπεράσματα και πορίσματα τα οποία καταγράφονται στο κεφάλαιο αυτό. Αυτά αφορούν τόσο τον αριθμό όσο και το ποσοστό των επιχειρήσεων με ξένο εργατικό δυναμικό κατά τομέα οικονομικής δραστηριότητας, μέγεθος επιχείρησης και επαρχία.

### 6.1. Βασικές διαπιστώσεις και συμπεράσματα

Οι επιχειρήσεις που απασχολούν ξένο εργατικό δυναμικό στην Κύπρο αποτελούν ένα αρκετά σημαντικό μέρος του συνόλου των επιχειρήσεων του τόπου. Οι επιχειρήσεις αυτές διαδραματίζουν το δικό τους ρόλο στην ανάπτυξη της οικονομίας της Κύπρου όχι μόνο λόγω του **μεγάλου και ραγδαία αυξανόμενου αριθμού τους** αλλά και της **συγκέντρωσης τους σε σημαντικούς για την κυπριακή οικονομία τομείς οικονομικής δραστηριότητας.**

#### 6.1.1. Συνοπτική εικόνα

Στο μέρος αυτό διατυπώνονται οι βασικότερες διαπιστώσεις και συμπεράσματα αναφορικά με τις επιχειρήσεις που απασχολούσαν ξένους εργαζόμενους κατά ευρύ τομέα οικονομικής δραστηριότητας, μέγεθος επιχείρησης και επαρχία την περίοδο 2000-2003.

#### **Επιχειρήσεις με ξένο εργατικό δυναμικό**

- (i) Οι επιχειρήσεις με ξένο εργατικό δυναμικό στην Κύπρο, σύμφωνα με το Σχεδιάγραμμα 87, παρουσίασαν **σημαντική αύξηση (47,6%)** κατά την περίοδο **2000-2003**. Το **2000** ο αριθμός τους έφτανε στις **14.484** και το **2003** στις **21.379**.
- (ii) Ο πρωτογενής τομέας συγκεντρώνει τη **μικρότερη μάζα επιχειρήσεων** με ξένους εργαζόμενους. Από **1.080** το **2000** ανήλθαν στις **1.446** το **2003** (**αύξηση 33,9%**).

**ΣΧΕΔΙΑΓΡΑΜΜΑ 87**  
**ΑΡΙΘΜΟΣ ΕΠΙΧΕΙΡΗΣΕΩΝ ΜΕ ΞΕΝΟ ΕΡΓΑΤΙΚΟ**  
**ΔΥΝΑΜΙΚΟ ΣΤΟΥΣ ΕΥΡΕΙΣ ΤΟΜΕΙΣ ΟΙΚΟΝΟΜΙΚΗΣ**  
**ΔΡΑΣΤΗΡΙΟΤΗΤΑΣ ΤΗΝ ΠΕΡΙΟΔΟ 2000 - 2003**

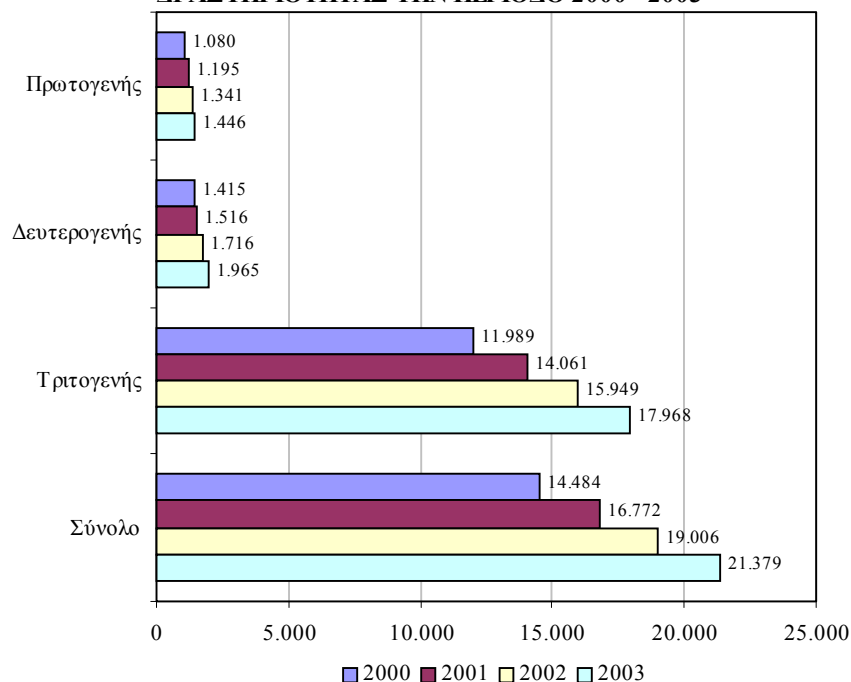

- (iii) Στο δευτερογενή τομέα οι επιχειρήσεις με ξένο εργατικό δυναμικό ανέρχονταν στις **1.415** το **2000** και στις **1.965** το **2003** (αύξηση **38,9%**).
- (iv) Αναφορικά με τον **τριτογενή τομέα**, όπου εντοπίζεται η **πλειοψηφία των επιχειρήσεων** με ξένους εργαζόμενους, ο αριθμός τους το **2000** ήταν **11.989** ενώ το **2003** έφτασε στις **17.968** (αύξηση **49,9%**). Αυτό οφείλεται σε μεγάλο βαθμό στον τομέα των Ιδιωτικών νοικοκυριών.
- (v) Το **ποσοστό των επιχειρήσεων με ξένους εργαζόμενους** στην Κύπρο, σύμφωνα με το Σχεδιάγραμμα 88, κυμαίνεται σε **αρκετά ψηλά επίπεδα** παρουσιάζοντας **ανοδική τάση**. Το **2000** το **42,1%** των επιχειρήσεων εργοδοτούσε ξένους εργαζόμενους ενώ το **2003** το ποσοστό αυτό εκτοξεύτηκε στο **51,9%**.

**ΣΧΕΔΙΑΓΡΑΜΜΑ 88**  
**ΠΟΣΟΣΤΟ ΕΠΙΧΕΙΡΗΣΕΩΝ ΜΕ ΞΕΝΟ ΕΡΓΑΤΙΚΟ**  
**ΔΥΝΑΜΙΚΟ ΣΤΟΥΣ ΕΥΡΕΙΣ ΤΟΜΕΙΣ ΟΙΚΟΝΟΜΙΚΗΣ**  
**ΔΡΑΣΤΗΡΙΟΤΗΤΑΣ ΤΗΝ ΠΕΡΙΟΔΟ 2000 - 2003**

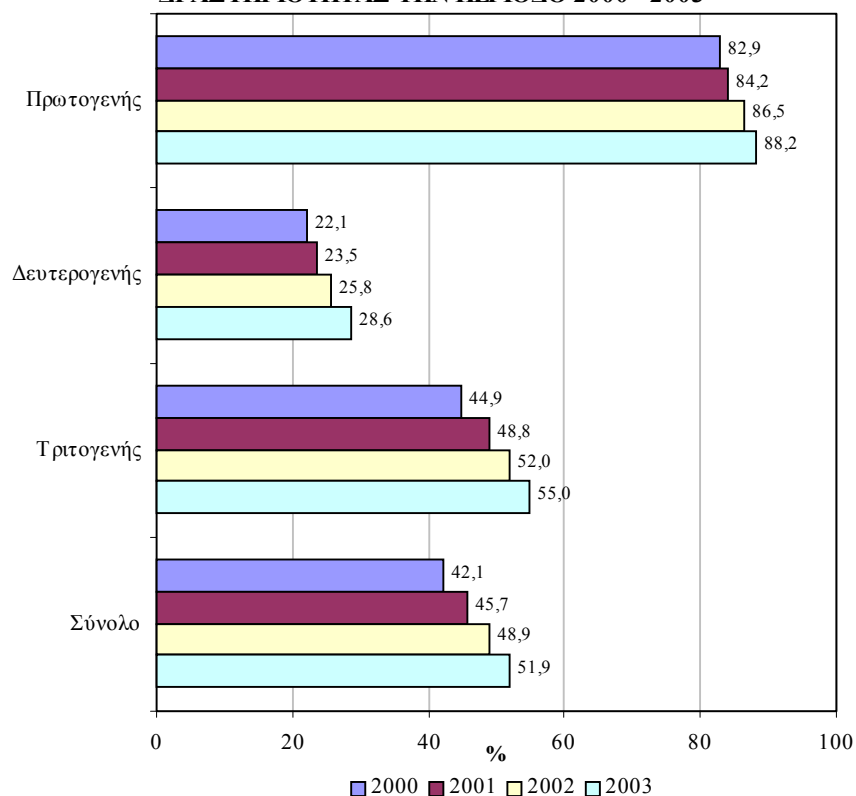

- (vi) Στον **πρωτογενή τομέα** το ποσοστό των επιχειρήσεων που απασχολούν ξένους εργαζόμενους βρίσκεται σε **πολύ ψηλά επίπεδα**. Το **2000** το ποσοστό αυτό ανερχόταν στο **82,9%** και το **2003** στο **88,2%**.
- (vii) Στο **δευτερογενή τομέα**, όπου εμφανίζεται το **μικρότερο ποσοστό**, το ποσοστό των επιχειρήσεων το **2000** έφτανε στο **22,1%** και το **2003** στο **28,6%**.
- (viii) Στον **τριτογενή τομέα** το ποσοστό των επιχειρήσεων με ξένους εργαζόμενους το **2000** ανερχόταν στο **44,9%** ενώ το **2003** εκτοξεύτηκε στο **55,0%**.

### Μέγεθος επιχείρησης

- (i) Η πλειοψηφία των επιχειρήσεων που εργοδοτούν ξένο εργατικό δυναμικό, όπως φαίνεται στο Σχεδιάγραμμα 89, έχουν μέγεθος 1 άτομο. Ο αριθμός τους το 2000 ήταν 8.779 ενώ το 2003 έφτασε στις 13.698 (αύξηση 56,0%). Αυτό οφείλεται σε μεγάλο βαθμό στα Ιδιωτικά νοικοκυριά που περιλαμβάνονται στη συντριπτική τους πλειοψηφία, στις επιχειρήσεις με απασχόληση 1 άτομο.

**ΣΧΕΔΙΑΓΡΑΜΜΑ 89**  
**ΑΡΙΘΜΟΣ ΕΠΙΧΕΙΡΗΣΕΩΝ ΜΕ ΞΕΝΟ ΕΡΓΑΤΙΚΟ**  
**ΔΥΝΑΜΙΚΟ ΚΑΤΑ ΜΕΓΕΘΟΣ ΕΠΙΧΕΙΡΗΣΗΣ**  
**ΤΗΝ ΠΕΡΙΟΔΟ 2000 - 2003**

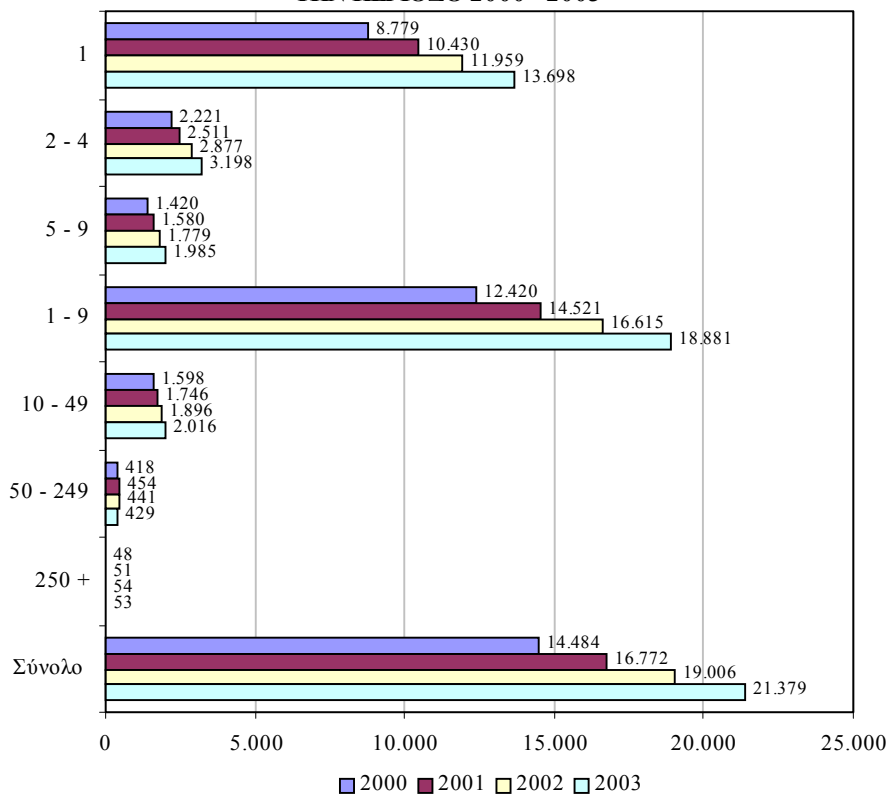

- (ii) Η αμέσως μεγαλύτερη κατηγορία παρατηρείται στις επιχειρήσεις με μέγεθος 2-4 άτομα όπου το 2000 έφταναν στις 2.221 και το 2003 στις 3.198 (αύξηση 44,0%).

- (iii) **Σημαντικός αριθμός** εντοπίζεται επίσης στις επιχειρήσεις που απασχολούν **10-49 άτομα** με **1.598** το **2000** και **2.016** το **2003** (αύξηση **26,2%**).
- (iv) Το **ποσοστό των επιχειρήσεων** που εργοδοτούν ξένο εργατικό δυναμικό, σύμφωνα με το Σχεδιάγραμμα 90, **αυξάνεται όσο μεγαλώνει το μέγεθος της επιχείρησης**, με εξαίρεση τις επιχειρήσεις με μέγεθος 1 άτομο.

**ΣΧΕΔΙΑΓΡΑΜΜΑ 90**  
**ΠΟΣΟΣΤΟ ΕΠΙΧΕΙΡΗΣΕΩΝ ΜΕ ΞΕΝΟ ΕΡΓΑΤΙΚΟ**  
**ΔΥΝΑΜΙΚΟ ΚΑΤΑ ΜΕΓΕΘΟΣ ΕΠΙΧΕΙΡΗΣΗΣ**  
**ΤΗΝ ΠΕΡΙΟΔΟ 2000 - 2003**

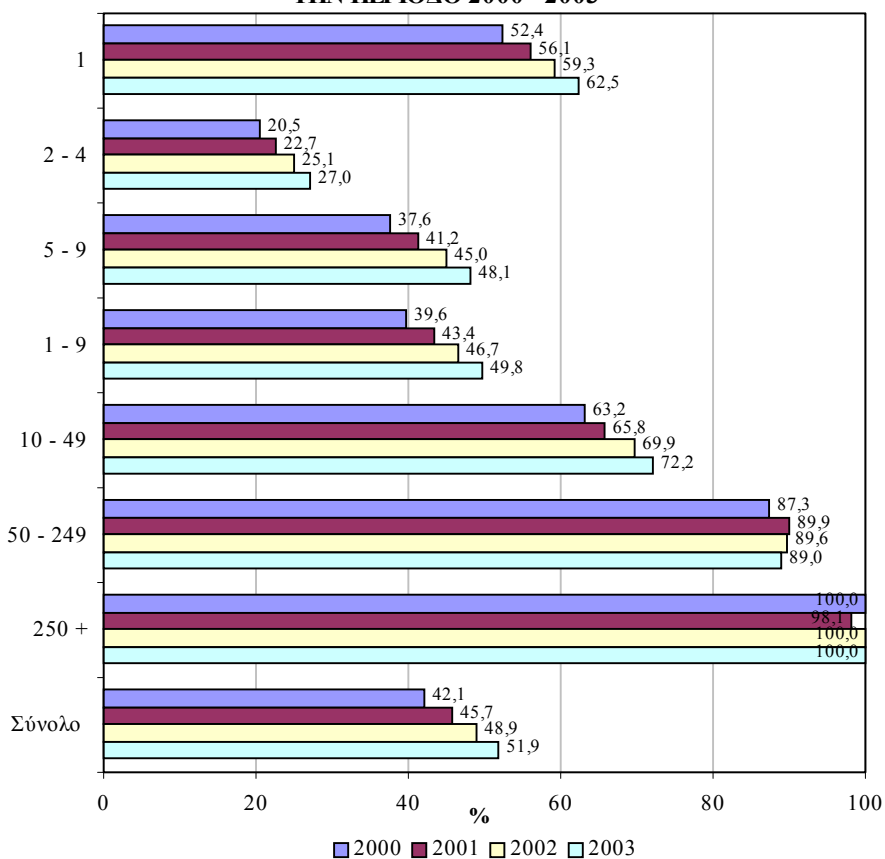

- (v) **Όλες οι επιχειρήσεις με μέγεθος 250+ άτομα** κατά τη διάρκεια της περιόδου 2000-2003, με εξαίρεση το 2001, **εργοδοτούσαν ξένους εργαζόμενους**.

- (vi) **Πολύ σημαντικά ποσοστά** παρατηρούνται επίσης στις επιχειρήσεις με μεγέθη 50-249 και 10-49 άτομα. Στις επιχειρήσεις με **μέγεθος 50-249 άτομα** το ποσοστό αυτό το **2000** έφτανε στο **87,3%** και το **2003** στο **89,0%** ενώ στις επιχειρήσεις με **μέγεθος 10-49 άτομα** το αντίστοιχο ποσοστό το **2000** ανερχόταν στο **63,2%** και το **2003** στο **72,2%**.

### Επαρχία

- (i) Ο αριθμός των επιχειρήσεων που απασχολούσαν ξένο εργατικό δυναμικό, όπως φαίνεται στο Σχεδιάγραμμα 91, παρουσίασε διαδοχικές αυξήσεις σε όλες τις επαρχίες την περίοδο 2000-2003.

**ΣΧΕΔΙΑΓΡΑΜΜΑ 91**  
**ΑΡΙΘΜΟΣ ΕΠΙΧΕΙΡΗΣΕΩΝ ΜΕ ΞΕΝΟ ΕΡΓΑΤΙΚΟ**  
**ΔΥΝΑΜΙΚΟ ΚΑΤΑ ΕΠΑΡΧΙΑ ΤΗΝ ΠΕΡΙΟΔΟ 2000 - 2003**

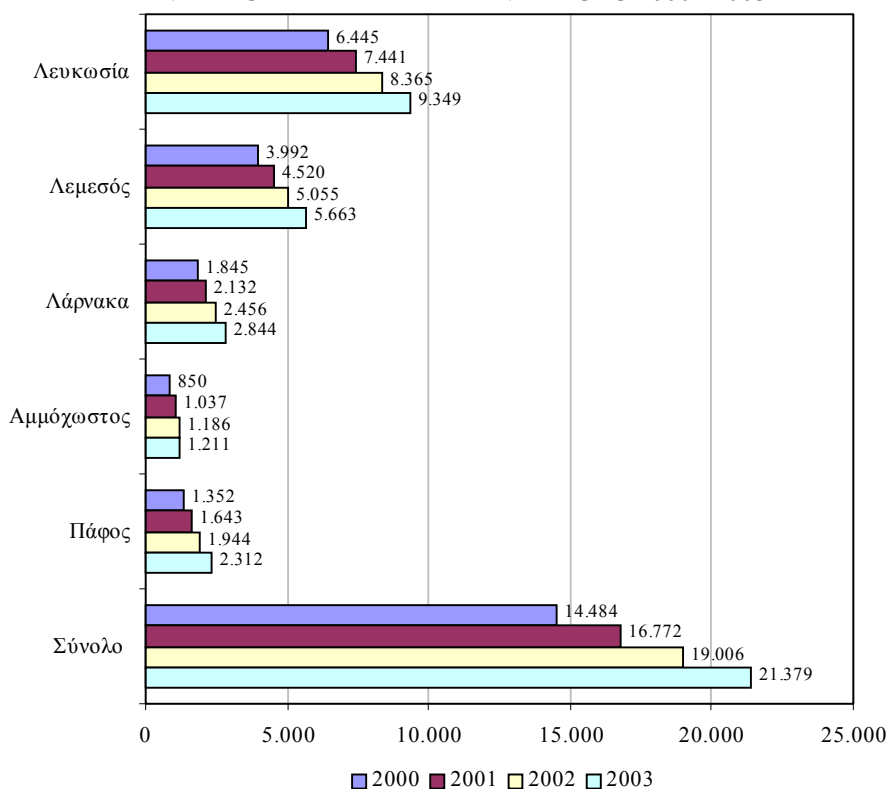

- (ii) Οι περισσότερες επιχειρήσεις με ξένους εργαζόμενους εντοπίζονται στην **επαρχία της Λευκωσίας**. Ειδικότερα, ο αριθμός τους το **2000** έφτανε στις **6.445** ενώ το **2003** ανήλθε στις **9.349** (αύξηση **45,1%**).
- (iii) **Σημαντικός** είναι επίσης ο **αριθμός των επιχειρήσεων** με ξένους εργαζόμενους που συγκεντρώνονται στην **επαρχία της Λεμεσού** όπου κατά το **2000** ανέρχονταν στις **3.992** και το **2003** στις **5.663** (αύξηση **41,9%**).
- (iv) Ένα **αρκετά σημαντικό ποσοστό των επιχειρήσεων σε όλες τις επαρχίες**, όπως φαίνεται στο Σχεδιάγραμμα 92, **εργοδοτεί ξένους εργαζόμενους**.

**ΣΧΕΔΙΑΓΡΑΜΜΑ 92**  
**ΠΟΣΟΣΤΟ ΕΠΙΧΕΙΡΗΣΕΩΝ ΜΕ ΞΕΝΟ ΕΡΓΑΤΙΚΟ**  
**ΔΥΝΑΜΙΚΟ ΚΑΤΑ ΕΠΑΡΧΙΑ ΤΗΝ ΠΕΡΙΟΔΟ 2000 - 2003**

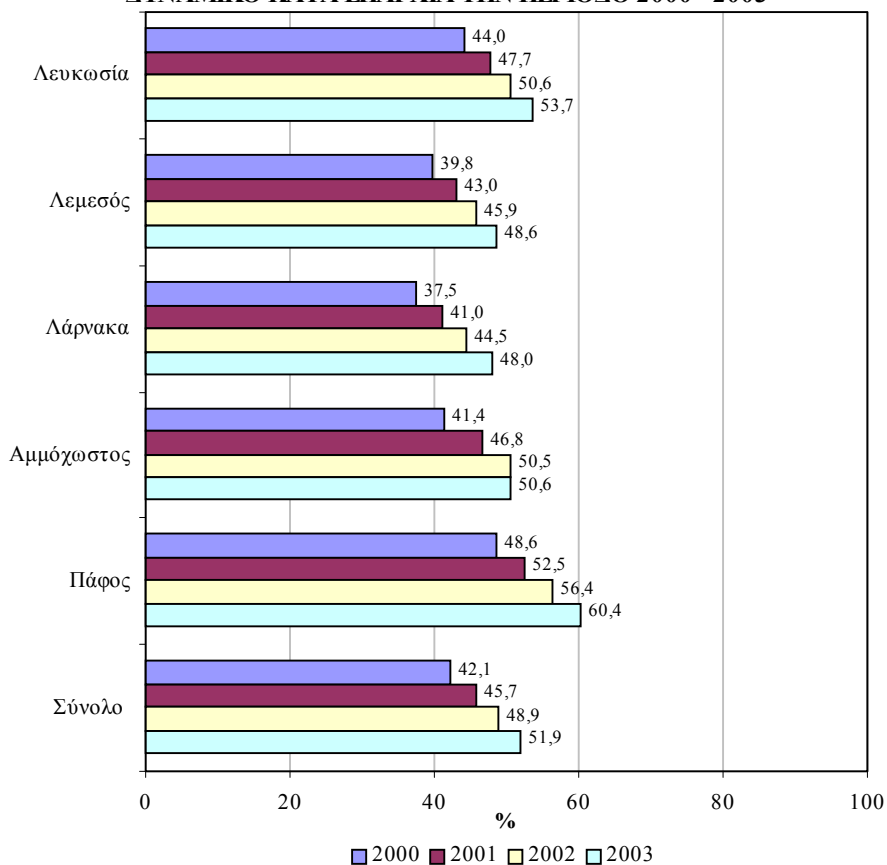



- (v) Το **ψηλότερο ποσοστό επιχειρήσεων** με ξένο εργατικό δυναμικό εντοπίζεται στην **Πάφο** όπου το **2000** ανερχόταν στο **48,6%** και το **2003** αυξήθηκε σημαντικά στο **60,4%**.
- (vi) Το **αμέσως σημαντικότερο ποσοστό** επιχειρήσεων που απασχολούσαν ξένους εργαζόμενους εντοπίζεται στη **Λευκωσία** με **44,0%** το **2000** και **53,7%** το **2003**.

### 6.1.2. Πρωτογενής τομέας

Σε αυτό το μέρος καταγράφονται οι βασικότερες διαπιστώσεις και συμπεράσματα για τις επιχειρήσεις με ξένους εργαζόμενους κατά τομέα οικονομικής δραστηριότητας, μέγεθος επιχείρησης και επαρχία στον πρωτογενή τομέα την περίοδο 2000-2003.

#### Επιχειρήσεις με ξένο εργατικό δυναμικό

- (i) Οι **επιχειρήσεις** που απασχολούσαν ξένους εργαζόμενους στον **πρωτογενή τομέα**, σύμφωνα με το Σχεδιάγραμμα 93, **αυξήθηκαν σημαντικά** την περίοδο **2000-2003**. Το **2000** ανέρχονταν στις **1.080** και το **2003** έφτασαν στις **1.446** (**αύξηση 33,9%**).

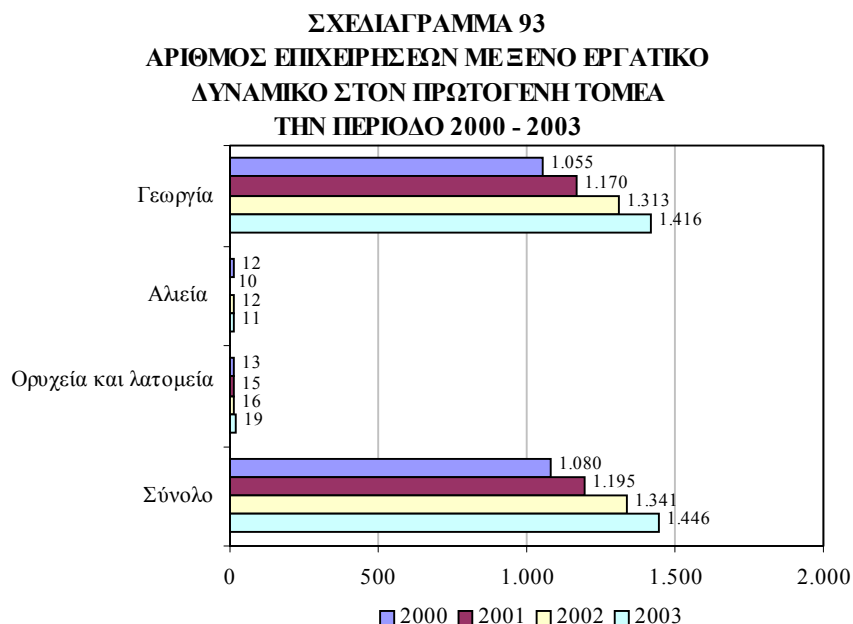

- (ii) Η **συντριπτική πλειοψηφία των επιχειρήσεων** με ξένους εργαζόμενους συγκεντρώνεται στον **τομέα της Γεωργίας** με **1.055** επιχειρήσεις το **2000** και **1.416** το **2003** (αύξηση **34,2%**).
- (iii) Το **ποσοστό των επιχειρήσεων** που εργοδοτούσαν ξένο εργατικό δυναμικό στον **πρωτογενή τομέα**, όπως φαίνεται στο Σχεδιάγραμμα 94, βρίσκεται σε **πολύ ψηλά επίπεδα**. Το **2000** ανερχόταν στο **82,9%** ενώ το **2003** έφτασε στο **88,2%**.

**ΣΧΕΔΙΑΓΡΑΜΜΑ 94**  
**ΠΟΣΟΣΤΟ ΕΠΙΧΕΙΡΗΣΕΩΝ ΜΕ ΞΕΝΟ ΕΡΓΑΤΙΚΟ**  
**ΔΥΝΑΜΙΚΟ ΣΤΟΝ ΠΡΩΤΟΓΕΝΗ ΤΟΜΕΑ**  
**ΤΗΝ ΠΕΡΙΟΔΟ 2000 - 2003**

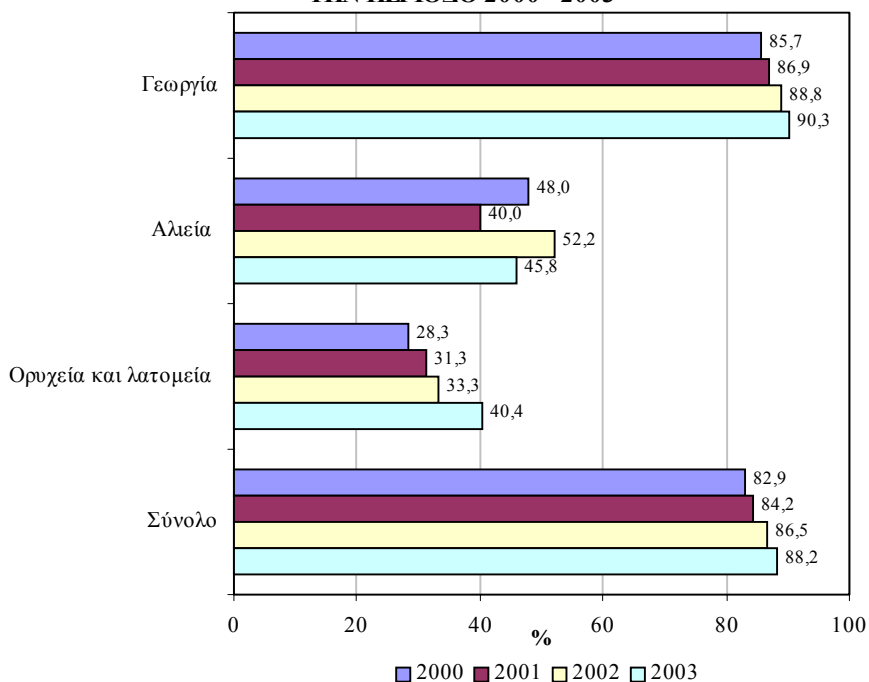

- (iv) Το **μεγαλύτερο με σημαντική διαφορά ποσοστό επιχειρήσεων** με ξένους εργαζόμενους εμφανίζεται στη **Γεωργία** όπου το **2000** ανερχόταν στο **85,7%** και το **2003** στο **90,3%**.

- (v) **Σημαντικά ποσοστά επιχειρήσεων με ξένο εργατικό δυναμικό παρατηρούνται επίσης στους τομείς της Αλιείας καθώς και των Ορυχείων και λατομείων.**

**Μέγεθος επιχείρησης**

- (i) **Η πλειοψηφία των επιχειρήσεων με ξένους εργαζόμενους στον πρωτογενή τομέα, όπως φαίνεται στο Σχεδιάγραμμα 95, συγκεντρώνεται στις επιχειρήσεις με μέγεθος 1 άτομο. Το 2000 έφταναν στις 567 και το 2003 στις 703 (αύξηση 24,0%).**

**ΣΧΕΔΙΑΓΡΑΜΜΑ 95  
ΑΡΙΘΜΟΣ ΕΠΙΧΕΙΡΗΣΕΩΝ ΜΕ ΞΕΝΟ ΕΡΓΑΤΙΚΟ  
ΔΥΝΑΜΙΚΟ ΣΤΟΝ ΠΡΩΤΟΓΕΝΗ ΤΟΜΕΑ ΚΑΤΑ ΜΕΓΕΘΟΣ  
ΕΠΙΧΕΙΡΗΣΗΣ ΤΗΝ ΠΕΡΙΟΔΟ 2000 - 2003**

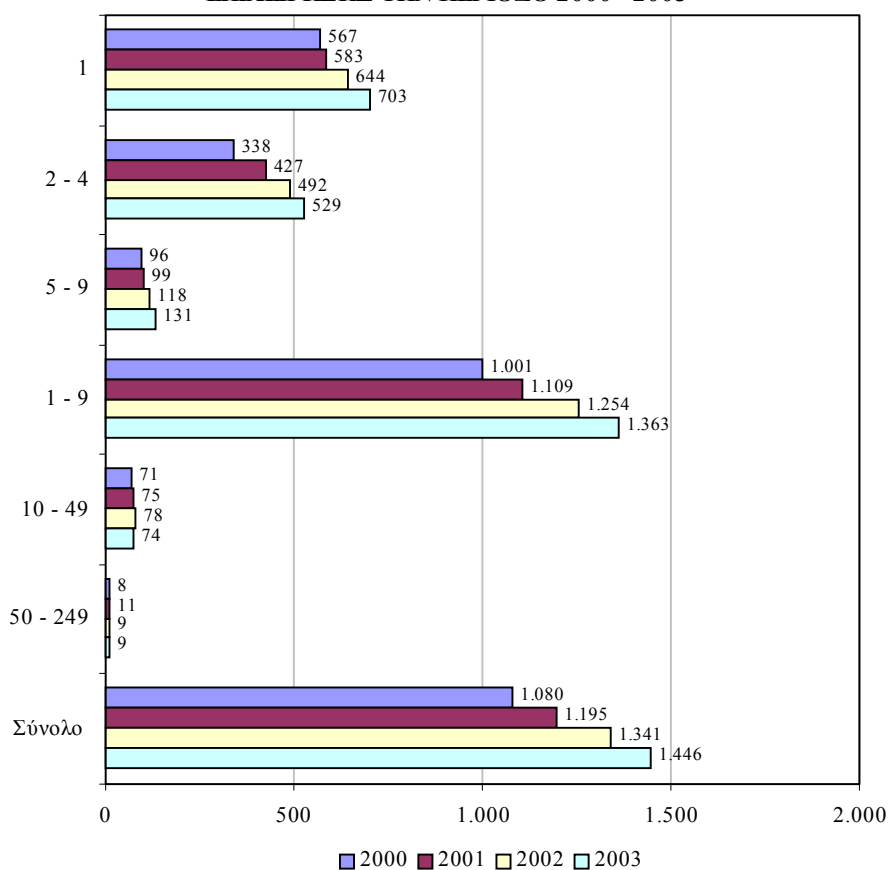

- (ii) **Σημαντικός αριθμός επιχειρήσεων με ξένο εργατικό δυναμικό εντοπίζεται επίσης στις επιχειρήσεις με μέγεθος 2-4 άτομα όπου το 2000 ανέρχονταν στις 338 και το 2003 στις 529 (αύξηση 56,5%).**
- (iii) **Το ποσοστό των επιχειρήσεων που απασχολούν ξένους εργαζόμενους στον πρωτογενή τομέα, όπως απεικονίζεται στο Σχεδιάγραμμα 96, βρίσκεται σε πολύ ψηλά επίπεδα σε όλα τα μεγέθη επιχειρήσεων.**

**ΣΧΕΔΙΑΓΡΑΜΜΑ 96  
ΠΟΣΟΣΤΟ ΕΠΙΧΕΙΡΗΣΕΩΝ ΜΕ ΞΕΝΟ ΕΡΓΑΤΙΚΟ  
ΔΥΝΑΜΙΚΟ ΣΤΟΝ ΠΡΩΤΟΓΕΝΗ ΤΟΜΕΑ ΚΑΤΑ ΜΕΓΕΘΟΣ  
ΕΠΙΧΕΙΡΗΣΗΣ ΤΗΝ ΠΕΡΙΟΔΟ 2000 - 2003**

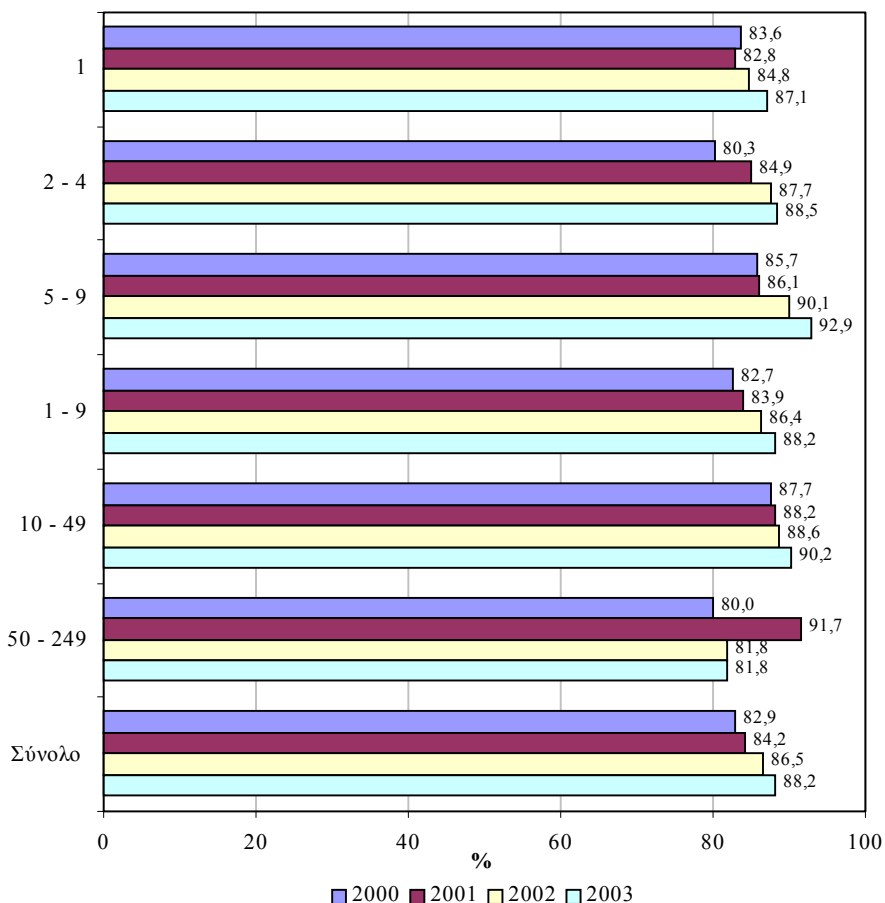

- (iv) Το **μεγαλύτερο ποσοστό επιχειρήσεων** με ξένο εργατικό δυναμικό εμφανίζεται στις επιχειρήσεις με **μέγεθος 5-9 άτομα** όπου το **2000** έφτανε στο **85,7%** και το **2003** στο **92,9%**.

### Επαρχία

- (i) Η **πλειοψηφία των επιχειρήσεων** που εργοδοτούν ξένους εργαζόμενους στον **πρωτογενή τομέα**, όπως φαίνεται στο Σχεδιάγραμμα 97, συγκεντρώνεται στη **Λευκωσία**. Ο αριθμός τους από **429** το **2000** ανήλθε στις **561** το **2003** (**αύξηση 30,8%**).

**ΣΧΕΔΙΑΓΡΑΜΜΑ 97**  
**ΑΡΙΘΜΟΣ ΕΠΙΧΕΙΡΗΣΕΩΝ ΜΕ ΞΕΝΟ ΕΡΓΑΤΙΚΟ**  
**ΔΥΝΑΜΙΚΟ ΣΤΟΝ ΠΡΩΤΟΓΕΝΗ ΤΟΜΕΑ ΚΑΤΑ ΕΠΑΡΧΙΑ**  
**ΤΗΝ ΠΕΡΙΟΔΟ 2000 - 2003**

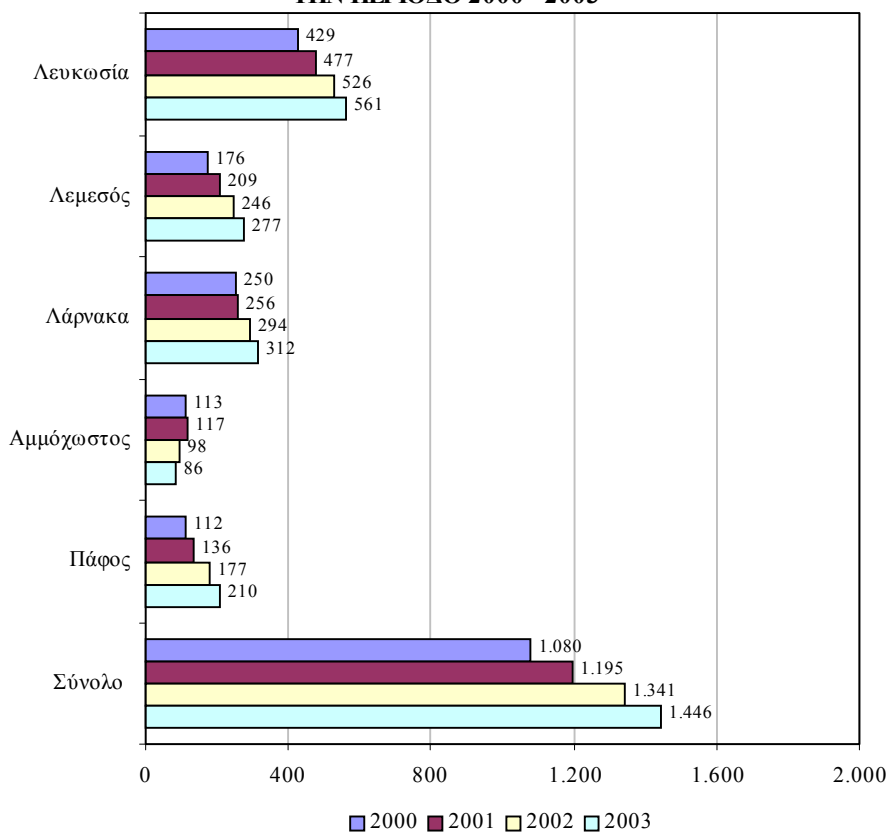

- (ii) **Σημαντικός αριθμός επιχειρήσεων με ξένο εργατικό δυναμικό εντοπίζεται επίσης στη Λάρνακα με 250 το 2000 και 312 το 2003 (αύξηση 24,8%).**
- (iii) **Το ποσοστό των επιχειρήσεων με ξένους εργαζόμενους στον πρωτογενή τομέα, όπως φαίνεται στο Σχεδιάγραμμα 98, βρίσκεται σε πολύ ψηλά επίπεδα σε όλες τις επαρχίες.**

**ΣΧΕΔΙΑΓΡΑΜΜΑ 98**  
**ΠΟΣΟΣΤΟ ΕΠΙΧΕΙΡΗΣΕΩΝ ΜΕ ΞΕΝΟ ΕΡΓΑΤΙΚΟ**  
**ΔΥΝΑΜΙΚΟ ΣΤΟΝ ΠΡΩΤΟΓΕΝΗ ΤΟΜΕΑ ΚΑΤΑ ΕΠΑΡΧΙΑ**  
**ΤΗΝ ΠΕΡΙΟΔΟ 2000 - 2003**

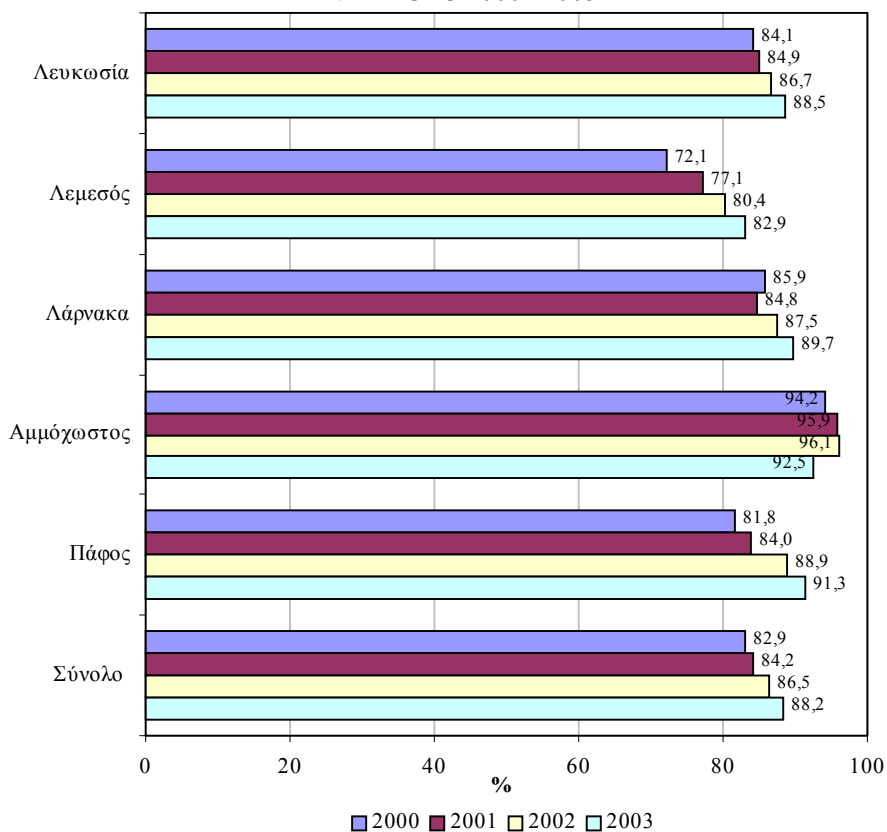

- (iv) **Το σημαντικότερο ποσοστό επιχειρήσεων με ξένους εργαζόμενους εμφανίζεται στην Αμμόχωστο με 94,2% το 2000 και 92,5% το 2003.**

- (v) Ακολουθεί η Πάφος όπου κατά το 2000 το ποσοστό των επιχειρήσεων που απασχολούσαν ξένους εργαζόμενους έφτανε στο 81,8% ενώ το 2003 εκτοξεύτηκε στο 91,3%.

### 6.1.3. Δευτερογενής τομέας

Οι βασικότερες διαπιστώσεις και συμπεράσματα αναφορικά με τις επιχειρήσεις που απασχολούν ξένο εργατικό δυναμικό κατά τομέα οικονομικής δραστηριότητας, μέγεθος επιχείρησης και επαρχία στο δευτερογενή τομέα την περίοδο 2000-2003 διατυπώνονται σε αυτό το μέρος του κεφαλαίου.

#### Επιχειρήσεις με ξένο εργατικό δυναμικό

- (i) Οι επιχειρήσεις που εργοδοτούσαν ξένους εργαζόμενους στο δευτερογενή τομέα, σύμφωνα με το Σχεδιάγραμμα 99, παρουσίασαν σημαντική αύξηση την περίοδο 2000-2003. Το 2000 ο αριθμός τους έφτανε στις 1.415 ενώ το 2003 ανήλθε στις 1.965 (αύξηση 38,9%).

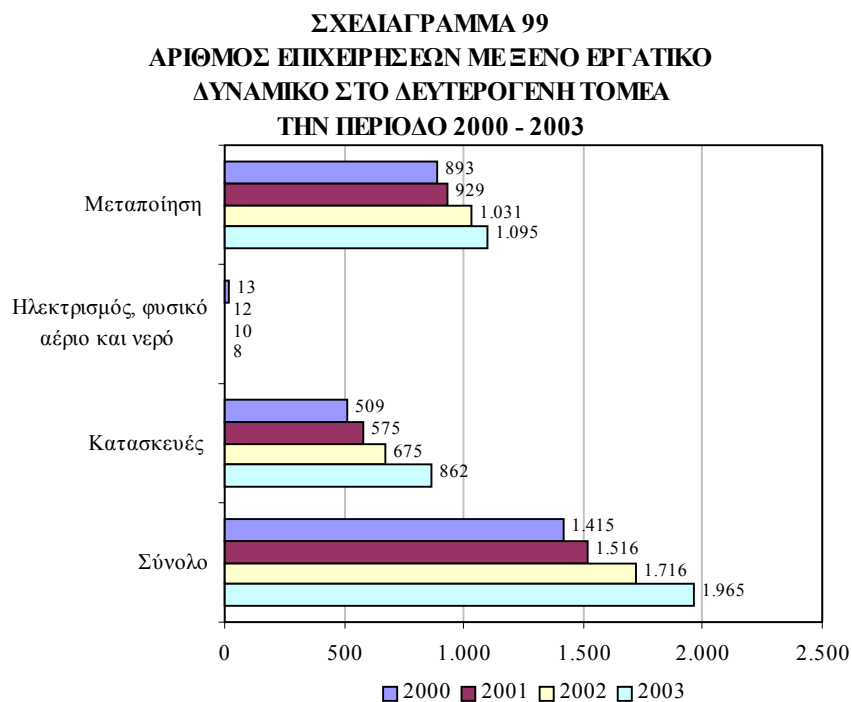

- (ii) Οι περισσότερες επιχειρήσεις με ξένο εργατικό δυναμικό συγκεντρώνονται στον **τομέα της Μεταποίησης**. Το 2000 έφταναν στις **893** και το 2003 στις **1.095** (αύξηση **22,6%**).
- (iii) **Σημαντικός** είναι επίσης ο **αριθμός των επιχειρήσεων που απασχολούσαν ξένους εργαζόμενους στις Κατασκευές με 509 το 2000 και 862 το 2003 (αύξηση 69,4%)**.
- (iv) Το **ποσοστό των επιχειρήσεων που εργοδοτούν ξένους εργαζόμενους στο δευτερογενή τομέα, σύμφωνα με το Σχεδιάγραμμα 100, κυμαίνεται σε υψηλά επίπεδα με αυξητική τάση**. Το ποσοστό αυτό το 2000 ανερχόταν στο **22,1%** ενώ το 2003 έφτασε στο **28,6%**.

**ΣΧΕΔΙΑΓΡΑΜΜΑ 100**  
**ΠΟΣΟΣΤΟ ΕΠΙΧΕΙΡΗΣΕΩΝ ΜΕ ΞΕΝΟ ΕΡΓΑΤΙΚΟ**  
**ΔΥΝΑΜΙΚΟ ΣΤΟ ΔΕΥΤΕΡΟΓΕΝΗ ΤΟΜΕΑ**  
**ΤΗΝ ΠΕΡΙΟΔΟ 2000 - 2003**

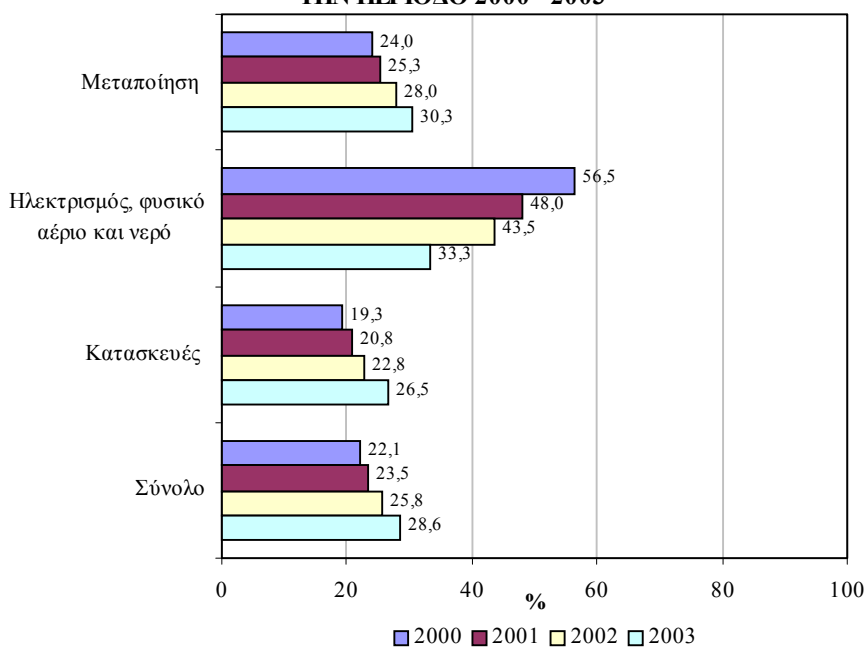

- (v) Στη **Μεταποίηση** το **24,0%** των επιχειρήσεων κατά το **2000** απασχολούσε ξένους εργαζόμενους ενώ το ποσοστό αυτό ανήλθε στο **30,3%** το **2003**.



- (vi) **Σημαντικό** είναι επίσης το **ποσοστό των επιχειρήσεων** με ξένους εργαζόμενους στις **Κατασκευές** όπου το **2000** ανερχόταν στο **19,3%** και το **2003** στο **26,5%**.

**Μέγεθος επιχείρησης**

- (i) Η **πλειοψηφία των επιχειρήσεων** με ξένους εργαζόμενους στο **δευτερογενή τομέα**, σύμφωνα με το Σχεδιάγραμμα 101, εμφανίζεται στην κατηγορία των επιχειρήσεων με **μέγεθος 10-49 άτομα**. Το **2000** ο αριθμός τους έφτανε στις **521** ενώ το **2003** ανήλθε στις **646** (**αύξηση 24,0%**).

**ΣΧΕΔΙΑΓΡΑΜΜΑ 101**  
**ΑΡΙΘΜΟΣ ΕΠΙΧΕΙΡΗΣΕΩΝ ΜΕ ΞΕΝΟ ΕΡΓΑΤΙΚΟ**  
**ΔΥΝΑΜΙΚΟ ΣΤΟ ΔΕΥΤΕΡΟΓΕΝΗ ΤΟΜΕΑ ΚΑΤΑ ΜΕΓΕΘΟΣ**  
**ΕΠΙΧΕΙΡΗΣΗΣ ΤΗΝ ΠΕΡΙΟΔΟ 2000 - 2003**

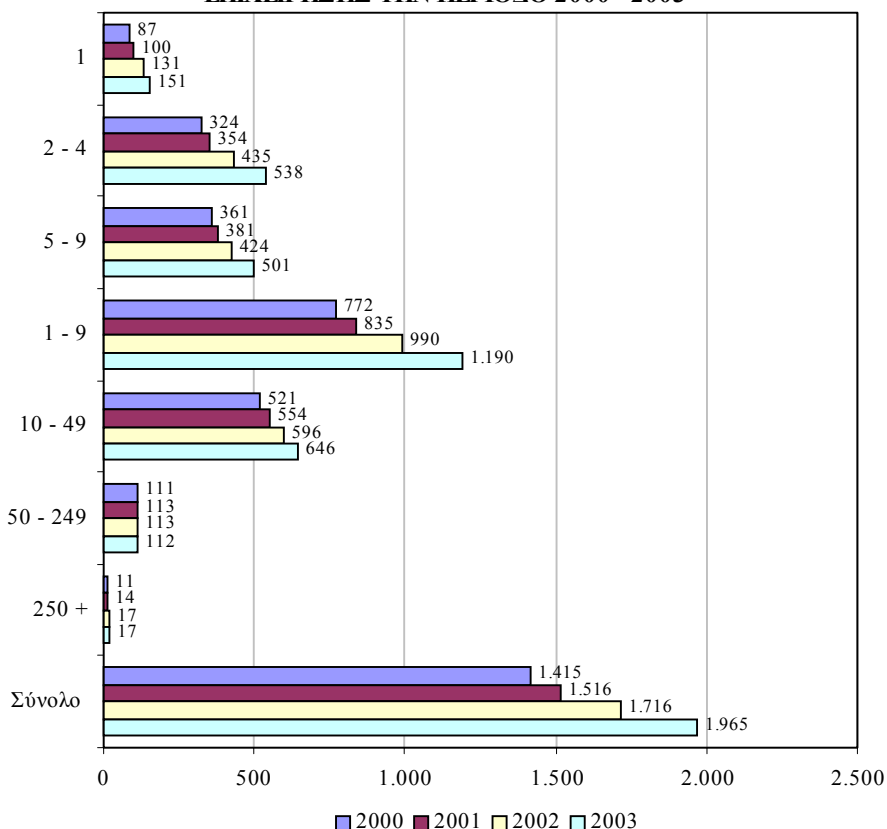

- (ii) Ο αμέσως σημαντικότερος αριθμός συγκεντρώνεται στις επιχειρήσεις με μέγεθος 2-4 άτομα όπου το 2000 έφταναν στις 324 και το 2003 στις 538 (αύξηση 66,0%).
- (iii) Εξίσου σημαντικός είναι και ο αριθμός των επιχειρήσεων με μέγεθος 5-9 άτομα. Το 2000 έφταναν στις 361 ενώ το 2003 ανήλθαν στις 501 (αύξηση 38,8%).
- (iv) Το ποσοστό των επιχειρήσεων που εργοδοτούν ξένους εργαζόμενους στο δευτερογενή τομέα, όπως απεικονίζεται στο Σχεδιάγραμμα 102, αυξάνεται όσο περισσότερο μεγαλώνει το μέγεθος της επιχείρησης.

**ΣΧΕΔΙΑΓΡΑΜΜΑ 102**  
**ΠΟΣΟΣΤΟ ΕΠΙΧΕΙΡΗΣΕΩΝ ΜΕ ΞΕΝΟ ΕΡΓΑΤΙΚΟ**  
**ΔΥΝΑΜΙΚΟ ΣΤΟ ΔΕΥΤΕΡΟΓΕΝΗ ΤΟΜΕΑ ΚΑΤΑ ΜΕΓΕΘΟΣ**  
**ΕΠΙΧΕΙΡΗΣΗΣ ΤΗΝ ΠΕΡΙΟΔΟ 2000 - 2003**

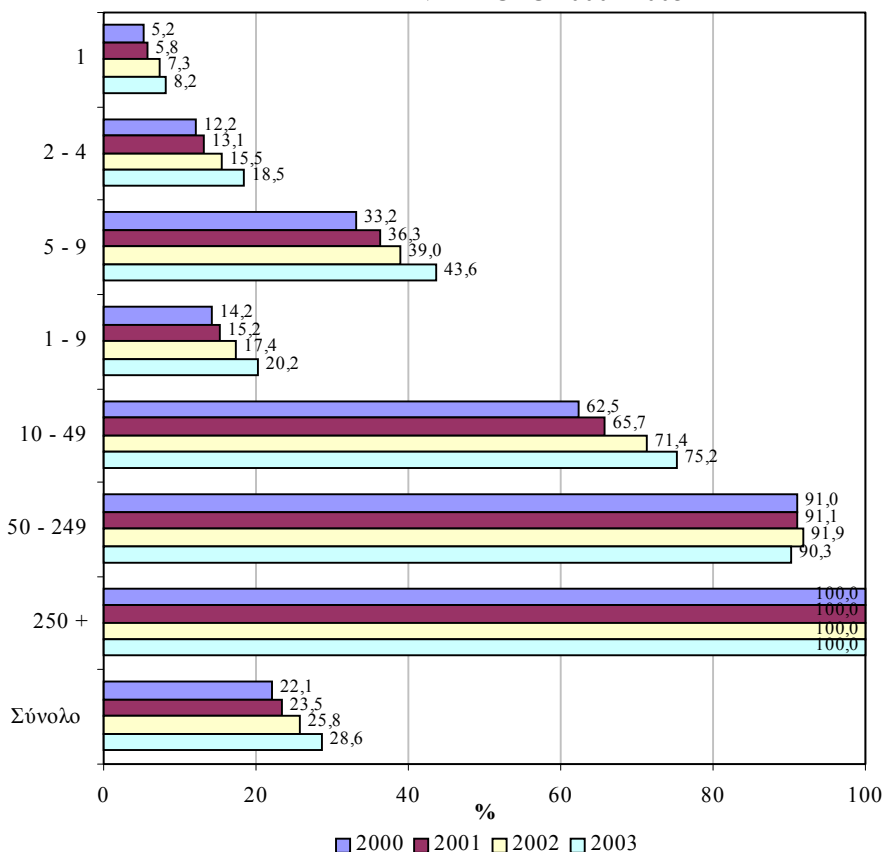

- (v) Όλες οι επιχειρήσεις με μέγεθος 250+ άτομα είχαν ξένους εργαζόμενους όλες τις χρονιές της περιόδου 2000-2003.
- (vi) Πολύ ψηλό είναι επίσης το ποσοστό των επιχειρήσεων που απασχολούσαν ξένο εργατικό δυναμικό με μέγεθος 50-249 άτομα. Το 2000 το ποσοστό τους ανερχόταν στο 91,0% και το 2003 στο 90,3%.

### Επαρχία

- (i) Στη Λευκωσία, όπως απεικονίζεται στο Σχεδιάγραμμα 103, εντοπίζεται ο μεγαλύτερος όγκος των επιχειρήσεων με ξένους εργαζόμενους στο δευτερογενή τομέα. Ο αριθμός τους το 2000 ήταν 651 ενώ το 2003 ανήλθε στις 806 (αύξηση 23,8%).

ΣΧΕΔΙΑΓΡΑΜΜΑ 103  
ΑΡΙΘΜΟΣ ΕΠΙΧΕΙΡΗΣΕΩΝ ΜΕ ΞΕΝΟ ΕΡΓΑΤΙΚΟ  
ΔΥΝΑΜΙΚΟ ΣΤΟ ΔΕΥΤΕΡΟΓΕΝΗ ΤΟΜΕΑ ΚΑΤΑ ΕΠΑΡΧΙΑ  
ΤΗΝ ΠΕΡΙΟΔΟ 2000 - 2003

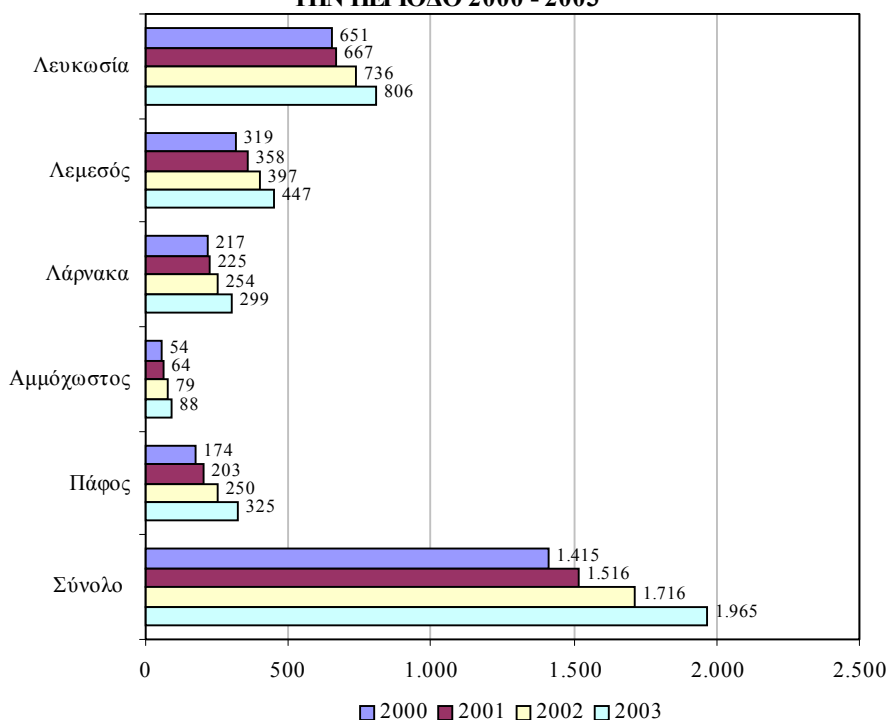

- (ii) Ο αμέσως μεγαλύτερος αριθμός επιχειρήσεων με ξένους εργαζόμενους παρατηρείται στη Λεμεσό όπου το 2000 έφταναν στις 319 και το 2003 στις 447 (αύξηση 40,1%).
- (iii) Το μεγαλύτερο ποσοστό επιχειρήσεων με ξένο εργατικό δυναμικό στο δευτερογενή τομέα, όπως παρουσιάζεται στο Σχεδιάγραμμα 104, εμφανίζεται στην Πάφο με 38,0% το 2000 και 50,9% το 2003.

**ΣΧΕΔΙΑΓΡΑΜΜΑ 104**  
**ΠΟΣΟΣΤΟ ΕΠΙΧΕΙΡΗΣΕΩΝ ΜΕ ΞΕΝΟ ΕΡΓΑΤΙΚΟ**  
**ΔΥΝΑΜΙΚΟ ΣΤΟ ΔΕΥΤΕΡΟΓΕΝΗ ΤΟΜΕΑ ΚΑΤΑ ΕΠΙΡΧΙΑ**  
**ΤΗΝ ΠΕΡΙΟΔΟ 2000 - 2003**

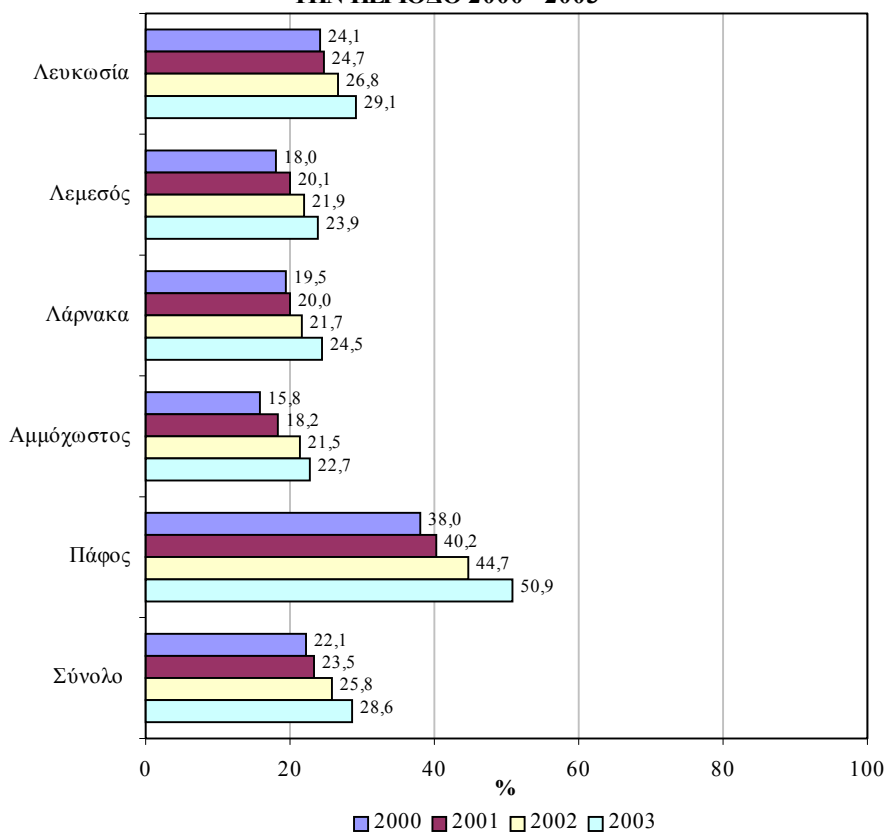

- (iv) Το αμέσως ψηλότερο ποσοστό επιχειρήσεων με ξένους εργαζόμενους βρίσκεται στη Λευκωσία με 24,1% το 2000 και 29,1% το 2003.

#### 6.1.4. Τριτογενής τομέας

Σε αυτό το μέρος του κεφαλαίου καταγράφονται οι βασικότερες διαπιστώσεις και συμπεράσματα όσον αφορά τις επιχειρήσεις με ξένο εργατικό δυναμικό κατά τομέα οικονομικής δραστηριότητας, μέγεθος επιχείρησης και επαρχία στον τριτογενή τομέα την περίοδο 2000-2003.

#### Επιχειρήσεις με ξένο εργατικό δυναμικό

- (i) Οι επιχειρήσεις που απασχολούσαν ξένους εργαζόμενους στον τριτογενή τομέα, σύμφωνα με το Σχεδιάγραμμα 105, είχαν σημαντική αύξηση την περίοδο 2000-2003. Το 2000 έφταναν στις 11.989 ενώ το 2003 ανήλθαν στις 17.968 (αύξηση 49,9%).

ΣΧΕΔΙΑΓΡΑΜΜΑ 105  
ΑΡΙΘΜΟΣ ΕΠΙΧΕΙΡΗΣΕΩΝ ΜΕ ΞΕΝΟ ΕΡΓΑΤΙΚΟ  
ΔΥΝΑΜΙΚΟ ΣΤΟΝ ΤΡΙΤΟΓΕΝΗ ΤΟΜΕΑ  
ΤΗΝ ΠΕΡΙΟΔΟ 2000 - 2003

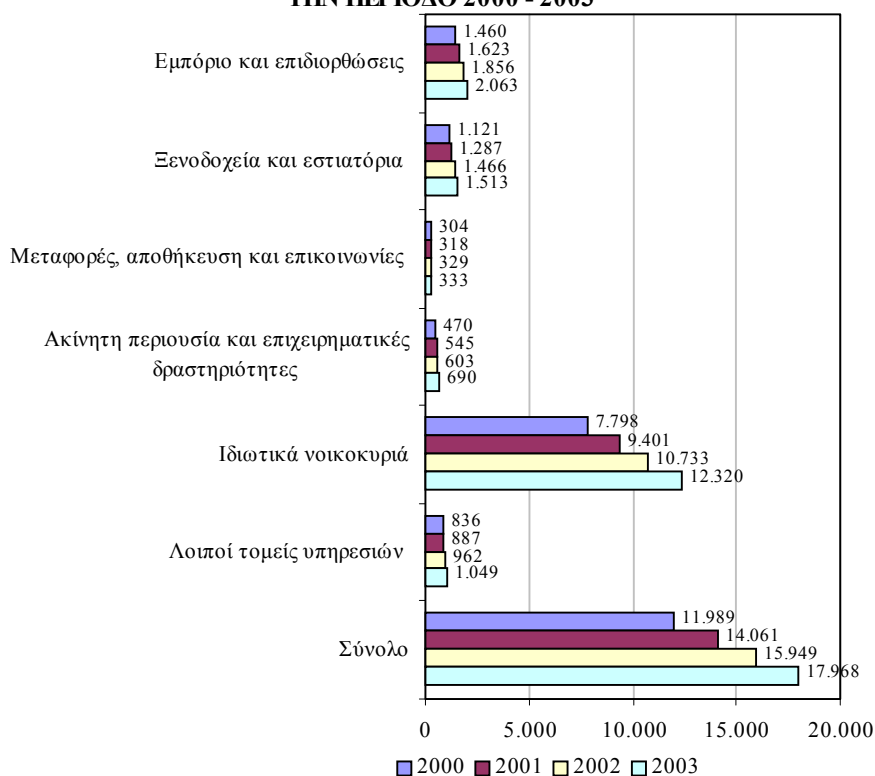

- (ii) Η μεγάλη πλειοψηφία των επιχειρήσεων με ξένους εργαζόμενους εντοπίζεται στον τομέα των Ιδιωτικών νοικοκυριών. Το 2000 ο αριθμός ήταν 7.798 ενώ το 2003 έφτασε στις 12.320 (αύξηση 58,0%).
- (iii) Σημαντικός είναι επίσης ο αριθμός των επιχειρήσεων που απασχολούσαν ξένο εργατικό δυναμικό στο Εμπόριο και επιδιορθώσεις με 1.460 το 2000 και 2.063 το 2003 (αύξηση 41,3%).
- (iv) Το ποσοστό των επιχειρήσεων με ξένους εργαζόμενους στον τριτογενή τομέα, σύμφωνα με το Σχεδιάγραμμα 106, βρίσκεται σε αρκετά ψηλά επίπεδα με ανοδική τάση. Το 2000 το ποσοστό αυτό ανερχόταν στο 44,9% ενώ το 2003 αυξήθηκε σημαντικά στο 55,0%.

**ΣΧΕΔΙΑΓΡΑΜΜΑ 106**  
**ΠΟΣΟΣΤΟ ΕΠΙΧΕΙΡΗΣΕΩΝ ΜΕ ΞΕΝΟ ΕΡΓΑΤΙΚΟ**  
**ΔΥΝΑΜΙΚΟ ΣΤΟΝ ΤΡΙΤΟΓΕΝΗ ΤΟΜΕΑ**  
**ΤΗΝ ΠΕΡΙΟΔΟ 2000 - 2003**

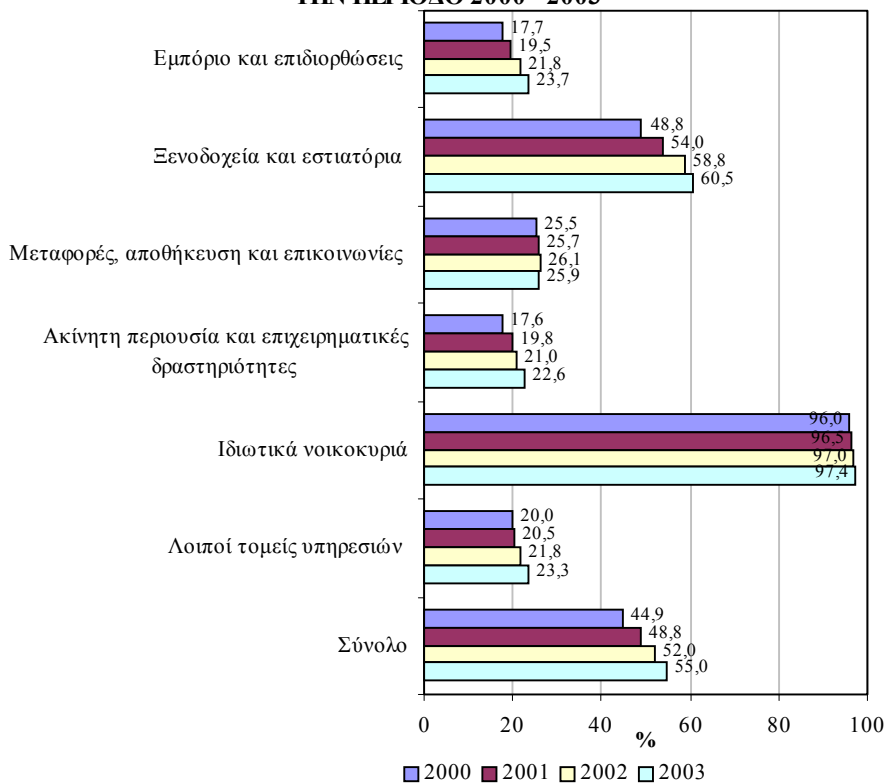

- (v) Η συντριπτική πλειοψηφία των επιχειρήσεων στον τομέα των Ιδιωτικών νοικοκυριών εργοδοτεί ξένο εργατικό δυναμικό. Το ποσοστό τους το 2000 ανερχόταν στο 96,0% ενώ το 2003 παρουσίασε αύξηση φτάνοντας στο 97,4%.
- (vi) Πολύ σημαντικό μερίδιο των επιχειρήσεων στον τομέα των Ξενοδοχείων και εστιατόριων απασχολεί ξένους εργαζόμενους. Το 2000 το 48,8% των επιχειρήσεων είχαν ξένο εργατικό δυναμικό ενώ το 2003 το ποσοστό αυτό αυξήθηκε δραματικά στο 60,5%.
- (vii) Στις Μεταφορές, αποθήκευση και επικοινωνίες το ποσοστό των επιχειρήσεων που απασχολούσε ξένους εργαζόμενους το 2000 έφτανε στο 25,5% και το 2003 στο 25,9%.

#### Μέγεθος επιχείρησης

- (i) Η μεγάλη πλειοψηφία των επιχειρήσεων που εργοδοτεί ξένους εργαζόμενους στον τριτογενή τομέα, σύμφωνα με το Σχεδιάγραμμα 107, εντοπίζεται στις επιχειρήσεις με μέγεθος 1 άτομο. Το 2000 ο αριθμός τους ανερχόταν στις 8.125 ενώ το 2003 έφτασε στις 12.844 (αύξηση 58,1%). Αυτό οφείλεται σε μεγάλο βαθμό στον τομέα των Ιδιωτικών νοικοκυριών.
- (ii) Η δεύτερη μεγαλύτερη κατηγορία συγκροτείται από τις επιχειρήσεις με μέγεθος 2-4 άτομα όπου το 2000 έφταναν στις 1.559 ενώ το 2003 ανήλθαν στις 2.131 (αύξηση 36,7%).
- (iii) Σημαντικός είναι επίσης ο αριθμός των επιχειρήσεων που απασχολεί ξένο εργατικό δυναμικό με μεγέθη 5-9 και 10-49 άτομα παρουσιάζοντας ανοδική τάση την περίοδο 2000-2003.

**ΣΧΕΔΙΑΓΡΑΜΜΑ 107**  
**ΑΡΙΘΜΟΣ ΕΠΙΧΕΙΡΗΣΕΩΝ ΜΕ ΞΕΝΟ ΕΡΓΑΤΙΚΟ**  
**ΔΥΝΑΜΙΚΟ ΣΤΟΝ ΤΡΙΤΟΓΕΝΗ ΤΟΜΕΑ ΚΑΤΑ ΜΕΓΕΘΟΣ**  
**ΕΠΙΧΕΙΡΗΣΗΣ ΤΗΝ ΠΕΡΙΟΔΟ 2000 - 2003**

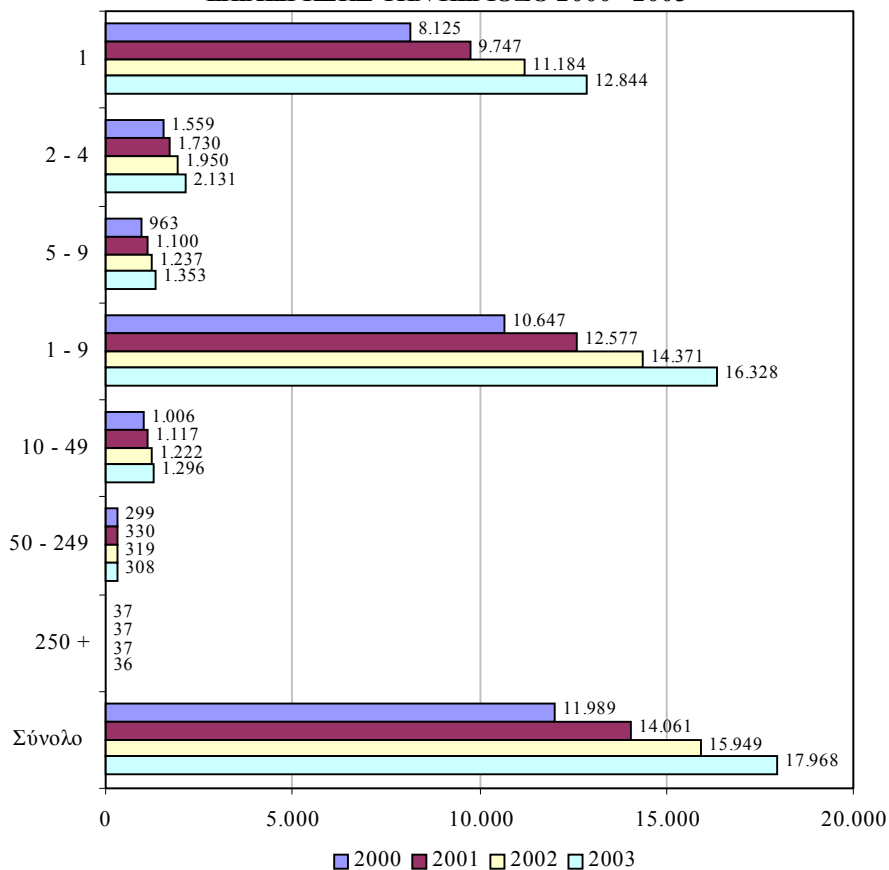

- (iv) Το ποσοστό των επιχειρήσεων με ξένους εργαζόμενους στον τριτογενή τομέα, σύμφωνα με το Σχεδιάγραμμα 108, αυξάνεται παράλληλα με το μέγεθος της επιχείρησης. Μοναδική εξαίρεση αποτελούν οι επιχειρήσεις με μέγεθος 1 άτομο λόγω της συμπερίληψης των Ιδιωτικών νοικοκυριών σε αυτή την κατηγορία.
- (v) Όλες οι επιχειρήσεις με μέγεθος 250+ άτομα κατά την περίοδο 2000-2003, εκτός το 2001, απασχολούσαν ξένους εργαζόμενους.



**ΣΧΕΛΙΑΓΡΑΜΜΑ 108**  
**ΠΟΣΟΣΤΟ ΕΠΙΧΕΙΡΗΣΕΩΝ ΜΕ ΞΕΝΟ ΕΡΓΑΤΙΚΟ**  
**ΔΥΝΑΜΙΚΟ ΣΤΟΝ ΤΡΙΤΟΓΕΝΗ ΤΟΜΕΑ ΚΑΤΑ ΜΕΓΕΘΟΣ**  
**ΕΠΙΧΕΙΡΗΣΗΣ ΤΗΝ ΠΕΡΙΟΔΟ 2000 - 2003**

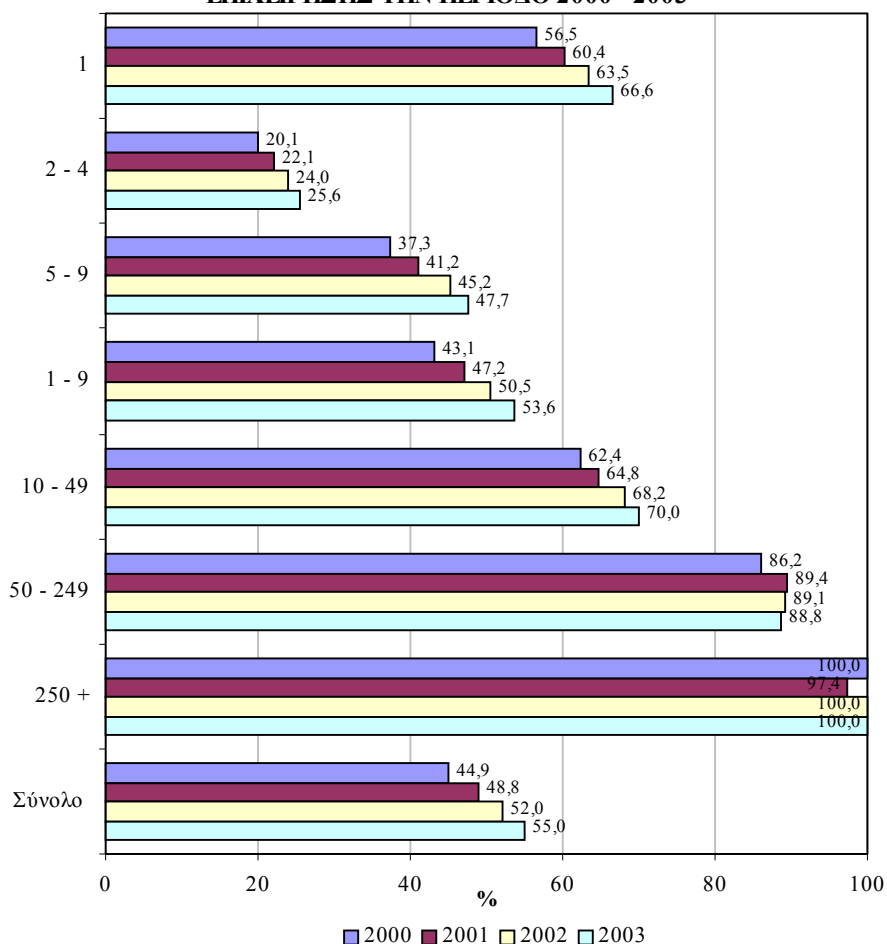

- (vi) Σε πολύ ψηλά επίπεδα κυμαίνεται επίσης το ποσοστό των επιχειρήσεων που εργοδοτούν ξένους εργαζόμενους με μέγεθος 50-249 άτομα. Το 2000 το ποσοστό τους έφτανε στο 86,2% και το 2003 στο 88,8%.
- (vii) Αρκετά σημαντικό είναι και το μερίδιο των επιχειρήσεων που απασχολούσαν ξένους εργαζόμενους με μέγεθος 10-49 άτομα, από 62,4% το 2000 ανήλθε στο 70,0% το 2003.

### Επαρχία

- (i) Οι επιχειρήσεις που απασχολούσαν ξένους εργαζόμενους στον **τρίτογενή τομέα**, όπως φαίνεται στο Σχεδιάγραμμα 109, σημείωσαν **διαδοχικές αυξήσεις σε όλες τις επαρχίες την περίοδο 2000-2003**.

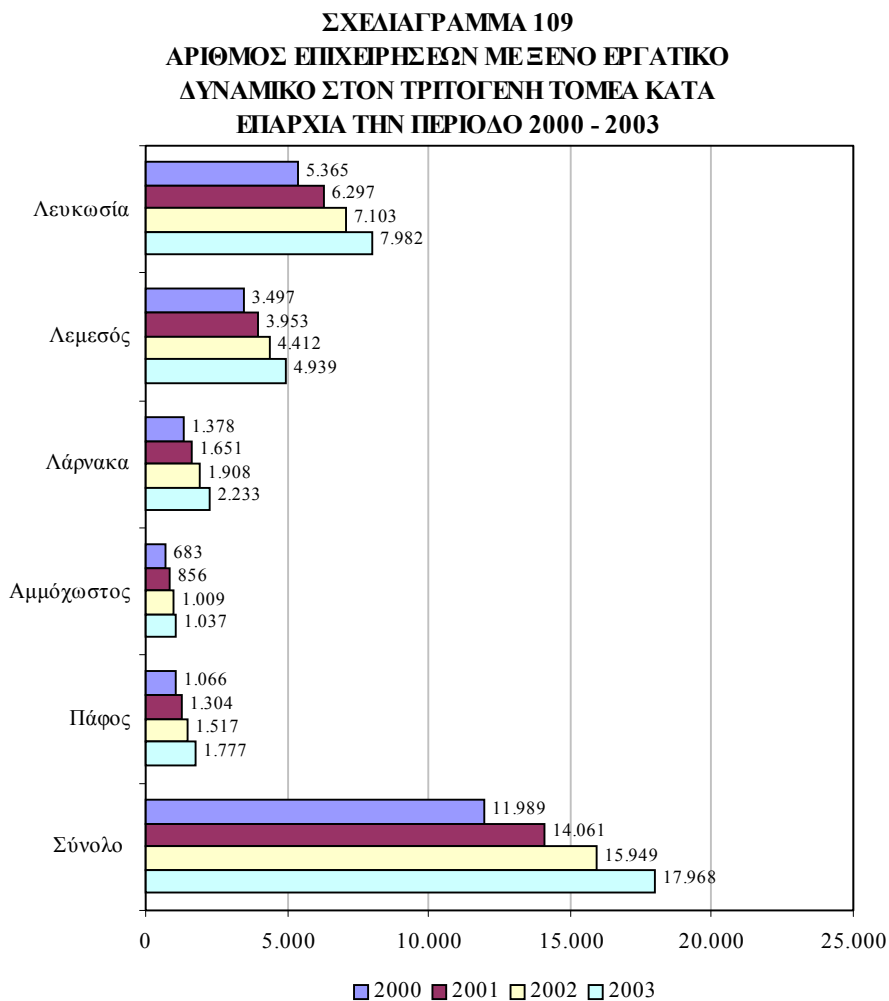

- (ii) Η **μεγαλύτερη μάζα των επιχειρήσεων με ξένο εργατικό δυναμικό εντοπίζεται στη Λευκωσία**. Ο αριθμός τους το **2000** έφτανε στις **5.365** ενώ το **2003** ανήλθε στις **7.982** (αύξηση **48,8%**).

- (iii) Στη **Λεμεσό** οι επιχειρήσεις που εργοδοτούσαν ξένους εργαζόμενους το **2000** ήταν **3.497** ενώ το **2003** έφτασαν στις **4.939** (αύξηση **41,2%**).
- (iv) Ένα **αρκετά σημαντικό ποσοστό των επιχειρήσεων του τριτογενούς τομέα σε όλες τις επαρχίες**, σύμφωνα με το Σχεδιάγραμμα 110, **εργοδοτούσε ξένο εργατικό δυναμικό την περίοδο 2000-2003**.

**ΣΧΕΔΙΑΓΡΑΜΜΑ 110**  
**ΠΟΣΟΣΤΟ ΕΠΙΧΕΙΡΗΣΕΩΝ ΜΕ ΞΕΝΟ ΕΡΓΑΤΙΚΟ**  
**ΔΥΝΑΜΙΚΟ ΣΤΟΝ ΤΡΙΤΟΓΕΝΗ ΤΟΜΕΑ ΚΑΤΑ**  
**ΕΠΑΡΧΙΑ ΤΗΝ ΠΕΡΙΟΔΟ 2000 - 2003**

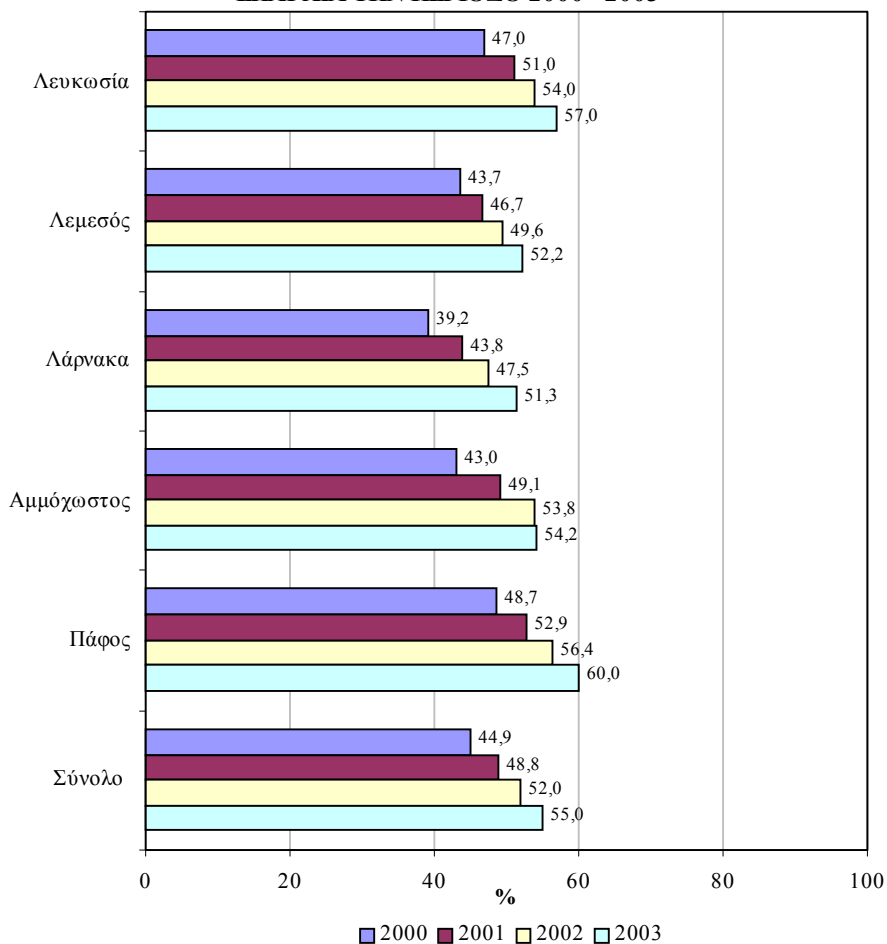

- (v) Το **μεγαλύτερο ποσοστό επιχειρήσεων** που απασχολεί ξένους εργαζόμενους εμφανίζεται στην **Πάφο**. Το **2000** το ποσοστό αυτό έφτανε στο **48,7%** ενώ το **2003** εκτοξεύτηκε στο **60,0%**.
- (vi) Το **αμέσως σημαντικότερο ποσοστό επιχειρήσεων** με ξένο εργατικό δυναμικό παρατηρείται στη **Λευκωσία** με **47,0%** το **2000** και **57,0%** το **2003**.

## **6.2. Πορίσματα**

### **Επιχειρήσεις με ξένο εργατικό δυναμικό**

- (i) Ο **αριθμός των επιχειρήσεων** που απασχολούσαν ξένο εργατικό δυναμικό στην Κύπρο παρουσίασε **σημαντική αύξηση την περίοδο 2000-2003**. Συγκεκριμένα, το **2000** έφταναν στις **14.484** ενώ το **2003** ανήλθαν στις **21.379** (**αύξηση 47,6%**). Αυτό είχε ως αποτέλεσμα το **ποσοστό των επιχειρήσεων** με ξένους εργαζόμενους να εκτοξευτεί στο **51,9%** το **2003** από **42,1%** το **2000**. Η τάση αυτή φανερώνει τη **μεγάλη και συνεχώς αυξανόμενη σημασία** που διαδραματίζει το **ξένο εργατικό δυναμικό** στην κυπριακή οικονομία.
- (ii) Στους **πλείστους τομείς οικονομικής δραστηριότητας**, σύμφωνα με το Σχεδιάγραμμα 111, σημειώθηκε **αύξηση στον αριθμό των επιχειρήσεων** που απασχολούσαν ξένο εργατικό δυναμικό **την περίοδο 2000-2003**. **Σημαντικές αυξήσεις** παρατηρήθηκαν στις **Κατασκευές** (69,4%), στα **Ιδιωτικά νοικοκυριά** (58,0%), στο **Εμπόριο και επιδιορθώσεις** (41,3%) καθώς και στα **Ξενοδοχεία και εστιατόρια** (35,0%).
- (iii) Αναφορικά με τους αριθμούς των επιχειρήσεων με ξένους εργαζόμενους, οι **μεγαλύτεροι αριθμοί** κατά το **2003** εντοπίστηκαν στους τομείς των **Ιδιωτικών νοικοκυριών** (12.320 επιχειρήσεις ή 57,6% του συνόλου), του **Εμπορίου και επιδιορθώσεων** (2.063 επιχειρήσεις ή 9,6% του συνόλου), των **Ξενοδοχείων και εστιατορίων** (1.513 επιχειρήσεις ή 7,1% του συνόλου), της **Γεωργίας** (1.416

επιχειρήσεις ή 6,6% του συνόλου) και της **Μεταποίησης** (1.095 επιχειρήσεις ή 5,1% του συνόλου). Οι **πέντε αυτοί τομείς**, σύμφωνα με το Σχεδιάγραμμα 112, καταλαμβάνουν το **86,0%** του συνόλου των επιχειρήσεων με ξένο εργατικό δυναμικό.

**ΣΧΕΔΙΑΓΡΑΜΜΑ 111**  
**ΑΡΙΘΜΟΣ ΕΠΙΧΕΙΡΗΣΕΩΝ ΜΕ ΞΕΝΟ ΕΡΓΑΤΙΚΟ**  
**ΔΥΝΑΜΙΚΟ ΣΤΟΥΣ ΤΟΜΕΙΣ ΟΙΚΟΝΟΜΙΚΗΣ**  
**ΔΡΑΣΤΗΡΙΟΤΗΤΑΣ ΤΟ 2000 ΚΑΙ ΤΟ 2003**



**ΣΧΕΔΙΑΓΡΑΜΜΑ 112**  
**ΠΟΣΟΣΤΙΑΙΑ ΚΑΤΑΝΟΜΗ ΕΠΙΧΕΙΡΗΣΕΩΝ ΜΕ**  
**ΞΕΝΟ ΕΡΓΑΤΙΚΟ ΔΥΝΑΜΙΚΟ ΣΤΟΥΣ ΤΟΜΕΙΣ**  
**ΟΙΚΟΝΟΜΙΚΗΣ ΔΡΑΣΤΗΡΙΟΤΗΤΑΣ**  
**ΤΟ 2000 ΚΑΙ ΤΟ 2003**

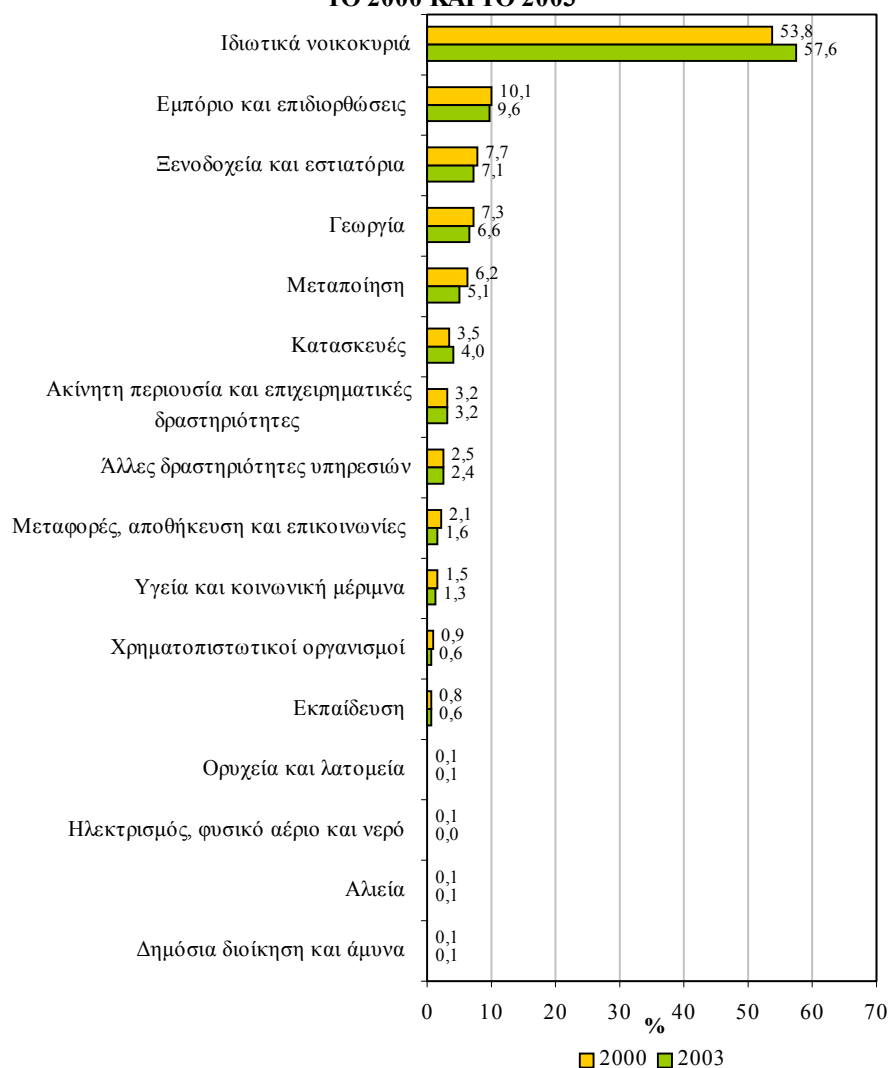

(iv) Το ποσοστό των επιχειρήσεων που απασχολούσαν ξένους εργαζόμενους το 2003, όπως φαίνεται στο Σχεδιάγραμμα 113, κυμαινόταν σε όλους τους τομείς οικονομικής δραστηριότητας σε ψηλά επίπεδα (πέραν του 13%). Ιδιαίτερα, σημειώνονται τα πολύ μεγάλα ποσοστά στα

**Ιδιωτικά νοικοκυριά (97,4%), στη Γεωργία (90,3%)** καθώς και στα **Ξενοδοχεία και εστιατόρια (60,5%)**. Αρκετά σημαντικά ποσοστά παρατηρούνται επίσης στην **Υγεία και κοινωνική μέριμνα (32,9%), στη Μεταποίηση (30,3%), στις Άλλες δραστηριότητες υπηρεσιών (28,0%)** και στις **Κατασκευές (26,5%)**.

**ΣΧΕΔΙΑΓΡΑΜΜΑ 113**  
**ΠΟΣΟΣΤΟ ΕΠΙΧΕΙΡΗΣΕΩΝ ΜΕ ΞΕΝΟ ΕΡΓΑΤΙΚΟ**  
**ΔΥΝΑΜΙΚΟ ΣΤΟΥΣ ΤΟΜΕΙΣ ΟΙΚΟΝΟΜΙΚΗΣ**  
**ΔΡΑΣΤΗΡΙΟΤΗΤΑΣ ΤΟ 2000 ΚΑΙ ΤΟ 2003**



### Μέγεθος επιχείρησης

- (v) Η μεγάλη πλειοψηφία των επιχειρήσεων που εργοδοτεί ξένους εργαζόμενους, σύμφωνα με το Σχεδιάγραμμα 114, έχει μέγεθος 1 άτομο. Συγκεκριμένα, το 2003 ο αριθμός τους ήταν 13.698 (αύξηση 56,0% την περίοδο 2000-2003) και αποτελούσαν το 64,1% του συνόλου. Αυτό οφείλεται σε σημαντικό βαθμό στα Ιδιωτικά νοικοκυριά τα οποία περιλαμβάνονται, στη συντριπτική τους πλειοψηφία, στις επιχειρήσεις με απασχόληση 1 άτομο. Οι αμέσως μεγαλύτερες κατηγορίες επιχειρήσεων το 2003 είχαν μεγέθη 2-4 άτομα (3.198 επιχειρήσεις) και 10-49 άτομα (2.016 επιχειρήσεις). Σε αντίθεση, στις επιχειρήσεις με μεγέθη 50-249 και 250+ άτομα συγκεντρώνεται μικρός αριθμός επιχειρήσεων.

ΣΧΕΔΙΑΓΡΑΜΜΑ 114  
ΑΡΙΘΜΟΣ ΕΠΙΧΕΙΡΗΣΕΩΝ ΜΕ ΞΕΝΟ ΕΡΓΑΤΙΚΟ  
ΔΥΝΑΜΙΚΟ ΚΑΤΑ ΜΕΓΕΘΟΣ ΕΠΙΧΕΙΡΗΣΗΣ  
ΤΟ 2000 ΚΑΙ ΤΟ 2003

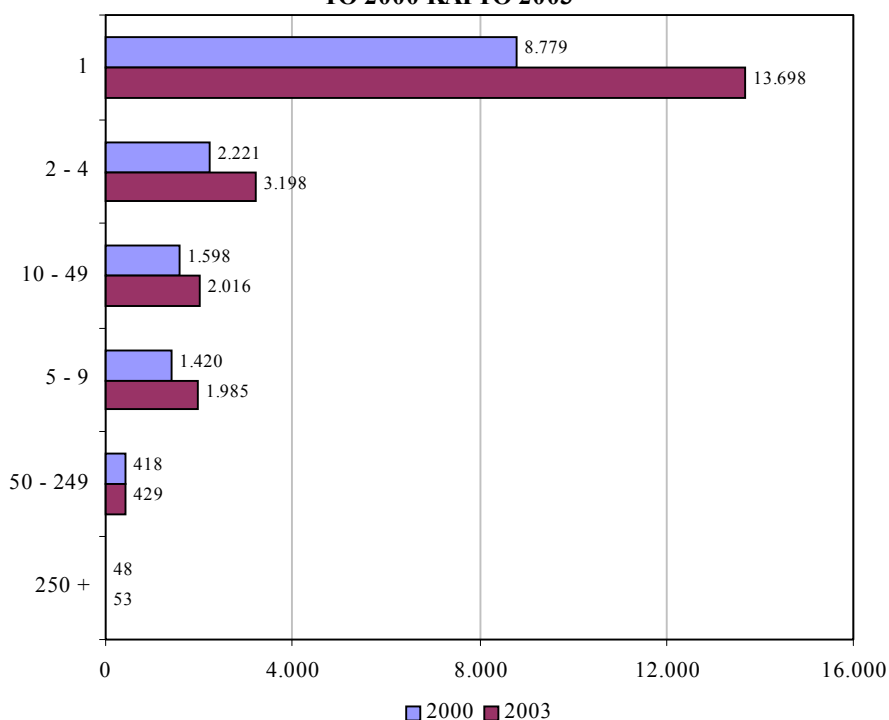



- (vi) Το ποσοστό των επιχειρήσεων με ξένους εργαζόμενους, όπως παρουσιάζεται στο Σχεδιάγραμμα 115, αυξάνεται σημαντικά όσο μεγαλώνει το μέγεθος της επιχείρησης. Μοναδική εξαίρεση αποτελούν οι επιχειρήσεις με μέγεθος 1 άτομο λόγω της συμπερίληψης των Ιδιωτικών νοικοκυριών σε αυτή την κατηγορία. Ειδικότερα, **όλες οι επιχειρήσεις με μέγεθος 250+ άτομα το 2003 εργοδοτούσαν ξένους εργαζόμενους** ενώ το ποσοστό αυτό για τις επιχειρήσεις με μεγέθη 50-249 και 10-49 άτομα ανερχόταν στο **89,0% και 72,2% αντίστοιχα**. Πρόσθετα, σημαντικά είναι τα ποσοστά τα οποία παρατηρούνται και στις υπόλοιπες κατηγορίες επιχειρήσεων (27% και άνω το 2003).

**ΣΧΕΔΙΑΓΡΑΜΜΑ 115**  
**ΠΟΣΟΣΤΟ ΕΠΙΧΕΙΡΗΣΕΩΝ ΜΕ ΞΕΝΟ ΕΡΓΑΤΙΚΟ**  
**ΔΥΝΑΜΙΚΟ ΚΑΤΑ ΜΕΓΕΘΟΣ ΕΠΙΧΕΙΡΗΣΗΣ**  
**ΤΟ 2000 ΚΑΙ ΤΟ 2003**

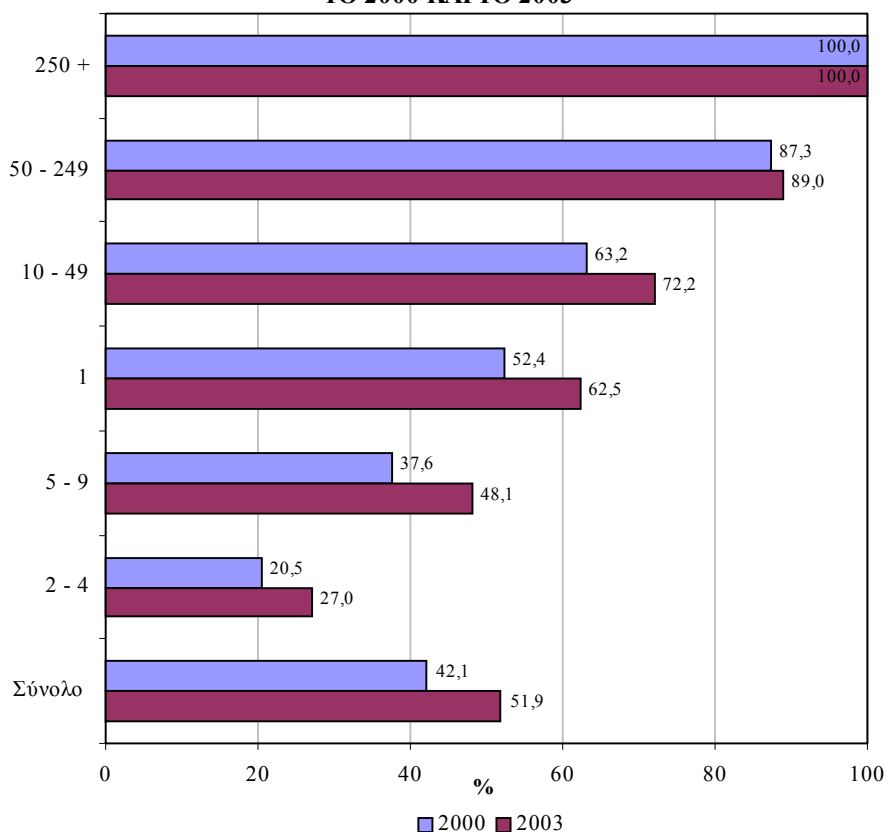

## Επαρχία

- (vii) Ο αριθμός των επιχειρήσεων με ξένους εργαζόμενους, σύμφωνα με το Σχεδιάγραμμα 116, σημείωσε **σημαντικές διαδοχικές αυξήσεις σε όλες τις επαρχίες την περίοδο 2000-2003**. Οι περισσότερες επιχειρήσεις εντοπίζονται στην επαρχία της **Λευκωσίας με 9.349 το 2003** (αύξηση 45,1% την περίοδο 2000-2003) οι οποίες συνιστούσαν το **43,7% του συνόλου**. Η **δεύτερη μεγαλύτερη μάζα** επιχειρήσεων το 2003 συγκεντρώνεται στη **Λεμεσό** (5.663 επιχειρήσεις) και έπονται η **Λάρνακα** (2.844 επιχειρήσεις), η **Πάφος** (2.312 επιχειρήσεις) και η **Αμμόχωστος** (1.211 επιχειρήσεις).

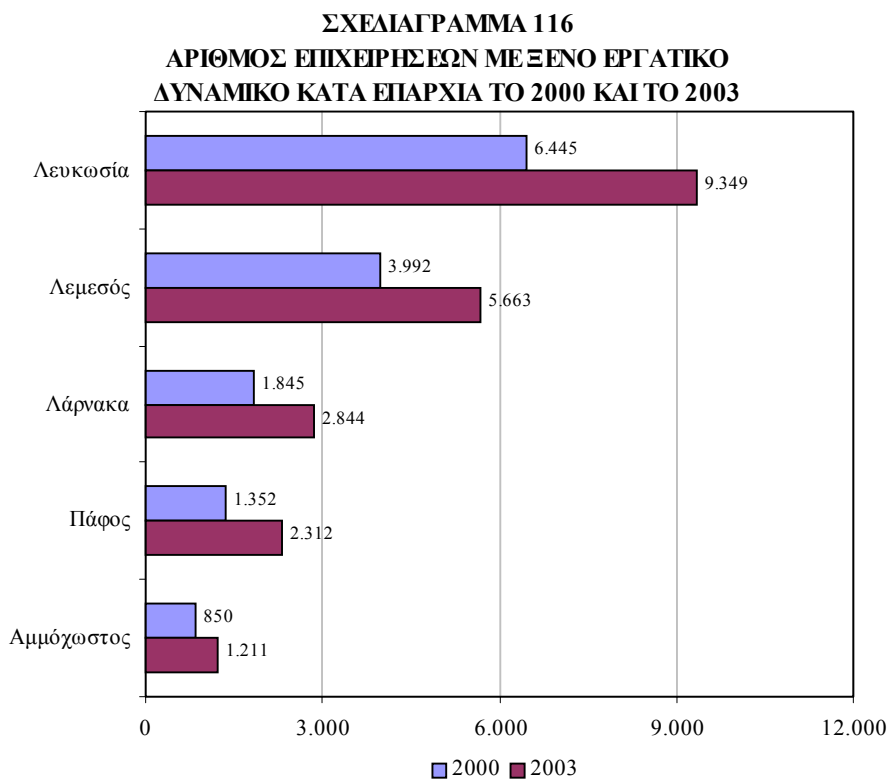

- (viii) Ένα **αρκετά σημαντικό ποσοστό των επιχειρήσεων σε όλες τις επαρχίες**, όπως παρουσιάζεται στο Σχεδιάγραμμα 117, **εργοδοτεί ξένους εργαζόμενους** (48% και άνω το

2003). Το **σημαντικότερο ποσοστό επιχειρήσεων** με ξένο εργατικό δυναμικό εμφανίζεται στην **Πάφο** με **60,4%** το **2003**. Το **αμέσως μεγαλύτερο ποσοστό** συγκεντρώνεται στη **Λευκωσία** με **53,7%** και ακολουθούν η **Αμμόχωστος** (50,6%), η **Λεμεσός** (48,6%) και η **Λάρνακα** (48,0%).

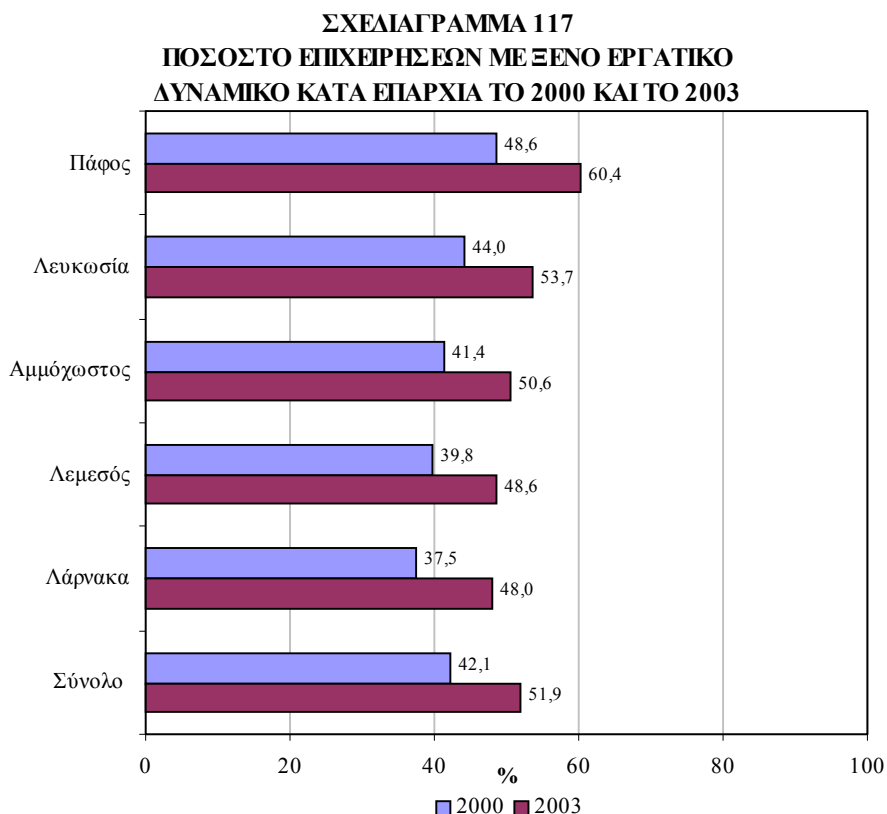

- (ix) Καταληκτικά, **οι επιχειρήσεις που απασχολούσαν ξένο εργατικό δυναμικό** στην Κύπρο παρουσίασαν **σημαντική αύξηση**, τόσο στον **αριθμό** όσο και στο **ποσοστό** τους, κατά την **περίοδο 2000-2003**. Η συγκέντρωσή τους σε **σημαντικούς για την κυπριακή οικονομία τομείς οικονομικής δραστηριότητας** παράλληλα με το **ψηλό ποσοστό** που συγκροτούν σε **όλα τα μεγέθη επιχειρήσεων** και σε **όλες τις επαρχίες** αποδεικνύουν την **πολύ μεγάλη σημασία** που διαδραματίζουν στην **ανάπτυξη της οικονομίας του τόπου**.

## **ΠΑΡΑΡΤΗΜΑΤΑ**



**ΠΑΡΑΡΤΗΜΑ 1**

**ΠΙΝΑΚΕΣ ΓΙΑ ΤΗ ΓΕΝΙΚΗ ΕΙΚΟΝΑ ΑΠΑΣΧΟΛΗΣΗΣ  
ΞΕΝΟΥ ΕΡΓΑΤΙΚΟΥ ΔΥΝΑΜΙΚΟΥ**

**ΠΙΝΑΚΑΣ 1.1**  
**ΕΠΙΧΕΙΡΗΣΕΙΣ ΜΕ ΞΕΝΟ ΕΡΓΑΤΙΚΟ ΔΥΝΑΜΙΚΟ ΣΤΟΥΣ ΕΥΡΕΙΣ ΤΟΜΕΙΣ**  
**ΟΙΚΟΝΟΜΙΚΗΣ ΔΡΑΣΤΗΡΙΟΤΗΤΑΣ ΤΗΝ ΠΕΡΙΟΔΟ 2000 - 2003**

ΤΟΜΕΑΣ ΟΙΚΟΝΟΜΙΚΗΣ ΔΡΑΣΤΗΡΙΟΤΗΤΑΣ	2000			2001			2002			2003		
	Αρ.	Κατ.	%	Αρ.	Κατ.	%	Αρ.	Κατ.	%	Αρ.	Κατ.	%
Πρωτογενής	1.080	7,4	82,9	1.195	7,1	84,2	1.341	7,1	86,5	1.446	6,8	88,2
Δευτερογενής	1.415	9,8	22,1	1.516	9,1	23,5	1.716	9,0	25,8	1.965	9,2	28,6
Τριτογενής	11.989	82,8	44,9	14.061	83,8	48,8	15.949	83,9	52,0	17.968	84,0	55,0
<b>ΣΥΝΟΛΟ</b>	<b>14.484</b>	<b>100,0</b>	<b>42,1</b>	<b>16.772</b>	<b>100,0</b>	<b>45,7</b>	<b>19.006</b>	<b>100,0</b>	<b>48,9</b>	<b>21.379</b>	<b>100,0</b>	<b>51,9</b>

Πηγή: Τμήμα Κοινωνικών Ασφαλίσεων, Υπουργείο Εργασίας και Κοινωνικών Ασφαλίσεων

**ΠΙΝΑΚΑΣ 1.2**  
**ΞΕΝΟ ΕΡΓΑΤΙΚΟ ΔΥΝΑΜΙΚΟ ΣΤΟΥΣ ΕΥΡΕΙΣ ΤΟΜΕΙΣ ΟΙΚΟΝΟΜΙΚΗΣ**  
**ΔΡΑΣΤΗΡΙΟΤΗΤΑΣ ΤΗΝ ΠΕΡΙΟΔΟ 2000 - 2003**

ΤΟΜΕΑΣ ΟΙΚΟΝΟΜΙΚΗΣ ΔΡΑΣΤΗΡΙΟΤΗΤΑΣ	2000			2001			2002			2003		
	Αρ.	Κατ.	%	Αρ.	Κατ.	%	Αρ.	Κατ.	%	Αρ.	Κατ.	%
Πρωτογενής	2.285	8,5	13,8	2.674	8,3	17,3	3.083	8,2	18,1	3.322	7,9	19,0
Δευτερογενής	4.647	17,2	6,7	5.459	16,9	7,5	6.635	17,7	9,1	8.045	19,0	10,8
Τριτογενής	20.021	74,3	9,6	24.152	74,8	10,9	27.758	74,1	12,3	30.848	73,1	13,1
<b>ΣΥΝΟΛΟ</b>	<b>26.953</b>	<b>100,0</b>	<b>9,2</b>	<b>32.285</b>	<b>100,0</b>	<b>10,4</b>	<b>37.476</b>	<b>100,0</b>	<b>11,9</b>	<b>42.215</b>	<b>100,0</b>	<b>12,9</b>

Πηγή: Τμήμα Κοινωνικών Ασφαλίσεων, Υπουργείο Εργασίας και Κοινωνικών Ασφαλίσεων  
 Έρευνα Εργατικού Δυναμικού, Στατιστική Υπηρεσία



**ΠΙΝΑΚΑΣ 1.3**  
**ΕΠΙΧΕΙΡΗΣΕΙΣ ΜΕ ΞΕΝΟ ΕΡΓΑΤΙΚΟ ΔΥΝΑΜΙΚΟ**  
**ΚΑΤΑ ΜΕΓΕΘΟΣ ΕΠΙΧΕΙΡΗΣΗΣ ΤΗΝ ΠΕΡΙΟΔΟ 2000 - 2003**

ΜΕΓΕΘΟΣ ΕΠΙΧΕΙΡΗΣΗΣ	2000			2001			2002			2003		
	Αρ.	Κατ.	%	Αρ.	Κατ.	%	Αρ.	Κατ.	%	Αρ.	Κατ.	%
1	8.779	60,6	52,4	10.430	62,2	56,1	11.959	62,9	59,3	13.698	64,1	62,5
2 - 4	2.221	15,4	20,5	2.511	15,0	22,7	2.877	15,1	25,1	3.198	15,0	27,0
5 - 9	1.420	9,8	37,6	1.580	9,4	41,2	1.779	9,4	45,0	1.985	9,3	48,1
1 - 9	12.420	85,8	39,6	14.521	86,6	43,4	16.615	87,4	46,7	18.881	88,4	49,8
10 - 49	1.598	11,0	63,2	1.746	10,4	65,8	1.896	10,0	69,9	2.016	9,4	72,2
50 - 249	418	2,9	87,3	454	2,7	89,9	441	2,3	89,6	429	2,0	89,0
250 +	48	0,3	100,0	51	0,3	98,1	54	0,3	100,0	53	0,2	100,0
<b>ΣΥΝΟΛΟ</b>	<b>14.484</b>	<b>100,0</b>	<b>42,1</b>	<b>16.772</b>	<b>100,0</b>	<b>45,7</b>	<b>19.006</b>	<b>100,0</b>	<b>48,9</b>	<b>21.379</b>	<b>100,0</b>	<b>51,9</b>

Πηγή: Τμήμα Κοινωνικών Ασφαλίσεων, Υπουργείο Εργασίας και Κοινωνικών Ασφαλίσεων

**ΠΙΝΑΚΑΣ 1.4**  
**ΞΕΝΟ ΕΡΓΑΤΙΚΟ ΔΥΝΑΜΙΚΟ ΚΑΤΑ ΜΕΓΕΘΟΣ ΕΠΙΧΕΙΡΗΣΗΣ ΤΗΝ ΠΕΡΙΟΔΟ 2000 - 2003**

ΜΕΓΕΘΟΣ ΕΠΙΧΕΙΡΗΣΗΣ	2000			2001			2002			2003		
	Αρ.	Κατ.	%	Αρ.	Κατ.	%	Αρ.	Κατ.	%	Αρ.	Κατ.	%
<i>1</i>	8.780	32,6	16,6	10.430	32,3	19,3	11.960	31,9	21,0	13.701	32,4	22,2
<i>2 - 4</i>	3.176	11,8	6,3	3.728	11,5	7,0	4.324	11,5	8,0	4.890	11,6	9,1
<i>5 - 9</i>	2.767	10,3	7,9	3.216	10,0	8,7	3.854	10,3	10,0	4.425	10,5	11,1
<b>1 - 9</b>	14.723	54,7	10,6	17.374	53,8	12,0	20.138	53,7	13,5	23.016	54,5	14,8
<b>10 - 49</b>	6.257	23,2	9,3	7.215	22,4	8,9	8.424	22,5	11,2	9.336	22,1	11,4
<b>50 - 249</b>	4.246	15,7	-	5.462	16,9	-	6.077	16,2	-	6.328	15,0	-
<b>250 +</b>	1.727	6,4	-	2.234	6,9	-	2.837	7,6	-	3.535	8,4	-
<b>50 +</b>	5.973	22,1	6,8	7.696	23,8	9,1	8.914	23,8	9,8	9.863	23,4	11,0
<b>ΣΥΝΟΛΟ</b>	<b>26.953</b>	<b>100,0</b>	<b>9,2</b>	<b>32.285</b>	<b>100,0</b>	<b>10,4</b>	<b>37.476</b>	<b>100,0</b>	<b>11,9</b>	<b>42.215</b>	<b>100,0</b>	<b>12,9</b>

Πηγή: Τμήμα Κοινωνικών Ασφαλίσεων, Υπουργείο Εργασίας και Κοινωνικών Ασφαλίσεων  
Έρευνα Εργατικού Δυναμικού, Στατιστική Υπηρεσία

**ΠΙΝΑΚΑΣ 1.5**  
**ΕΠΙΧΕΙΡΗΣΕΙΣ ΜΕ ΞΕΝΟ ΕΡΓΑΤΙΚΟ ΔΥΝΑΜΙΚΟ ΚΑΤΑ ΕΠΑΡΧΙΑ ΤΗΝ ΠΕΡΙΟΔΟ 2000 - 2003**

ΕΠΑΡΧΙΑ	2000			2001			2002			2003		
	Αρ.	Κατ.	%	Αρ.	Κατ.	%	Αρ.	Κατ.	%	Αρ.	Κατ.	%
Λευκωσία	6.445	44,5	44,0	7.441	44,4	47,7	8.365	44,0	50,6	9.349	43,7	53,7
Λεμεσός	3.992	27,6	39,8	4.520	26,9	43,0	5.055	26,6	45,9	5.663	26,5	48,6
Λάρνακα	1.845	12,7	37,5	2.132	12,7	41,0	2.456	12,9	44,5	2.844	13,3	48,0
Αμμόχωστος	850	5,9	41,4	1.037	6,2	46,8	1.186	6,3	50,5	1.211	5,7	50,6
Πάφος	1.352	9,3	48,6	1.643	9,8	52,5	1.944	10,2	56,4	2.312	10,8	60,4
<b>ΣΥΝΟΛΟ</b>	<b>14.484</b>	<b>100,0</b>	<b>42,1</b>	<b>16.772</b>	<b>100,0</b>	<b>45,7</b>	<b>19.006</b>	<b>100,0</b>	<b>48,9</b>	<b>21.379</b>	<b>100,0</b>	<b>51,9</b>

Πηγή: Τμήμα Κοινωνικών Ασφαλίσεων, Υπουργείο Εργασίας και Κοινωνικών Ασφαλίσεων

**ΠΙΝΑΚΑΣ 1.6**  
**ΞΕΝΟ ΕΡΓΑΤΙΚΟ ΔΥΝΑΜΙΚΟ ΚΑΤΑ ΕΠΑΡΧΙΑ ΠΟΥ ΕΡΓΑΖΟΝΤΑΝ ΤΗΝ ΠΕΡΙΟΔΟ 2000 - 2003**

ΕΠΑΡΧΙΑ	2000			2001			2002			2003		
	Αρ.	Κατ.	%	Αρ.	Κατ.	%	Αρ.	Κατ.	%	Αρ.	Κατ.	%
Λευκωσία	11.635	43,2	9,5	13.790	42,7	11,0	15.862	42,3	12,4	17.868	42,3	13,3
Λεμεσός	7.014	26,0	9,5	8.096	25,1	10,6	9.144	24,4	10,8	10.029	23,8	11,5
Λάρνακα	3.168	11,7	14,1	3.627	11,2	16,9	4.082	10,9	20,2	4.742	11,2	21,7
Αμμόχωστος	1.878	7,0	4,0	2.510	7,8	4,4	2.843	7,6	5,6	2.792	6,6	5,4
Πάφος	3.258	12,1	11,9	4.262	13,2	14,5	5.545	14,8	17,7	6.784	16,1	21,4
<b>ΣΥΝΟΛΟ</b>	<b>26.953</b>	<b>100,0</b>	<b>9,2</b>	<b>32.285</b>	<b>100,0</b>	<b>10,4</b>	<b>37.476</b>	<b>100,0</b>	<b>11,9</b>	<b>42.215</b>	<b>100,0</b>	<b>12,9</b>

Πηγή: Τμήμα Κοινωνικών Ασφαλίσεων, Υπουργείο Εργασίας και Κοινωνικών Ασφαλίσεων  
Έρευνα Εργατικού Δυναμικού, Στατιστική Υπηρεσία



**ΠΑΡΑΡΤΗΜΑ 2**

**ΠΙΝΑΚΕΣ ΓΙΑ ΤΗ ΓΕΝΙΚΗ ΕΙΚΟΝΑ ΑΠΑΣΧΟΛΗΣΗΣ  
ΞΕΝΟΥ ΕΡΓΑΤΙΚΟΥ ΔΥΝΑΜΙΚΟΥ  
ΣΤΟΝ ΠΡΩΤΟΓΕΝΗ ΤΟΜΕΑ**

**ΠΙΝΑΚΑΣ 2.1**  
**ΕΠΙΧΕΙΡΗΣΕΙΣ ΜΕ ΞΕΝΟ ΕΡΓΑΤΙΚΟ ΔΥΝΑΜΙΚΟ ΣΤΟΝ ΠΡΩΤΟΓΕΝΗ ΤΟΜΕΑ ΤΗΝ ΠΕΡΙΟΔΟ 2000 - 2003**

ΤΟΜΕΑΣ ΟΙΚΟΝΟΜΙΚΗΣ ΔΡΑΣΤΗΡΙΟΤΗΤΑΣ	2000			2001			2002			2003		
	Αρ.	Κατ.	%	Αρ.	Κατ.	%	Αρ.	Κατ.	%	Αρ.	Κατ.	%
Γεωργία	1.055	97,7	85,7	1.170	97,9	86,9	1.313	97,9	88,8	1.416	97,9	90,3
Αλιεία	12	1,1	48,0	10	0,8	40,0	12	0,9	52,2	11	0,8	45,8
Ορυχεία και λατομεία	13	1,2	28,3	15	1,3	31,3	16	1,2	33,3	19	1,3	40,4
<b>ΣΥΝΟΛΟ</b>	<b>1.080</b>	<b>100,0</b>	<b>82,9</b>	<b>1.195</b>	<b>100,0</b>	<b>84,2</b>	<b>1.341</b>	<b>100,0</b>	<b>86,5</b>	<b>1.446</b>	<b>100,0</b>	<b>88,2</b>

Πηγή: Τμήμα Κοινωνικών Ασφαλίσεων, Υπουργείο Εργασίας και Κοινωνικών Ασφαλίσεων

**ΠΙΝΑΚΑΣ 2.2**  
**ΞΕΝΟ ΕΡΓΑΤΙΚΟ ΔΥΝΑΜΙΚΟ ΣΤΟΝ ΠΡΩΤΟΓΕΝΗ ΤΟΜΕΑ ΤΗΝ ΠΕΡΙΟΔΟ 2000 - 2003**

ΤΟΜΕΑΣ ΟΙΚΟΝΟΜΙΚΗΣ ΔΡΑΣΤΗΡΙΟΤΗΤΑΣ	2000			2001			2002			2003		
	Αρ.	Κατ.	%	Αρ.	Κατ.	%	Αρ.	Κατ.	%	Αρ.	Κατ.	%
Γεωργία	2.219	97,1	14,4	2.601	97,3	18,1	3.001	97,3	18,7	3.232	97,3	19,4
Αλιεία	40	1,8	9,2	41	1,5	7,2	43	1,4	7,8	40	1,2	13,7
Ορυχεία και λατομεία	26	1,1	3,5	32	1,2	6,1	39	1,3	8,4	50	1,5	10,3
<b>ΣΥΝΟΛΟ</b>	<b>2.285</b>	<b>100,0</b>	<b>13,8</b>	<b>2.674</b>	<b>100,0</b>	<b>17,3</b>	<b>3.083</b>	<b>100,0</b>	<b>18,1</b>	<b>3.322</b>	<b>100,0</b>	<b>19,0</b>

Πηγή: Τμήμα Κοινωνικών Ασφαλίσεων, Υπουργείο Εργασίας και Κοινωνικών Ασφαλίσεων  
 Έρευνα Εργατικού Δυναμικού, Στατιστική Υπηρεσία



**ΠΙΝΑΚΑΣ 2.3**  
**ΕΠΙΧΕΙΡΗΣΕΙΣ ΜΕ ΞΕΝΟ ΕΡΓΑΤΙΚΟ ΔΥΝΑΜΙΚΟ ΣΤΟΝ ΠΡΩΤΟΓΕΝΗ ΤΟΜΕΑ**  
**ΚΑΤΑ ΜΕΓΕΘΟΣ ΕΠΙΧΕΙΡΗΣΗΣ ΤΗΝ ΠΕΡΙΟΔΟ 2000 - 2003**

ΜΕΓΕΘΟΣ ΕΠΙΧΕΙΡΗΣΗΣ	2000			2001			2002			2003		
	Αρ.	Κατ.	%	Αρ.	Κατ.	%	Αρ.	Κατ.	%	Αρ.	Κατ.	%
1	567	52,5	83,6	583	48,8	82,8	644	48,0	84,8	703	48,6	87,1
2 - 4	338	31,3	80,3	427	35,7	84,9	492	36,7	87,7	529	36,6	88,5
5 - 9	96	8,9	85,7	99	8,3	86,1	118	8,8	90,1	131	9,1	92,9
1 - 9	1.001	92,7	82,7	1.109	92,8	83,9	1.254	93,5	86,4	1.363	94,3	88,2
10 - 49	71	6,6	87,7	75	6,3	88,2	78	5,8	88,6	74	5,1	90,2
50 - 249	8	0,7	80,0	11	0,9	91,7	9	0,7	81,8	9	0,6	81,8
250 +	0	0,0	-	0	0,0	-	0	0,0	-	0	0,0	-
<b>ΣΥΝΟΛΟ</b>	<b>1.080</b>	<b>100,0</b>	<b>82,9</b>	<b>1.195</b>	<b>100,0</b>	<b>84,2</b>	<b>1.341</b>	<b>100,0</b>	<b>86,5</b>	<b>1.446</b>	<b>100,0</b>	<b>88,2</b>

Πηγή: Τμήμα Κοινωνικών Ασφαλίσεων, Υπουργείο Εργασίας και Κοινωνικών Ασφαλίσεων

**ΠΙΝΑΚΑΣ 2.4**  
**ΞΕΝΟ ΕΡΓΑΤΙΚΟ ΔΥΝΑΜΙΚΟ ΣΤΟΝ ΠΡΩΤΟΓΕΝΗ ΤΟΜΕΑ**  
**ΚΑΤΑ ΜΕΓΕΘΟΣ ΕΠΙΧΕΙΡΗΣΗΣ ΤΗΝ ΠΕΡΙΟΔΟ 2000 - 2003**

ΜΕΓΕΘΟΣ ΕΠΙΧΕΙΡΗΣΗΣ	2000			2001			2002			2003		
	Αρ.	Κατ.	%	Αρ.	Κατ.	%	Αρ.	Κατ.	%	Αρ.	Κατ.	%
1	567	24,8	6,9	583	21,8	7,5	644	20,9	7,9	703	21,1	8,0
2 - 4	671	29,4	14,5	881	32,9	20,8	1.024	33,2	19,7	1.126	33,9	21,7
5 - 9	366	16,0	43,4	378	14,1	51,9	478	15,5	34,4	551	16,6	61,1
1 - 9	1.604	70,2	11,8	1.842	68,8	14,5	2.146	69,6	14,6	2.380	71,6	16,0
10 - 49	512	22,4	23,2	595	22,3	26,7	689	22,4	39,7	657	19,8	35,3
50 - 249	169	7,4	-	237	8,9	-	248	8,0	-	285	8,6	-
250 +	0	0,0	-	0	0,0	-	0	0,0	-	0	0,0	-
50 +	169	7,4	21,7	237	8,9	42,0	248	8,0	42,9	285	8,6	38,8
<b>ΣΥΝΟΛΟ</b>	<b>2.285</b>	<b>100,0</b>	<b>13,8</b>	<b>2.674</b>	<b>100,0</b>	<b>17,3</b>	<b>3.083</b>	<b>100,0</b>	<b>18,1</b>	<b>3.322</b>	<b>100,0</b>	<b>19,0</b>

Πηγή: Τμήμα Κοινωνικών Ασφαλίσεων, Υπουργείο Εργασίας και Κοινωνικών Ασφαλίσεων  
 Έρευνα Εργατικού Δυναμικού, Στατιστική Υπηρεσία

**ΠΙΝΑΚΑΣ 2.5**  
**ΕΠΙΧΕΙΡΗΣΕΙΣ ΜΕ ΞΕΝΟ ΕΡΓΑΤΙΚΟ ΔΥΝΑΜΙΚΟ ΣΤΟΝ ΠΡΩΤΟΓΕΝΗ ΤΟΜΕΑ**  
**ΚΑΤΑ ΕΠΑΡΧΙΑ ΤΗΝ ΠΕΡΙΟΔΟ 2000 - 2003**

ΕΠΑΡΧΙΑ	2000			2001			2002			2003		
	Αρ.	Κατ.	%	Αρ.	Κατ.	%	Αρ.	Κατ.	%	Αρ.	Κατ.	%
Λευκωσία	429	39,7	84,1	477	39,9	84,9	526	39,2	86,7	561	38,8	88,5
Λεμεσός	176	16,3	72,1	209	17,5	77,1	246	18,4	80,4	277	19,2	82,9
Λάρνακα	250	23,1	85,9	256	21,4	84,8	294	21,9	87,5	312	21,6	89,7
Αμμόχωστος	113	10,5	94,2	117	9,8	95,9	98	7,3	96,1	86	5,9	92,5
Πάφος	112	10,4	81,8	136	11,4	84,0	177	13,2	88,9	210	14,5	91,3
<b>ΣΥΝΟΛΟ</b>	<b>1.080</b>	<b>100,0</b>	<b>82,9</b>	<b>1.195</b>	<b>100,0</b>	<b>84,2</b>	<b>1.341</b>	<b>100,0</b>	<b>86,5</b>	<b>1.446</b>	<b>100,0</b>	<b>88,2</b>

Πηγή: Τμήμα Κοινωνικών Ασφαλίσεων, Υπουργείο Εργασίας και Κοινωνικών Ασφαλίσεων

**ΠΙΝΑΚΑΣ 2.6**  
**ΞΕΝΟ ΕΡΓΑΤΙΚΟ ΔΥΝΑΜΙΚΟ ΣΤΟΝ ΠΡΩΤΟΓΕΝΗ ΤΟΜΕΑ**  
**ΚΑΤΑ ΕΠΑΡΧΙΑ ΠΟΥ ΕΡΓΑΖΟΝΤΑΝ ΤΗΝ ΠΕΡΙΟΔΟ 2000 - 2003**

ΕΠΑΡΧΙΑ	2000			2001			2002			2003		
	Αρ.	Κατ.	%	Αρ.	Κατ.	%	Αρ.	Κατ.	%	Αρ.	Κατ.	%
Λευκωσία	958	41,9	23,1	1.145	42,8	28,9	1.305	42,3	29,7	1.399	42,1	27,1
Λεμεσός	424	18,5	16,0	506	18,9	24,0	620	20,1	15,9	674	20,3	17,2
Λάρνακα	470	20,6	15,5	505	18,9	24,0	582	18,9	30,3	638	19,2	33,5
Αμμόχωστος	244	10,7	7,0	270	10,1	8,2	250	8,1	8,4	214	6,4	7,4
Πάφος	189	8,3	5,8	248	9,3	6,1	326	10,6	8,5	397	12,0	11,1
<b>ΣΥΝΟΛΟ</b>	<b>2.285</b>	<b>100,0</b>	<b>13,8</b>	<b>2.674</b>	<b>100,0</b>	<b>17,3</b>	<b>3.083</b>	<b>100,0</b>	<b>18,1</b>	<b>3.322</b>	<b>100,0</b>	<b>19,0</b>

Πηγή: Τμήμα Κοινωνικών Ασφαλίσεων, Υπουργείο Εργασίας και Κοινωνικών Ασφαλίσεων  
 Έρευνα Εργατικού Δυναμικού, Στατιστική Υπηρεσία



**ΠΑΡΑΡΤΗΜΑ 3**

**ΠΙΝΑΚΕΣ ΓΙΑ ΤΗ ΓΕΝΙΚΗ ΕΙΚΟΝΑ ΑΠΑΣΧΟΛΗΣΗΣ  
ΞΕΝΟΥ ΕΡΓΑΤΙΚΟΥ ΔΥΝΑΜΙΚΟΥ  
ΣΤΟ ΔΕΥΤΕΡΟΓΕΝΗ ΤΟΜΕΑ**

**ΠΙΝΑΚΑΣ 3.1**  
**ΕΠΙΧΕΙΡΗΣΕΙΣ ΜΕ ΞΕΝΟ ΕΡΓΑΤΙΚΟ ΔΥΝΑΜΙΚΟ ΣΤΟ ΔΕΥΤΕΡΟΓΕΝΗ ΤΟΜΕΑ ΤΗΝ ΠΕΡΙΟΔΟ 2000 - 2003**

ΤΟΜΕΑΣ ΟΙΚΟΝΟΜΙΚΗΣ ΔΡΑΣΤΗΡΙΟΤΗΤΑΣ	2000			2001			2002			2003		
	Αρ.	Κατ.	%	Αρ.	Κατ.	%	Αρ.	Κατ.	%	Αρ.	Κατ.	%
Μεταποίηση	893	63,1	24,0	929	61,3	25,3	1.031	60,1	28,0	1.095	55,7	30,3
Ηλεκτρισμός, φυσικό αέριο και νερό	13	0,9	56,5	12	0,8	48,0	10	0,6	43,5	8	0,4	33,3
Κατασκευές	509	36,0	19,3	575	37,9	20,8	675	39,3	22,8	862	43,9	26,5
<b>ΣΥΝΟΛΟ</b>	<b>1.415</b>	<b>100,0</b>	<b>22,1</b>	<b>1.516</b>	<b>100,0</b>	<b>23,5</b>	<b>1.716</b>	<b>100,0</b>	<b>25,8</b>	<b>1.965</b>	<b>100,0</b>	<b>28,6</b>

Πηγή: Τμήμα Κοινωνικών Ασφαλίσεων, Υπουργείο Εργασίας και Κοινωνικών Ασφαλίσεων

**ΠΙΝΑΚΑΣ 3.2**  
**ΞΕΝΟ ΕΡΓΑΤΙΚΟ ΔΥΝΑΜΙΚΟ ΣΤΟ ΔΕΥΤΕΡΟΓΕΝΗ ΤΟΜΕΑ ΤΗΝ ΠΕΡΙΟΔΟ 2000 - 2003**

ΤΟΜΕΑΣ ΟΙΚΟΝΟΜΙΚΗΣ ΔΡΑΣΤΗΡΙΟΤΗΤΑΣ	2000			2001			2002			2003		
	Αρ.	Κατ.	%	Αρ.	Κατ.	%	Αρ.	Κατ.	%	Αρ.	Κατ.	%
Μεταποίηση	2.676	57,6	7,1	2.985	54,7	7,6	3.421	51,6	8,9	3.921	48,8	10,9
Ηλεκτρισμός, φυσικό αέριο και νερό	32	0,7	1,2	27	0,5	0,9	26	0,4	0,9	27	0,3	0,8
Κατασκευές	1.939	41,7	6,7	2.447	44,8	8,1	3.188	48,0	10,3	4.097	50,9	11,7
<b>ΣΥΝΟΛΟ</b>	<b>4.647</b>	<b>100,0</b>	<b>6,7</b>	<b>5.459</b>	<b>100,0</b>	<b>7,5</b>	<b>6.635</b>	<b>100,0</b>	<b>9,1</b>	<b>8.045</b>	<b>100,0</b>	<b>10,8</b>

Πηγή: Τμήμα Κοινωνικών Ασφαλίσεων, Υπουργείο Εργασίας και Κοινωνικών Ασφαλίσεων  
 Έρευνα Εργατικού Δυναμικού, Στατιστική Υπηρεσία



**ΠΙΝΑΚΑΣ 3.3**  
**ΕΠΙΧΕΙΡΗΣΕΙΣ ΜΕ ΞΕΝΟ ΕΡΓΑΤΙΚΟ ΔΥΝΑΜΙΚΟ ΣΤΗ ΜΕΤΑΠΟΙΗΣΗ ΤΗΝ ΠΕΡΙΟΔΟ 2000 - 2003**

ΤΟΜΕΑΣ ΟΙΚΟΝΟΜΙΚΗΣ ΔΡΑΣΤΗΡΙΟΤΗΤΑΣ	2000			2001			2002			2003		
	Αρ.	Κατ.	%	Αρ.	Κατ.	%	Αρ.	Κατ.	%	Αρ.	Κατ.	%
Βιομηχανία τροφίμων, ποτών και καπνοβιομηχανία	269	30,1	42,9	290	31,2	46,1	323	31,3	50,2	324	29,6	51,7
Παραγωγή κλωστοϋφαν- τουργικών υλών, κατα- σκευή ειδών ενδυμασίας και βιομηχανία δερμάτων ειδών	71	7,9	14,1	73	7,9	15,6	71	6,9	15,6	66	6,0	15,6
Βιομηχανία ξύλου και προϊόντων ξύλου και παραγωγή προϊόντων από χαρτί	69	7,7	14,2	72	7,7	14,7	87	8,4	17,6	104	9,5	20,6
Εκδόσεις και εκτυπώσεις	66	7,4	23,2	62	6,7	22,6	72	7,0	26,4	75	6,8	28,2
Διυλιστήριο και παραγωγή χημικών προϊόντων	38	4,3	39,2	40	4,3	41,2	38	3,7	41,8	39	3,6	44,8
Κατασκευή προϊόντων από ελαστικό	25	2,8	37,3	21	2,3	31,8	20	1,9	30,8	23	2,1	35,4

συνεχίζεται ...

**ΠΙΝΑΚΑΣ 3.3 (συνέχεια)**  
**ΕΠΙΧΕΙΡΗΣΕΙΣ ΜΕ ΞΕΝΟ ΕΡΓΑΤΙΚΟ ΔΥΝΑΜΙΚΟ ΣΤΗ ΜΕΤΑΠΟΙΗΣΗ ΤΗΝ ΠΕΡΙΟΔΟ 2000 - 2003**

ΤΟΜΕΑΣ ΟΙΚΟΝΟΜΙΚΗΣ ΔΡΑΣΤΗΡΙΟΤΗΤΑΣ	2000			2001			2002			2003		
	Αρ.	Κατ.	%	Αρ.	Κατ.	%	Αρ.	Κατ.	%	Αρ.	Κατ.	%
Κατασκευή άλλων μη μεταλλικών ορυκτών προϊόντων	63	7,0	33,7	65	7,0	34,2	71	6,9	37,6	83	7,6	43,2
Παραγωγή βασικών μετάλλων, κατασκευή μεταλλικών προϊόντων και μηχανημάτων	133	14,9	20,9	138	14,8	21,5	164	15,9	24,8	195	17,8	29,7
Κατασκευή ηλεκτρικού εξοπλισμού και οπτικών συσκευών	24	2,7	25,3	26	2,8	28,0	27	2,6	27,8	28	2,6	30,1
Κατασκευή εξοπλισμού μεταφορών	13	1,5	34,2	13	1,4	33,3	14	1,4	37,8	13	1,2	36,1
Κατασκευή επίπλων και άλλες μεταποιητικές βιομηχανίες	122	13,7	17,5	129	13,9	18,8	144	14,0	21,4	145	13,2	22,1
<b>ΣΥΝΟΛΟ</b>	<b>893</b>	<b>100,0</b>	<b>24,0</b>	<b>929</b>	<b>100,0</b>	<b>25,3</b>	<b>1.031</b>	<b>100,0</b>	<b>28,0</b>	<b>1.095</b>	<b>100,0</b>	<b>30,3</b>

Πηγή: Τμήμα Κοινωνικών Ασφαλίσεων, Υπουργείο Εργασίας και Κοινωνικών Ασφαλίσεων

**ΠΙΝΑΚΑΣ 3.4**  
**ΞΕΝΟ ΕΡΓΑΤΙΚΟ ΔΥΝΑΜΙΚΟ ΣΤΗ ΜΕΤΑΠΟΙΗΣΗ ΤΗΝ ΠΕΡΙΟΔΟ 2000 - 2003**

ΤΟΜΕΑΣ ΟΙΚΟΝΟΜΙΚΗΣ ΔΡΑΣΤΗΡΙΟΤΗΤΑΣ	2000			2001			2002			2003		
	Αρ.	Κατ.	%	Αρ.	Κατ.	%	Αρ.	Κατ.	%	Αρ.	Κατ.	%
Βιομηχανία τροφίμων, ποτών και καπνοβιομηχανία	1.109	41,4	11,1	1.289	43,2	10,9	1.601	46,8	15,5	1.861	47,5	18,4
Παραγωγή κλωστούφα- ντουργικών υλών, κατα- σκευή ειδών ενδυμασίας και βιομηχανία δερμά- τινων ειδών	240	9,0	3,7	259	8,7	4,6	196	5,7	3,9	160	4,1	4,6
Βιομηχανία ξύλου και προϊόντων ξύλου και παραγωγή προϊόντων από χαρτί	143	5,4	4,5	162	5,4	5,7	192	5,6	7,2	238	6,1	9,1
Εκδόσεις και εκτυπώσεις	147	5,5	7,5	151	5,0	5,9	152	4,4	4,7	169	4,3	6,2
Διυλιστήριο και παραγωγή χημικών προϊόντων	112	4,2	6,7	122	4,1	7,2	143	4,2	6,8	164	4,2	6,5
Κατασκευή προϊόντων από ελαστικό	125	4,7	9,8	122	4,1	7,3	133	3,9	9,9	150	3,8	14,0

συνεχίζεται ...

**ΠΙΝΑΚΑΣ 3.4 (συνέχεια)**  
**ΞΕΝΟ ΕΡΓΑΤΙΚΟ ΔΥΝΑΜΙΚΟ ΣΤΗ ΜΕΤΑΠΟΙΗΣΗ ΤΗΝ ΠΕΡΙΟΔΟ 2000 - 2003**

ΤΟΜΕΑΣ ΟΙΚΟΝΟΜΙΚΗΣ ΔΡΑΣΤΗΡΙΟΤΗΤΑΣ	2000			2001			2002			2003		
	Αρ.	Κατ.	%	Αρ.	Κατ.	%	Αρ.	Κατ.	%	Αρ.	Κατ.	%
Κατασκευή άλλων μη μεταλλικών ορυκτών προϊόντων	110	4,1	3,7	137	4,6	4,6	159	4,7	6,0	216	5,5	9,3
Παραγωγή βασικών μετάλλων, κατασκευή μεταλλικών προϊόντων και μηχανημάτων	353	13,2	8,0	358	12,0	7,5	422	12,3	7,1	562	14,3	10,1
Κατασκευή ηλεκτρικού εξοπλισμού και οπτικών συσκευών	68	2,5	11,5	77	2,6	14,6	82	2,4	14,9	64	1,6	6,3
Κατασκευή εξοπλισμού μεταφορών	33	1,2	10,2	36	1,2	10,8	35	1,0	8,2	27	0,7	43,5
Κατασκευή επίπλων και άλλες μεταποιητικές βιομηχανίες	236	8,8	5,0	272	9,1	5,9	306	9,0	7,1	310	7,9	7,1
<b>ΣΥΝΟΛΟ</b>	<b>2.676</b>	<b>100,0</b>	<b>7,1</b>	<b>2.985</b>	<b>100,0</b>	<b>7,6</b>	<b>3.421</b>	<b>100,0</b>	<b>8,9</b>	<b>3.921</b>	<b>100,0</b>	<b>10,9</b>

Πηγή: Τμήμα Κοινωνικών Ασφαλίσεων, Υπουργείο Εργασίας και Κοινωνικών Ασφαλίσεων  
 Έρευνα Εργατικού Δυναμικού, Στατιστική Υπηρεσία

**ΠΙΝΑΚΑΣ 3.5**  
**ΕΠΙΧΕΙΡΗΣΕΙΣ ΜΕ ΞΕΝΟ ΕΡΓΑΤΙΚΟ ΔΥΝΑΜΙΚΟ ΣΤΟ ΔΕΥΤΕΡΟΓΕΝΗ ΤΟΜΕΑ**  
**ΚΑΤΑ ΜΕΓΕΘΟΣ ΕΠΙΧΕΙΡΗΣΗΣ ΤΗΝ ΠΕΡΙΟΔΟ 2000 - 2003**

ΜΕΓΕΘΟΣ ΕΠΙΧΕΙΡΗΣΗΣ	2000			2001			2002			2003		
	Αρ.	Κατ.	%	Αρ.	Κατ.	%	Αρ.	Κατ.	%	Αρ.	Κατ.	%
1	87	6,2	5,2	100	6,6	5,8	131	7,6	7,3	151	7,7	8,2
2 - 4	324	22,9	12,2	354	23,4	13,1	435	25,4	15,5	538	27,4	18,5
5 - 9	361	25,5	33,2	381	25,1	36,3	424	24,7	39,0	501	25,5	43,6
1 - 9	772	54,6	14,2	835	55,1	15,2	990	57,8	17,4	1.190	60,6	20,2
10 - 49	521	36,8	62,5	554	36,5	65,7	596	34,7	71,4	646	32,8	75,2
50 - 249	111	7,8	91,0	113	7,5	91,1	113	6,6	91,9	112	5,7	90,3
250 +	11	0,8	100,0	14	0,9	100,0	17	1,0	100,0	17	0,9	100,0
<b>ΣΥΝΟΛΟ</b>	<b>1.415</b>	<b>100,0</b>	<b>22,1</b>	<b>1.516</b>	<b>100,0</b>	<b>23,5</b>	<b>1.716</b>	<b>100,0</b>	<b>25,8</b>	<b>1.965</b>	<b>100,0</b>	<b>28,6</b>

Πηγή: Τμήμα Κοινωνικών Ασφαλίσεων, Υπουργείο Εργασίας και Κοινωνικών Ασφαλίσεων

**ΠΙΝΑΚΑΣ 3.6**  
**ΞΕΝΟ ΕΡΓΑΤΙΚΟ ΔΥΝΑΜΙΚΟ ΣΤΟ ΔΕΥΤΕΡΟΓΕΝΗ ΤΟΜΕΑ**  
**ΚΑΤΑ ΜΕΓΕΘΟΣ ΕΠΙΧΕΙΡΗΣΗΣ ΤΗΝ ΠΕΡΙΟΔΟ 2000 - 2003**

ΜΕΓΕΘΟΣ ΕΠΙΧΕΙΡΗΣΗΣ	2000			2001			2002			2003		
	Αρ.	Κατ.	%	Αρ.	Κατ.	%	Αρ.	Κατ.	%	Αρ.	Κατ.	%
1	87	1,9	0,8	97	1,8	1,0	130	2,0	1,4	150	1,9	1,6
2 - 4	400	8,6	3,4	436	8,0	3,5	542	8,2	4,7	708	8,8	6,0
5 - 9	608	13,1	6,0	660	12,1	6,5	813	12,3	7,2	1.006	12,5	8,4
1 - 9	1.095	23,6	3,4	1.193	21,9	3,6	1.485	22,5	4,7	1.864	23,2	5,6
10 - 49	1.732	37,3	9,2	1.952	35,7	8,8	2.424	36,5	11,9	2.906	36,1	14,0
50 - 249	1.382	29,7	-	1.681	30,8	-	1.734	26,1	-	1.972	24,5	-
250 +	438	9,4	-	633	11,6	-	992	14,9	-	1.303	16,2	-
50 +	1.820	39,1	10,2	2.314	42,4	12,8	2.726	41,0	13,4	3.275	40,7	16,0
<b>ΣΥΝΟΛΟ</b>	<b>4.647</b>	<b>100,0</b>	<b>6,7</b>	<b>5.459</b>	<b>100,0</b>	<b>7,5</b>	<b>6.635</b>	<b>100,0</b>	<b>9,1</b>	<b>8.045</b>	<b>100,0</b>	<b>10,8</b>

Πηγή: Τμήμα Κοινωνικών Ασφαλίσεων, Υπουργείο Εργασίας και Κοινωνικών Ασφαλίσεων  
 Έρευνα Εργατικού Δυναμικού, Στατιστική Υπηρεσία

**ΠΙΝΑΚΑΣ 3.7**  
**ΕΠΙΧΕΙΡΗΣΕΙΣ ΜΕ ΞΕΝΟ ΕΡΓΑΤΙΚΟ ΔΥΝΑΜΙΚΟ ΣΤΟ ΔΕΥΤΕΡΟΓΕΝΗ ΤΟΜΕΑ**  
**ΚΑΤΑ ΕΠΑΡΧΙΑ ΤΗΝ ΠΕΡΙΟΔΟ 2000 - 2003**

ΕΠΑΡΧΙΑ	2000			2001			2002			2003		
	Αρ.	Κατ.	%	Αρ.	Κατ.	%	Αρ.	Κατ.	%	Αρ.	Κατ.	%
Λευκωσία	651	46,0	24,1	667	44,0	24,7	736	42,9	26,8	806	41,0	29,1
Λεμεσός	319	22,6	18,0	358	23,6	20,1	397	23,1	21,9	447	22,8	23,9
Λάρνακα	217	15,3	19,5	225	14,8	20,0	254	14,8	21,7	299	15,2	24,5
Αμμόχωστος	54	3,8	15,8	64	4,2	18,2	79	4,6	21,5	88	4,5	22,7
Πάφος	174	12,3	38,0	203	13,4	40,2	250	14,6	44,7	325	16,5	50,9
<b>ΣΥΝΟΛΟ</b>	<b>1.415</b>	<b>100,0</b>	<b>22,1</b>	<b>1.516</b>	<b>100,0</b>	<b>23,5</b>	<b>1.716</b>	<b>100,0</b>	<b>25,8</b>	<b>1.965</b>	<b>100,0</b>	<b>28,6</b>

Πηγή: Τμήμα Κοινωνικών Ασφαλίσεων, Υπουργείο Εργασίας και Κοινωνικών Ασφαλίσεων

**ΠΙΝΑΚΑΣ 3.8**  
**ΞΕΝΟ ΕΡΓΑΤΙΚΟ ΔΥΝΑΜΙΚΟ ΣΤΟ ΔΕΥΤΕΡΟΓΕΝΗ ΤΟΜΕΑ**  
**ΚΑΤΑ ΕΠΑΡΧΙΑ ΠΟΥ ΕΡΓΑΖΟΝΤΑΝ ΤΗΝ ΠΕΡΙΟΔΟ 2000 - 2003**

ΕΠΑΡΧΙΑ	2000			2001			2002			2003		
	Αρ.	Κατ.	%	Αρ.	Κατ.	%	Αρ.	Κατ.	%	Αρ.	Κατ.	%
Λευκωσία	2.240	48,2	7,9	2.561	46,9	9,0	3.024	45,6	10,1	3.514	43,7	11,2
Λεμεσός	1.078	23,2	5,6	1.262	23,1	6,6	1.481	22,3	7,1	1.633	20,3	8,2
Λάρνακα	644	13,9	16,0	686	12,6	21,8	699	10,6	31,2	800	9,9	29,2
Αμμόχωστος	104	2,2	0,9	139	2,5	0,9	202	3,0	1,6	248	3,1	2,0
Πάφος	581	12,5	9,5	811	14,9	11,4	1.229	18,5	17,2	1.850	23,0	23,0
<b>ΣΥΝΟΛΟ</b>	<b>4.647</b>	<b>100,0</b>	<b>6,7</b>	<b>5.459</b>	<b>100,0</b>	<b>7,5</b>	<b>6.635</b>	<b>100,0</b>	<b>9,1</b>	<b>8.045</b>	<b>100,0</b>	<b>10,8</b>

Πηγή: Τμήμα Κοινωνικών Ασφαλίσεων, Υπουργείο Εργασίας και Κοινωνικών Ασφαλίσεων  
 Έρευνα Εργατικού Δυναμικού, Στατιστική Υπηρεσία





**ΠΑΡΑΡΤΗΜΑ 4**

**ΠΙΝΑΚΕΣ ΓΙΑ ΤΗ ΓΕΝΙΚΗ ΕΙΚΟΝΑ ΑΠΑΣΧΟΛΗΣΗΣ  
ΞΕΝΟΥ ΕΡΓΑΤΙΚΟΥ ΔΥΝΑΜΙΚΟΥ  
ΣΤΟΝ ΤΡΙΤΟΓΕΝΗ ΤΟΜΕΑ**

**ΠΙΝΑΚΑΣ 4.1**  
**ΕΠΙΧΕΙΡΗΣΕΙΣ ΜΕ ΞΕΝΟ ΕΡΓΑΤΙΚΟ ΔΥΝΑΜΙΚΟ ΣΤΟΝ ΤΡΙΤΟΓΕΝΗ ΤΟΜΕΑ ΤΗΝ ΠΕΡΙΟΔΟ 2000 - 2003**

ΤΟΜΕΑΣ ΟΙΚΟΝΟΜΙΚΗΣ ΔΡΑΣΤΗΡΙΟΤΗΤΑΣ	2000			2001			2002			2003		
	Αρ.	Κατ.	%	Αρ.	Κατ.	%	Αρ.	Κατ.	%	Αρ.	Κατ.	%
Εμπόριο και επιδιορθώσεις	1.460	12,2	17,7	1.623	11,5	19,5	1.856	11,6	21,8	2.063	11,5	23,7
Ξενοδοχεία και εστιατόρια	1.121	9,4	48,8	1.287	9,1	54,0	1.466	9,2	58,8	1.513	8,4	60,5
Μεταφορές, αποθήκευση και επικοινωνίες	304	2,6	25,5	318	2,3	25,7	329	2,1	26,1	333	1,9	25,9
Χρηματοπιστωτικοί οργανισμοί	128	1,1	12,8	131	0,9	12,7	120	0,7	12,5	126	0,7	13,7
Ακίνητη περιουσία και επιχειρηματικές δραστηριότητες	470	3,9	17,6	545	3,9	19,8	603	3,8	21,0	690	3,8	22,6
Δημόσια διοίκηση και άμυνα	10	0,1	50,0	11	0,1	55,0	11	0,1	55,0	13	0,1	59,1

συνεχίζεται ...

**ΠΙΝΑΚΑΣ 4.1 (συνέχεια)**  
**ΕΠΙΧΕΙΡΗΣΕΙΣ ΜΕ ΞΕΝΟ ΕΡΓΑΤΙΚΟ ΔΥΝΑΜΙΚΟ ΣΤΟΝ ΤΡΙΤΟΓΕΝΗ ΤΟΜΕΑ ΤΗΝ ΠΕΡΙΟΔΟ 2000 - 2003**

ΤΟΜΕΑΣ ΟΙΚΟΝΟΜΙΚΗΣ ΔΡΑΣΤΗΡΙΟΤΗΤΑΣ	2000			2001			2002			2003		
	Αρ.	Κατ.	%	Αρ.	Κατ.	%	Αρ.	Κατ.	%	Αρ.	Κατ.	%
Εκπαίδευση	112	0,9	13,2	115	0,8	13,1	122	0,8	13,5	130	0,7	14,2
Υγεία και κοινωνική μέριμνα	220	1,8	31,5	225	1,6	31,0	250	1,6	32,5	269	1,5	32,9
Άλλες δραστηριότητες υπηρεσιών	363	3,0	22,8	402	2,9	24,1	456	2,8	26,0	508	2,8	28,0
Ιδιωτικά νοικοκυριά	7.798	65,0	96,0	9.401	66,9	96,5	10.733	67,3	97,0	12.320	68,6	97,4
Ετερόδοκοι οργανισμοί και όργανα	3	0,0	30,0	3	0,0	33,3	3	0,0	33,3	3	0,0	37,5
<b>ΣΥΝΟΛΟ</b>	<b>11.989</b>	<b>100,0</b>	<b>44,9</b>	<b>14.061</b>	<b>100,0</b>	<b>48,8</b>	<b>15.949</b>	<b>100,0</b>	<b>52,0</b>	<b>17.968</b>	<b>100,0</b>	<b>55,0</b>

Πηγή: Τμήμα Κοινωνικών Ασφαλίσεων, Υπουργείο Εργασίας και Κοινωνικών Ασφαλίσεων

**ΠΙΝΑΚΑΣ 4.2**  
**ΞΕΝΟ ΕΡΓΑΤΙΚΟ ΔΥΝΑΜΙΚΟ ΣΤΟΝ ΤΡΙΤΟΓΕΝΗ ΤΟΜΕΑ ΤΗΝ ΠΕΡΙΟΔΟ 2000 - 2003**

ΤΟΜΕΑΣ ΟΙΚΟΝΟΜΙΚΗΣ ΔΡΑΣΤΗΡΙΟΤΗΤΑΣ	2000			2001			2002			2003		
	Αρ.	Κατ.	%	Αρ.	Κατ.	%	Αρ.	Κατ.	%	Αρ.	Κατ.	%
Εμπόριο και επιδιορθώσεις	2.726	13,6	5,1	3.287	13,6	5,8	3.992	14,4	6,7	4.681	15,2	7,8
Ξενοδοχεία και εστιατόρια	5.258	26,3	18,6	6.590	27,3	23,2	7.724	27,8	27,6	8.134	26,4	28,2
Μεταφορές, αποθήκευση και επικοινωνίες	767	3,8	4,5	860	3,6	4,7	905	3,3	5,6	901	2,9	5,2
Χρηματοπιστωτικοί οργανισμοί	333	1,7	2,0	359	1,5	1,8	368	1,3	2,0	394	1,3	2,4
Ακίνητη περιουσία και επιχειρηματικές δραστηριότητες	913	4,6	5,3	1.176	4,9	7,1	1.316	4,7	7,3	1.472	4,8	6,6
Δημόσια διοίκηση και άμυνα	62	0,3	0,2	75	0,3	0,3	74	0,3	0,3	79	0,2	0,3

συνεχίζεται ...

**ΠΙΝΑΚΑΣ 4.2 (συνέχεια)**  
**ΞΕΝΟ ΕΡΓΑΤΙΚΟ ΔΥΝΑΜΙΚΟ ΣΤΟΝ ΤΡΙΤΟΓΕΝΗ ΤΟΜΕΑ ΤΗΝ ΠΕΡΙΟΔΟ 2000 - 2003**

ΤΟΜΕΑΣ ΟΙΚΟΝΟΜΙΚΗΣ ΔΡΑΣΤΗΡΙΟΤΗΤΑΣ	2000			2001			2002			2003		
	Αρ.	Κατ.	%	Αρ.	Κατ.	%	Αρ.	Κατ.	%	Αρ.	Κατ.	%
Εκπαίδευση	638	3,2	3,8	674	2,8	3,5	718	2,6	3,6	763	2,5	3,6
Υγεία και κοινωνική μέριμνα	560	2,8	5,1	615	2,5	5,0	700	2,5	5,5	808	2,6	5,6
Άλλες δραστηριότητες υπηρεσιών	767	3,8	5,7	915	3,8	6,2	1.041	3,8	6,5	1.087	3,5	6,3
Ιδιωτικά νοικοκυριά	7.993	39,9	95,1	9.598	39,7	95,8	10.916	39,3	96,4	12.523	40,6	96,9
Ετερόδοκοι οργανισμοί και όργανα	4	0,0	0,2	3	0,0	0,1	4	0,0	0,1	6	0,0	0,3
<b>ΣΥΝΟΛΟ</b>	<b>20.021</b>	<b>100,0</b>	<b>9,6</b>	<b>24.152</b>	<b>100,0</b>	<b>10,9</b>	<b>27.758</b>	<b>100,0</b>	<b>12,3</b>	<b>30.848</b>	<b>100,0</b>	<b>13,1</b>

Πηγή: Τμήμα Κοινωνικών Ασφαλίσεων, Υπουργείο Εργασίας και Κοινωνικών Ασφαλίσεων  
 Έρευνα Εργατικού Δυναμικού, Στατιστική Υπηρεσία

**ΠΙΝΑΚΑΣ 4.3**  
**ΕΠΙΧΕΙΡΗΣΕΙΣ ΜΕ ΞΕΝΟ ΕΡΓΑΤΙΚΟ ΔΥΝΑΜΙΚΟ ΣΤΟ**  
**ΕΜΠΟΡΙΟ ΚΑΙ ΕΠΙΔΙΟΡΘΩΣΕΙΣ ΤΗΝ ΠΕΡΙΟΔΟ 2000 - 2003**

ΤΟΜΕΑΣ ΟΙΚΟΝΟΜΙΚΗΣ ΔΡΑΣΤΗΡΙΟΤΗΤΑΣ	2000			2001			2002			2003		
	Αρ.	Κατ.	%	Αρ.	Κατ.	%	Αρ.	Κατ.	%	Αρ.	Κατ.	%
Πώληση και επιδιόρ- θωση αυτοκινήτων	267	18,3	20,1	283	17,4	20,6	329	17,7	22,9	374	18,1	25,2
Χονδρικό εμπόριο	572	39,2	20,9	642	39,6	23,5	700	37,7	25,5	752	36,5	27,4
Λιανικό εμπόριο	621	42,5	14,8	698	43,0	16,5	827	44,6	19,0	937	45,4	21,0
<b>ΣΥΝΟΛΟ</b>	<b>1.460</b>	<b>100,0</b>	<b>17,7</b>	<b>1.623</b>	<b>100,0</b>	<b>19,5</b>	<b>1.856</b>	<b>100,0</b>	<b>21,8</b>	<b>2.063</b>	<b>100,0</b>	<b>23,7</b>

Πηγή: Τμήμα Κοινωνικών Ασφαλίσεων, Υπουργείο Εργασίας και Κοινωνικών Ασφαλίσεων

**ΠΙΝΑΚΑΣ 4.4**  
**ΞΕΝΟ ΕΡΓΑΤΙΚΟ ΔΥΝΑΜΙΚΟ ΣΤΟ ΕΜΠΟΡΙΟ ΚΑΙ ΕΠΙΔΙΟΡΘΩΣΕΙΣ ΤΗΝ ΠΕΡΙΟΔΟ 2000 - 2003**

ΤΟΜΕΑΣ ΟΙΚΟΝΟΜΙΚΗΣ ΔΡΑΣΤΗΡΙΟΤΗΤΑΣ	2000			2001			2002			2003		
	Αρ.	Κατ.	%	Αρ.	Κατ.	%	Αρ.	Κατ.	%	Αρ.	Κατ.	%
Πώληση και επιδιόρθωση αυτοκινήτων	362	13,3	3,5	429	13,0	4,5	536	13,4	5,5	649	13,9	7,3
Χονδρικό εμπόριο	1.111	40,7	6,7	1.301	39,6	8,2	1.483	37,2	8,8	1.694	36,2	10,9
Λιανικό εμπόριο	1.253	46,0	4,7	1.557	47,4	5,0	1.973	49,4	6,0	2.338	49,9	6,6
<b>ΣΥΝΟΛΟ</b>	<b>2.726</b>	<b>100,0</b>	<b>5,1</b>	<b>3.287</b>	<b>100,0</b>	<b>5,8</b>	<b>3.992</b>	<b>100,0</b>	<b>6,7</b>	<b>4.681</b>	<b>100,0</b>	<b>7,8</b>

Πηγή: Τμήμα Κοινωνικών Ασφαλίσεων, Υπουργείο Εργασίας και Κοινωνικών Ασφαλίσεων  
 Έρευνα Εργατικού Δυναμικού, Στατιστική Υπηρεσία



**ΠΙΝΑΚΑΣ 4.5**  
**ΕΠΙΧΕΙΡΗΣΕΙΣ ΜΕ ΞΕΝΟ ΕΡΓΑΤΙΚΟ ΔΥΝΑΜΙΚΟ ΣΤΙΣ ΜΕΤΑΦΟΡΕΣ,**  
**ΑΠΟΘΗΚΕΥΣΗ ΚΑΙ ΕΠΙΚΟΙΝΩΝΙΕΣ ΤΗΝ ΠΕΡΙΟΔΟ 2000 - 2003**

ΤΟΜΕΑΣ ΟΙΚΟΝΟΜΙΚΗΣ ΔΡΑΣΤΗΡΙΟΤΗΤΑΣ	2000			2001			2002			2003		
	Αρ.	Κατ.	%	Αρ.	Κατ.	%	Αρ.	Κατ.	%	Αρ.	Κατ.	%
Χερσαίες μεταφορές	59	19,4	16,0	60	18,9	15,6	69	21,0	17,5	65	19,5	16,5
Θαλάσσιες μεταφορές	7	2,3	30,4	11	3,5	40,7	12	3,7	48,0	10	3,0	43,5
Αεροπορικές μεταφορές	7	2,3	36,8	9	2,8	45,0	10	3,0	62,5	10	3,0	62,5
Βοηθητικές προς τις μεταφορές δραστηριότητες και ταξιδιωτικά γραφεία	225	74,0	29,8	230	72,3	29,8	229	69,6	29,0	234	70,3	28,8
Ταχυδρομεία και τηλεπικοινωνίες	6	2,0	21,4	8	2,5	22,9	9	2,7	24,3	14	4,2	32,6
<b>ΣΥΝΟΛΟ</b>	<b>304</b>	<b>100,0</b>	<b>25,5</b>	<b>318</b>	<b>100,0</b>	<b>25,7</b>	<b>329</b>	<b>100,0</b>	<b>26,1</b>	<b>333</b>	<b>100,0</b>	<b>25,9</b>

Πηγή: Τμήμα Κοινωνικών Ασφαλίσεων, Υπουργείο Εργασίας και Κοινωνικών Ασφαλίσεων

**ΠΙΝΑΚΑΣ 4.6**  
**ΞΕΝΟ ΕΡΓΑΤΙΚΟ ΔΥΝΑΜΙΚΟ ΣΤΙΣ ΜΕΤΑΦΟΡΕΣ, ΑΠΟΘΗΚΕΥΣΗ ΚΑΙ**  
**ΕΠΙΚΟΙΝΩΝΙΕΣ ΤΗΝ ΠΕΡΙΟΔΟ 2000 - 2003**

ΤΟΜΕΑΣ ΟΙΚΟΝΟΜΙΚΗΣ ΔΡΑΣΤΗΡΙΟΤΗΤΑΣ	2000			2001			2002			2003		
	Αρ.	Κατ.	%	Αρ.	Κατ.	%	Αρ.	Κατ.	%	Αρ.	Κατ.	%
Χερσαίες μεταφορές	106	13,8	2,5	125	14,5	2,8	143	15,8	3,9	129	14,3	3,1
Θαλάσσιες μεταφορές	20	2,6	0,9	29	3,4	2,1	31	3,4	2,3	24	2,7	2,6
Αεροπορικές μεταφορές	78	10,2	3,2	94	10,9	3,4	98	10,8	4,0	91	10,1	3,6
Βοηθητικές προς τις μεταφορές δραστηριότητες και ταξιδιωτικά γραφεία	532	69,4	10,9	577	67,1	9,8	591	65,3	10,7	602	66,8	9,3
Ταχυδρομεία και τηλεπικοινωνίες	31	4,0	1,0	35	4,1	0,9	42	4,7	1,3	55	6,1	1,7
<b>ΣΥΝΟΛΟ</b>	<b>767</b>	<b>100,0</b>	<b>4,5</b>	<b>860</b>	<b>100,0</b>	<b>4,7</b>	<b>905</b>	<b>100,0</b>	<b>5,6</b>	<b>901</b>	<b>100,0</b>	<b>5,2</b>

Πηγή: Τμήμα Κοινωνικών Ασφαλίσεων, Υπουργείο Εργασίας και Κοινωνικών Ασφαλίσεων  
 Έρευνα Εργατικού Δυναμικού, Στατιστική Υπηρεσία

**ΠΙΝΑΚΑΣ 4.7**  
**ΕΠΙΧΕΙΡΗΣΕΙΣ ΜΕ ΞΕΝΟ ΕΡΓΑΤΙΚΟ ΔΥΝΑΜΙΚΟ ΣΤΗΝ ΑΚΙΝΗΤΗ ΠΕΡΙΟΥΣΙΑ**  
**ΚΑΙ ΕΠΙΧΕΙΡΗΜΑΤΙΚΕΣ ΔΡΑΣΤΗΡΙΟΤΗΤΕΣ ΤΗΝ ΠΕΡΙΟΔΟ 2000 - 2003**

ΤΟΜΕΑΣ ΟΙΚΟΝΟΜΙΚΗΣ ΔΡΑΣΤΗΡΙΟΤΗΤΑΣ	2000			2001			2002			2003		
	Αρ.	Κατ.	%	Αρ.	Κατ.	%	Αρ.	Κατ.	%	Αρ.	Κατ.	%
Διαχείριση ακίνητης περιουσίας	95	20,2	14,6	96	17,6	14,9	118	19,6	17,6	144	20,9	20,1
Πληροφορική	55	11,7	29,4	75	13,8	34,9	80	13,3	33,5	86	12,4	30,9
Έρευνα και ανάπτυξη	2	0,4	28,6	3	0,5	42,9	2	0,3	28,6	2	0,3	25,0
Άλλες επιχειρηματικές δραστηριότητες	318	67,7	17,5	371	68,1	19,7	403	66,8	20,6	458	66,4	22,4
<b>ΣΥΝΟΛΟ</b>	<b>470</b>	<b>100,0</b>	<b>17,6</b>	<b>545</b>	<b>100,0</b>	<b>19,8</b>	<b>603</b>	<b>100,0</b>	<b>21,0</b>	<b>690</b>	<b>100,0</b>	<b>22,6</b>

Πηγή: Τμήμα Κοινωνικών Ασφαλίσεων, Υπουργείο Εργασίας και Κοινωνικών Ασφαλίσεων

**ΠΙΝΑΚΑΣ 4.8**  
**ΞΕΝΟ ΕΡΓΑΤΙΚΟ ΔΥΝΑΜΙΚΟ ΣΤΗΝ ΑΚΙΝΗΤΗ ΠΕΡΙΟΥΣΙΑ ΚΑΙ**  
**ΕΠΙΧΕΙΡΗΜΑΤΙΚΕΣ ΔΡΑΣΤΗΡΙΟΤΗΤΕΣ ΤΗΝ ΠΕΡΙΟΔΟ 2000 - 2003**

ΤΟΜΕΑΣ ΟΙΚΟΝΟΜΙΚΗΣ ΔΡΑΣΤΗΡΙΟΤΗΤΑΣ	2000			2001			2002			2003		
	Αρ.	Κατ.	%	Αρ.	Κατ.	%	Αρ.	Κατ.	%	Αρ.	Κατ.	%
Διαχείριση ακίνητης περιουσίας	157	17,2	8,4	190	16,2	8,6	252	19,2	12,8	325	22,1	11,7
Πληροφορική	115	12,6	8,0	163	13,9	14,0	186	14,1	8,9	183	12,4	7,1
Έρευνα και ανάπτυξη	24	2,6	7,2	30	2,5	5,1	25	1,9	4,2	27	1,8	3,5
Άλλες επιχειρηματικές δραστηριότητες	617	67,6	4,5	793	67,4	6,3	853	64,8	6,4	937	63,7	5,7
<b>ΣΥΝΟΛΟ</b>	<b>913</b>	<b>100,0</b>	<b>5,3</b>	<b>1.176</b>	<b>100,0</b>	<b>7,1</b>	<b>1.316</b>	<b>100,0</b>	<b>7,3</b>	<b>1.472</b>	<b>100,0</b>	<b>6,6</b>

Πηγή: Τμήμα Κοινωνικών Ασφαλίσεων, Υπουργείο Εργασίας και Κοινωνικών Ασφαλίσεων  
 Έρευνα Εργατικού Δυναμικού, Στατιστική Υπηρεσία

**ΠΙΝΑΚΑΣ 4.9**  
**ΕΠΙΧΕΙΡΗΣΕΙΣ ΜΕ ΞΕΝΟ ΕΡΓΑΤΙΚΟ ΔΥΝΑΜΙΚΟ ΣΤΟΥΣ**  
**ΛΟΙΠΟΥΣ ΤΟΜΕΙΣ ΥΠΗΡΕΣΙΩΝ ΤΗΝ ΠΕΡΙΟΔΟ 2000 - 2003**

ΤΟΜΕΑΣ ΟΙΚΟΝΟΜΙΚΗΣ ΔΡΑΣΤΗΡΙΟΤΗΤΑΣ	2000			2001			2002			2003		
	Αρ.	Κατ.	%	Αρ.	Κατ.	%	Αρ.	Κατ.	%	Αρ.	Κατ.	%
Χρηματοπιστωτικοί οργανισμοί	128	15,3	12,8	131	14,8	12,7	120	12,5	12,5	126	12,0	13,7
Δημόσια διοίκηση και άμυνα	10	1,2	50,0	11	1,2	55,0	11	1,1	55,0	13	1,2	59,1
Εκπαίδευση	112	13,4	13,2	115	13,0	13,1	122	12,7	13,5	130	12,4	14,2
Υγεία και κοινωνική μέριμνα	220	26,3	31,5	225	25,4	31,0	250	26,0	32,5	269	25,7	32,9
Άλλες δραστηριότητες υπηρεσιών	363	43,4	22,8	402	45,3	24,1	456	47,4	26,0	508	48,4	28,0
Ετερόδοκοι οργανισμοί και όργανα	3	0,4	30,0	3	0,3	33,3	3	0,3	33,3	3	0,3	37,5
<b>ΣΥΝΟΛΟ</b>	<b>836</b>	<b>100,0</b>	<b>20,0</b>	<b>887</b>	<b>100,0</b>	<b>20,5</b>	<b>962</b>	<b>100,0</b>	<b>21,8</b>	<b>1.049</b>	<b>100,0</b>	<b>23,3</b>

Πηγή: Τμήμα Κοινωνικών Ασφαλίσεων, Υπουργείο Εργασίας και Κοινωνικών Ασφαλίσεων

**ΠΙΝΑΚΑΣ 4.10**  
**ΞΕΝΟ ΕΡΓΑΤΙΚΟ ΔΥΝΑΜΙΚΟ ΣΤΟΥΣ ΛΟΙΠΟΥΣ ΤΟΜΕΙΣ ΥΠΗΡΕΣΙΩΝ ΤΗΝ ΠΕΡΙΟΔΟ 2000 - 2003**

ΤΟΜΕΑΣ ΟΙΚΟΝΟΜΙΚΗΣ ΔΡΑΣΤΗΡΙΟΤΗΤΑΣ	2000			2001			2002			2003		
	Αρ.	Κατ.	%	Αρ.	Κατ.	%	Αρ.	Κατ.	%	Αρ.	Κατ.	%
Χρηματοπιστωτικοί οργανισμοί	333	14,1	2,0	359	13,6	1,8	368	12,7	2,0	394	12,6	2,4
Δημόσια διοίκηση και άμυνα	62	2,6	0,2	75	2,8	0,3	74	2,6	0,3	79	2,5	0,3
Εκπαίδευση	638	27,0	3,8	674	25,5	3,5	718	24,7	3,6	763	24,3	3,6
Υγεία και κοινωνική μέριμνα	560	23,7	5,1	615	23,3	5,0	700	24,1	5,5	808	25,8	5,6
Άλλες δραστηριότητες υπηρεσιών	767	32,4	5,7	915	34,7	6,2	1.041	35,8	6,5	1.087	34,6	6,3
Ετερόδοκοι οργανισμοί και όργανα	4	0,2	0,2	3	0,1	0,1	4	0,1	0,1	6	0,2	0,3
<b>ΣΥΝΟΛΟ</b>	<b>2.364</b>	<b>100,0</b>	<b>2,7</b>	<b>2.641</b>	<b>100,0</b>	<b>2,8</b>	<b>2.905</b>	<b>100,0</b>	<b>3,1</b>	<b>3.137</b>	<b>100,0</b>	<b>3,3</b>

Πηγή: Τμήμα Κοινωνικών Ασφαλίσεων, Υπουργείο Εργασίας και Κοινωνικών Ασφαλίσεων  
 Έρευνα Εργατικού Δυναμικού, Στατιστική Υπηρεσία

**ΠΙΝΑΚΑΣ 4.11**  
**ΕΠΙΧΕΙΡΗΣΕΙΣ ΜΕ ΞΕΝΟ ΕΡΓΑΤΙΚΟ ΔΥΝΑΜΙΚΟ ΣΤΟΝ ΤΡΙΤΟΓΕΝΗ ΤΟΜΕΑ**  
**ΚΑΤΑ ΜΕΓΕΘΟΣ ΕΠΙΧΕΙΡΗΣΗΣ ΤΗΝ ΠΕΡΙΟΔΟ 2000 - 2003**

ΜΕΓΕΘΟΣ ΕΠΙΧΕΙΡΗΣΗΣ	2000			2001			2002			2003		
	Αρ.	Κατ.	%	Αρ.	Κατ.	%	Αρ.	Κατ.	%	Αρ.	Κατ.	%
1	8.125	67,8	56,5	9.747	69,3	60,4	11.184	70,1	63,5	12.844	71,5	66,6
2 - 4	1.559	13,0	20,1	1.730	12,3	22,1	1.950	12,2	24,0	2.131	11,9	25,6
5 - 9	963	8,0	37,3	1.100	7,8	41,2	1.237	7,8	45,2	1.353	7,5	47,7
1 - 9	10.647	88,8	43,1	12.577	89,4	47,2	14.371	90,1	50,5	16.328	90,9	53,6
10 - 49	1.006	8,4	62,4	1.117	7,9	64,8	1.222	7,7	68,2	1.296	7,2	70,0
50 - 249	299	2,5	86,2	330	2,4	89,4	319	2,0	89,1	308	1,7	88,8
250 +	37	0,3	100,0	37	0,3	97,4	37	0,2	100,0	36	0,2	100,0
<b>ΣΥΝΟΛΟ</b>	<b>11.989</b>	<b>100,0</b>	<b>44,9</b>	<b>14.061</b>	<b>100,0</b>	<b>48,8</b>	<b>15.949</b>	<b>100,0</b>	<b>52,0</b>	<b>17.968</b>	<b>100,0</b>	<b>55,0</b>

Πηγή: Τμήμα Κοινωνικών Ασφαλίσεων, Υπουργείο Εργασίας και Κοινωνικών Ασφαλίσεων

**ΠΙΝΑΚΑΣ 4.12**  
**ΞΕΝΟ ΕΡΓΑΤΙΚΟ ΔΥΝΑΜΙΚΟ ΣΤΟΝ ΤΡΙΤΟΓΕΝΗ ΤΟΜΕΑ**  
**ΚΑΤΑ ΜΕΓΕΘΟΣ ΕΠΙΧΕΙΡΗΣΗΣ ΤΗΝ ΠΕΡΙΟΔΟ 2000 - 2003**

ΜΕΓΕΘΟΣ ΕΠΙΧΕΙΡΗΣΗΣ	2000			2001			2002			2003		
	Αρ.	Κατ.	%	Αρ.	Κατ.	%	Αρ.	Κατ.	%	Αρ.	Κατ.	%
1	8.126	40,6	23,8	9.750	40,4	27,0	11.186	40,3	28,2	12.848	41,7	29,5
2 - 4	2.105	10,5	6,1	2.411	10,0	6,5	2.758	10,0	7,4	3.056	9,9	8,3
5 - 9	1.793	9,0	7,4	2.178	9,0	8,4	2.563	9,2	10,0	2.868	9,3	10,7
1 - 9	12.024	60,1	13,0	14.339	59,4	14,5	16.507	59,5	16,0	18.772	60,9	17,5
10 - 49	4.013	20,0	8,6	4.668	19,3	8,3	5.311	19,1	10,0	5.773	18,7	9,7
50 - 249	2.695	13,5	-	3.544	14,7	-	4.095	14,8	-	4.071	13,2	-
250 +	1.289	6,4	-	1.601	6,6	-	1.845	6,6	-	2.232	7,2	-
50 +	3.984	19,9	5,8	5.145	21,3	7,8	5.940	21,4	8,5	6.303	20,4	9,2
<b>ΣΥΝΟΛΟ</b>	<b>20.021</b>	<b>100,0</b>	<b>9,6</b>	<b>24.152</b>	<b>100,0</b>	<b>10,9</b>	<b>27.758</b>	<b>100,0</b>	<b>12,3</b>	<b>30.848</b>	<b>100,0</b>	<b>13,1</b>

Πηγή: Τμήμα Κοινωνικών Ασφαλίσεων, Υπουργείο Εργασίας και Κοινωνικών Ασφαλίσεων  
 Έρευνα Εργατικού Δυναμικού, Στατιστική Υπηρεσία



**ΠΙΝΑΚΑΣ 4.13**  
**ΕΠΙΧΕΙΡΗΣΕΙΣ ΜΕ ΞΕΝΟ ΕΡΓΑΤΙΚΟ ΔΥΝΑΜΙΚΟ ΣΤΟΝ ΤΡΙΤΟΓΕΝΗ ΤΟΜΕΑ**  
**ΚΑΤΑ ΕΠΑΡΧΙΑ ΤΗΝ ΠΕΡΙΟΔΟ 2000 - 2003**

ΕΠΑΡΧΙΑ	2000			2001			2002			2003		
	Αρ.	Κατ.	%	Αρ.	Κατ.	%	Αρ.	Κατ.	%	Αρ.	Κατ.	%
Λευκωσία	5.365	44,7	47,0	6.297	44,8	51,0	7.103	44,5	54,0	7.982	44,4	57,0
Λεμεσός	3.497	29,2	43,7	3.953	28,1	46,7	4.412	27,7	49,6	4.939	27,5	52,2
Λάρνακα	1.378	11,5	39,2	1.651	11,7	43,8	1.908	12,0	47,5	2.233	12,4	51,3
Αμμόχωστος	683	5,7	43,0	856	6,1	49,1	1.009	6,3	53,8	1.037	5,8	54,2
Πάφος	1.066	8,9	48,7	1.304	9,3	52,9	1.517	9,5	56,4	1.777	9,9	60,0
<b>ΣΥΝΟΛΟ</b>	<b>11.989</b>	<b>100,0</b>	<b>44,9</b>	<b>14.061</b>	<b>100,0</b>	<b>48,8</b>	<b>15.949</b>	<b>100,0</b>	<b>52,0</b>	<b>17.968</b>	<b>100,0</b>	<b>55,0</b>

Πηγή: Τμήμα Κοινωνικών Ασφαλίσεων, Υπουργείο Εργασίας και Κοινωνικών Ασφαλίσεων

**ΠΙΝΑΚΑΣ 4.14**  
**ΞΕΝΟ ΕΡΓΑΤΙΚΟ ΔΥΝΑΜΙΚΟ ΣΤΟΝ ΤΡΙΤΟΓΕΝΗ ΤΟΜΕΑ**  
**ΚΑΤΑ ΕΠΑΡΧΙΑ ΠΟΥ ΕΡΓΑΖΟΝΤΑΝ ΤΗΝ ΠΕΡΙΟΔΟ 2000 - 2003**

ΕΠΑΡΧΙΑ	2000			2001			2002			2003		
	Αρ.	Κατ.	%	Αρ.	Κατ.	%	Αρ.	Κατ.	%	Αρ.	Κατ.	%
Λευκωσία	8.437	42,1	9,4	10.084	41,7	10,9	11.533	41,5	12,2	12.955	42,0	13,3
Λεμεσός	5.512	27,5	10,6	6.328	26,2	11,5	7.043	25,4	11,8	7.722	25,0	12,1
Λάρνακα	2.054	10,3	13,4	2.436	10,1	15,0	2.801	10,1	17,4	3.304	10,7	19,2
Αμμόχωστος	1.530	7,7	4,7	2.101	8,7	5,4	2.391	8,6	6,8	2.330	7,6	6,3
Πάφος	2.488	12,4	13,8	3.203	13,3	17,5	3.990	14,4	19,7	4.537	14,7	22,7
<b>ΣΥΝΟΛΟ</b>	<b>20.021</b>	<b>100,0</b>	<b>9,6</b>	<b>24.152</b>	<b>100,0</b>	<b>10,9</b>	<b>27.758</b>	<b>100,0</b>	<b>12,3</b>	<b>30.848</b>	<b>100,0</b>	<b>13,1</b>

Πηγή: Τμήμα Κοινωνικών Ασφαλίσεων, Υπουργείο Εργασίας και Κοινωνικών Ασφαλίσεων  
 Έρευνα Εργατικού Δυναμικού, Στατιστική Υπηρεσία



**ΠΑΡΑΡΤΗΜΑ 5**  
**ΚΑΤΑΛΟΓΟΣ ΣΧΕΔΙΑΓΡΑΜΜΑΤΩΝ ΜΕΛΕΤΗΣ**

## ΚΑΤΑΛΟΓΟΣ ΣΧΕΔΙΑΓΡΑΜΜΑΤΩΝ ΜΕΛΕΤΗΣ

1:	Αριθμός επιχειρήσεων με ξένο εργατικό δυναμικό στους ευρείς τομείς οικονομικής δραστηριότητας την περίοδο 2000-2003	6
2:	Ποσοστιαία κατανομή επιχειρήσεων με ξένο εργατικό δυναμικό στους ευρείς τομείς οικονομικής δραστηριότητας την περίοδο 2000-2003	7
3:	Ποσοστό επιχειρήσεων με ξένο εργατικό δυναμικό στους ευρείς τομείς οικονομικής δραστηριότητας την περίοδο 2000-2003	8
4:	Αριθμός ξένου εργατικού δυναμικού στους ευρείς τομείς οικονομικής δραστηριότητας την περίοδο 2000-2003	9
5:	Ποσοστιαία κατανομή ξένου εργατικού δυναμικού στους ευρείς τομείς οικονομικής δραστηριότητας την περίοδο 2000-2003	10
6:	Ποσοστό ξένου εργατικού δυναμικού στους ευρείς τομείς οικονομικής δραστηριότητας την περίοδο 2000-2003	11
7:	Αριθμός επιχειρήσεων με ξένο εργατικό δυναμικό κατά μέγεθος επιχείρησης την περίοδο 2000-2003	12
8:	Ποσοστό επιχειρήσεων με ξένο εργατικό δυναμικό κατά μέγεθος επιχείρησης την περίοδο 2000-2003	14
9:	Αριθμός ξένου εργατικού δυναμικού κατά μέγεθος επιχείρησης την περίοδο 2000-2003	15
10:	Ποσοστό ξένου εργατικού δυναμικού κατά μέγεθος επιχείρησης την περίοδο 2000-2003	16

11:	Αριθμός επιχειρήσεων με ξένο εργατικό δυναμικό κατά επαρχία την περίοδο 2000-2003	18
12:	Ποσοστό επιχειρήσεων με ξένο εργατικό δυναμικό κατά επαρχία την περίοδο 2000-2003	19
13:	Αριθμός ξένου εργατικού δυναμικού κατά επαρχία που εργάζονταν την περίοδο 2000-2003	20
14:	Ποσοστό ξένου εργατικού δυναμικού κατά επαρχία που εργάζονταν την περίοδο 2000-2003	21
15:	Αριθμός επιχειρήσεων με ξένο εργατικό δυναμικό στον πρωτογενή τομέα την περίοδο 2000-2003	23
16:	Ποσοστιαία κατανομή επιχειρήσεων με ξένο εργατικό δυναμικό στον πρωτογενή τομέα την περίοδο 2000-2003	23
17:	Ποσοστό επιχειρήσεων με ξένο εργατικό δυναμικό στον πρωτογενή τομέα την περίοδο 2000-2003	24
18:	Αριθμός ξένου εργατικού δυναμικού στον πρωτογενή τομέα την περίοδο 2000-2003	25
19:	Ποσοστιαία κατανομή ξένου εργατικού δυναμικού στον πρωτογενή τομέα την περίοδο 2000-2003	26
20:	Ποσοστό ξένου εργατικού δυναμικού στον πρωτογενή τομέα την περίοδο 2000-2003	27
21:	Αριθμός επιχειρήσεων με ξένο εργατικό δυναμικό στον πρωτογενή τομέα κατά μέγεθος επιχείρησης την περίοδο 2000-2003	28
22:	Ποσοστό επιχειρήσεων με ξένο εργατικό δυναμικό στον πρωτογενή τομέα κατά μέγεθος επιχείρησης την περίοδο 2000-2003	29

23:	Αριθμός ξένου εργατικού δυναμικού στον πρωτογενή τομέα κατά μέγεθος επιχείρησης την περίοδο 2000-2003	31
24:	Ποσοστό ξένου εργατικού δυναμικού στον πρωτογενή τομέα κατά μέγεθος επιχείρησης την περίοδο 2000-2003	32
25:	Αριθμός επιχειρήσεων με ξένο εργατικό δυναμικό στον πρωτογενή τομέα κατά επαρχία την περίοδο 2000-2003	33
26:	Ποσοστό επιχειρήσεων με ξένο εργατικό δυναμικό στον πρωτογενή τομέα κατά επαρχία την περίοδο 2000-2003	34
27:	Αριθμός ξένου εργατικού δυναμικού στον πρωτογενή τομέα κατά επαρχία που εργάζονταν την περίοδο 2000-2003	36
28:	Ποσοστό ξένου εργατικού δυναμικού στον πρωτογενή τομέα κατά επαρχία που εργάζονταν την περίοδο 2000-2003	37
29:	Αριθμός επιχειρήσεων με ξένο εργατικό δυναμικό στο δευτερογενή τομέα την περίοδο 2000-2003	39
30:	Ποσοστιαία κατανομή επιχειρήσεων με ξένο εργατικό δυναμικό στο δευτερογενή τομέα την περίοδο 2000-2003	39
31:	Ποσοστό επιχειρήσεων με ξένο εργατικό δυναμικό στο δευτερογενή τομέα την περίοδο 2000-2003	40
32:	Αριθμός ξένου εργατικού δυναμικού στο δευτερογενή τομέα την περίοδο 2000-2003	41

33:	Ποσοστιαία κατανομή ξένου εργατικού δυναμικού στο δευτερογενή τομέα την περίοδο 2000-2003	42
34:	Ποσοστό ξένου εργατικού δυναμικού στο δευτερογενή τομέα την περίοδο 2000-2003	43
35:	Αριθμός επιχειρήσεων με ξένο εργατικό δυναμικό στη μεταποίηση την περίοδο 2000-2003	44
36:	Ποσοστιαία κατανομή επιχειρήσεων με ξένο εργατικό δυναμικό στη μεταποίηση την περίοδο 2000-2003	45
37:	Ποσοστό επιχειρήσεων με ξένο εργατικό δυναμικό στη μεταποίηση την περίοδο 2000-2003	46
38:	Αριθμός ξένου εργατικού δυναμικού στη μεταποίηση την περίοδο 2000-2003	47
39:	Ποσοστιαία κατανομή ξένου εργατικού δυναμικού στη μεταποίηση την περίοδο 2000-2003	48
40:	Ποσοστό ξένου εργατικού δυναμικού στη μεταποίηση την περίοδο 2000-2003	49
41:	Αριθμός επιχειρήσεων με ξένο εργατικό δυναμικό στο δευτερογενή τομέα κατά μέγεθος επιχείρησης την περίοδο 2000-2003	51
42:	Ποσοστό επιχειρήσεων με ξένο εργατικό δυναμικό στο δευτερογενή τομέα κατά μέγεθος επιχείρησης την περίοδο 2000-2003	52
43:	Αριθμός ξένου εργατικού δυναμικού στο δευτερογενή τομέα κατά μέγεθος επιχείρησης την περίοδο 2000-2003	53



44:	Ποσοστό ξένου εργατικού δυναμικού στο δευτερογενή τομέα κατά μέγεθος επιχείρησης την περίοδο 2000-2003	54
45:	Αριθμός επιχειρήσεων με ξένο εργατικό δυναμικό στο δευτερογενή τομέα κατά επαρχία την περίοδο 2000-2003	56
46:	Ποσοστό επιχειρήσεων με ξένο εργατικό δυναμικό στο δευτερογενή τομέα κατά επαρχία την περίοδο 2000-2003	57
47:	Αριθμός ξένου εργατικού δυναμικού στο δευτερογενή τομέα κατά επαρχία που εργάζονταν την περίοδο 2000-2003	58
48:	Ποσοστό ξένου εργατικού δυναμικού στο δευτερογενή τομέα κατά επαρχία που εργάζονταν την περίοδο 2000-2003	59
49:	Αριθμός επιχειρήσεων με ξένο εργατικό δυναμικό στον τριτογενή τομέα την περίοδο 2000-2003	62
50:	Ποσοστιαία κατανομή επιχειρήσεων με ξένο εργατικό δυναμικό στον τριτογενή τομέα την περίοδο 2000-2003	63
51:	Ποσοστό επιχειρήσεων με ξένο εργατικό δυναμικό στον τριτογενή τομέα την περίοδο 2000-2003	64
52:	Αριθμός ξένου εργατικού δυναμικού στον τριτογενή τομέα την περίοδο 2000-2003	65
53:	Ποσοστιαία κατανομή ξένου εργατικού δυναμικού στον τριτογενή τομέα την περίοδο 2000-2003	66
54:	Ποσοστό ξένου εργατικού δυναμικού στον τριτογενή τομέα την περίοδο 2000-2003	67

55:	Αριθμός επιχειρήσεων με ξένο εργατικό δυναμικό στο εμπόριο και επιδιορθώσεις την περίοδο 2000-2003	69
56:	Ποσοστιαία κατανομή επιχειρήσεων με ξένο εργατικό δυναμικό στο εμπόριο και επιδιορθώσεις την περίοδο 2000-2003	69
57:	Ποσοστό επιχειρήσεων με ξένο εργατικό δυναμικό στο εμπόριο και επιδιορθώσεις την περίοδο 2000-2003	70
58:	Αριθμός ξένου εργατικού δυναμικού στο εμπόριο και επιδιορθώσεις την περίοδο 2000-2003	71
59:	Ποσοστιαία κατανομή ξένου εργατικού δυναμικού στο εμπόριο και επιδιορθώσεις την περίοδο 2000-2003	72
60:	Ποσοστό ξένου εργατικού δυναμικού στο εμπόριο και επιδιορθώσεις την περίοδο 2000-2003	73
61:	Αριθμός επιχειρήσεων με ξένο εργατικό δυναμικό στις μεταφορές, αποθήκευση και επικοινωνίες την περίοδο 2000-2003	74
62:	Ποσοστιαία κατανομή επιχειρήσεων με ξένο εργατικό δυναμικό στις μεταφορές, αποθήκευση και επικοινωνίες την περίοδο 2000-2003	75
63:	Ποσοστό επιχειρήσεων με ξένο εργατικό δυναμικό στις μεταφορές, αποθήκευση και επικοινωνίες την περίοδο 2000-2003	76
64:	Αριθμός ξένου εργατικού δυναμικού στις μεταφορές, αποθήκευση και επικοινωνίες την περίοδο 2000-2003	77
65:	Ποσοστιαία κατανομή ξένου εργατικού δυναμικού στις μεταφορές, αποθήκευση και επικοινωνίες την περίοδο 2000-2003	78

66:	Ποσοστό ξένου εργατικού δυναμικού στις μεταφορές, αποθήκευση και επικοινωνίες την περίοδο 2000-2003	79
67:	Αριθμός επιχειρήσεων με ξένο εργατικό δυναμικό στην ακίνητη περιουσία και επιχειρηματικές δραστηριότητες την περίοδο 2000-2003	80
68:	Ποσοστιαία κατανομή επιχειρήσεων με ξένο εργατικό δυναμικό στην ακίνητη περιουσία και επιχειρηματικές δραστηριότητες την περίοδο 2000-2003	81
69:	Ποσοστό επιχειρήσεων με ξένο εργατικό δυναμικό στην ακίνητη περιουσία και επιχειρηματικές δραστηριότητες την περίοδο 2000-2003	82
70:	Αριθμός ξένου εργατικού δυναμικού στην ακίνητη περιουσία και επιχειρηματικές δραστηριότητες την περίοδο 2000-2003	83
71:	Ποσοστιαία κατανομή ξένου εργατικού δυναμικού στην ακίνητη περιουσία και επιχειρηματικές δραστηριότητες την περίοδο 2000-2003	84
72:	Ποσοστό ξένου εργατικού δυναμικού στην ακίνητη περιουσία και επιχειρηματικές δραστηριότητες την περίοδο 2000-2003	85
73:	Αριθμός επιχειρήσεων με ξένο εργατικό δυναμικό στους λοιπούς τομείς υπηρεσιών την περίοδο 2000-2003	87
74:	Ποσοστιαία κατανομή επιχειρήσεων με ξένο εργατικό δυναμικό στους λοιπούς τομείς υπηρεσιών την περίοδο 2000-2003	88
75:	Ποσοστό επιχειρήσεων με ξένο εργατικό δυναμικό στους λοιπούς τομείς υπηρεσιών την περίοδο 2000-2003	89

76:	Αριθμός ξένου εργατικού δυναμικού στους λοιπούς τομείς υπηρεσιών την περίοδο 2000-2003	90
77:	Ποσοστιαία κατανομή ξένου εργατικού δυναμικού στους λοιπούς τομείς υπηρεσιών την περίοδο 2000-2003	91
78:	Ποσοστό ξένου εργατικού δυναμικού στους λοιπούς τομείς υπηρεσιών την περίοδο 2000-2003	92
79:	Αριθμός επιχειρήσεων με ξένο εργατικό δυναμικό στον τριτογενή τομέα κατά μέγεθος επιχείρησης την περίοδο 2000-2003	94
80:	Ποσοστό επιχειρήσεων με ξένο εργατικό δυναμικό στον τριτογενή τομέα κατά μέγεθος επιχείρησης την περίοδο 2000-2003	95
81:	Αριθμός ξένου εργατικού δυναμικού στον τριτογενή τομέα κατά μέγεθος επιχείρησης την περίοδο 2000-2003	96
82:	Ποσοστό ξένου εργατικού δυναμικού στον τριτογενή τομέα κατά μέγεθος επιχείρησης την περίοδο 2000-2003	98
83:	Αριθμός επιχειρήσεων με ξένο εργατικό δυναμικό στον τριτογενή τομέα κατά επαρχία την περίοδο 2000-2003	99
84:	Ποσοστό επιχειρήσεων με ξένο εργατικό δυναμικό στον τριτογενή τομέα κατά επαρχία την περίοδο 2000-2003	101
85:	Αριθμός ξένου εργατικού δυναμικού στον τριτογενή τομέα κατά επαρχία που εργάζονταν την περίοδο 2000-2003	102

86:	Ποσοστό ξένου εργατικού δυναμικού στον τριτογενή τομέα κατά επαρχία που εργάζονταν την περίοδο 2000-2003	103
87:	Αριθμός επιχειρήσεων με ξένο εργατικό δυναμικό στους ευρείς τομείς οικονομικής δραστηριότητας την περίοδο 2000-2003	106
88:	Ποσοστό επιχειρήσεων με ξένο εργατικό δυναμικό στους ευρείς τομείς οικονομικής δραστηριότητας την περίοδο 2000-2003	107
89:	Αριθμός επιχειρήσεων με ξένο εργατικό δυναμικό κατά μέγεθος επιχείρησης την περίοδο 2000-2003	108
90:	Ποσοστό επιχειρήσεων με ξένο εργατικό δυναμικό κατά μέγεθος επιχείρησης την περίοδο 2000-2003	109
91:	Αριθμός επιχειρήσεων με ξένο εργατικό δυναμικό κατά επαρχία την περίοδο 2000-2003	110
92:	Ποσοστό επιχειρήσεων με ξένο εργατικό δυναμικό κατά επαρχία την περίοδο 2000-2003	111
93:	Αριθμός επιχειρήσεων με ξένο εργατικό δυναμικό στον πρωτογενή τομέα την περίοδο 2000-2003	112
94:	Ποσοστό επιχειρήσεων με ξένο εργατικό δυναμικό στον πρωτογενή τομέα την περίοδο 2000-2003	113
95:	Αριθμός επιχειρήσεων με ξένο εργατικό δυναμικό στον πρωτογενή τομέα κατά μέγεθος επιχείρησης την περίοδο 2000-2003	114
96:	Ποσοστό επιχειρήσεων με ξένο εργατικό δυναμικό στον πρωτογενή τομέα κατά μέγεθος επιχείρησης την περίοδο 2000-2003	115

97:	Αριθμός επιχειρήσεων με ξένο εργατικό δυναμικό στον πρωτογενή τομέα κατά επαρχία την περίοδο 2000-2003	116
98:	Ποσοστό επιχειρήσεων με ξένο εργατικό δυναμικό στον πρωτογενή τομέα κατά επαρχία την περίοδο 2000-2003	117
99:	Αριθμός επιχειρήσεων με ξένο εργατικό δυναμικό στο δευτερογενή τομέα την περίοδο 2000-2003	118
100:	Ποσοστό επιχειρήσεων με ξένο εργατικό δυναμικό στο δευτερογενή τομέα την περίοδο 2000-2003	119
101:	Αριθμός επιχειρήσεων με ξένο εργατικό δυναμικό στο δευτερογενή τομέα κατά μέγεθος επιχείρησης την περίοδο 2000-2003	120
102:	Ποσοστό επιχειρήσεων με ξένο εργατικό δυναμικό στο δευτερογενή τομέα κατά μέγεθος επιχείρησης την περίοδο 2000-2003	121
103:	Αριθμός επιχειρήσεων με ξένο εργατικό δυναμικό στο δευτερογενή τομέα κατά επαρχία την περίοδο 2000-2003	122
104:	Ποσοστό επιχειρήσεων με ξένο εργατικό δυναμικό στο δευτερογενή τομέα κατά επαρχία την περίοδο 2000-2003	123
105:	Αριθμός επιχειρήσεων με ξένο εργατικό δυναμικό στον τριτογενή τομέα την περίοδο 2000-2003	124
106:	Ποσοστό επιχειρήσεων με ξένο εργατικό δυναμικό στον τριτογενή τομέα την περίοδο 2000-2003	125
107:	Αριθμός επιχειρήσεων με ξένο εργατικό δυναμικό στον τριτογενή τομέα κατά μέγεθος επιχείρησης την περίοδο 2000-2003	127

108:	Ποσοστό επιχειρήσεων με ξένο εργατικό δυναμικό στον τριτογενή τομέα κατά μέγεθος επιχείρησης την περίοδο 2000-2003	128
109:	Αριθμός επιχειρήσεων με ξένο εργατικό δυναμικό στον τριτογενή τομέα κατά επαρχία την περίοδο 2000-2003	129
110:	Ποσοστό επιχειρήσεων με ξένο εργατικό δυναμικό στον τριτογενή τομέα κατά επαρχία την περίοδο 2000-2003	130
111:	Αριθμός επιχειρήσεων με ξένο εργατικό δυναμικό στους τομείς οικονομικής δραστηριότητας το 2000 και το 2003	132
112:	Ποσοστιαία κατανομή επιχειρήσεων με ξένο εργατικό δυναμικό στους τομείς οικονομικής δραστηριότητας το 2000 και το 2003	133
113:	Ποσοστό επιχειρήσεων με ξένο εργατικό δυναμικό στους τομείς οικονομικής δραστηριότητας το 2000 και το 2003	134
114:	Αριθμός επιχειρήσεων με ξένο εργατικό δυναμικό κατά μέγεθος επιχείρησης το 2000 και το 2003	135
115:	Ποσοστό επιχειρήσεων με ξένο εργατικό δυναμικό κατά μέγεθος επιχείρησης το 2000 και το 2003	136
116:	Αριθμός επιχειρήσεων με ξένο εργατικό δυναμικό κατά επαρχία το 2000 και το 2003	137
117:	Ποσοστό επιχειρήσεων με ξένο εργατικό δυναμικό κατά επαρχία το 2000 και το 2003	138

