



Διαχρονικές Τάσεις Δεικτών Ανθρώπινου Δυναμικού στην Κύπρο: Συμμετοχή και Προσφορά στην Αγορά Εργασίας 2000-2006



ΔΙΑΧΡΟΝΙΚΕΣ ΤΑΣΕΙΣ ΔΕΙΚΤΩΝ
ΑΝΘΡΩΠΙΝΟΥ ΔΥΝΑΜΙΚΟΥ ΣΤΗΝ ΚΥΠΡΟ:
Συμμετοχή και Προσφορά στην Αγορά Εργασίας
2 0 0 0 - 2 0 0 6

ΔΙΕΥΘΥΝΣΗ ΕΡΕΥΝΑΣ ΚΑΙ ΠΡΟΓΡΑΜΜΑΤΙΣΜΟΥ
ΑΡΧΗ ΑΝΑΠΤΥΞΗΣ ΑΝΘΡΩΠΙΝΟΥ ΔΥΝΑΜΙΚΟΥ

ΔΕΚΕΜΒΡΙΟΣ 2006

ISBN

Υπεύθυνοι Λειτουργοί

Στέλιος Μυτίδης, *Λειτουργός Ανθρώπινου Δυναμικού*

Κυριάκος Κυριάκου, *Λειτουργός Ανθρώπινου Δυναμικού 1^{ης} Τάξης*

Συνεισφορά στην ηλεκτρονική επεξεργασία των στοιχείων

Μαρία Πούπα, *Έκτακτη Λειτουργός Ανθρώπινου Δυναμικού*

Συνεργασία με Στατιστική Υπηρεσία

Αλέκος Αγαθαγγέλου, *Πρώτος Λειτουργός Στατιστικής*

Ελένη Χριστοδουλίδου, *Λειτουργός Στατιστικής*

Συντονισμός

Γιάννης Μουρουζίδης, *Ανώτερος Λειτουργός Ανθρώπινου Δυναμικού*

Γενική ευθύνη

Δρ. Γιώργος Όξινος, *Διευθυντής Έρευνας και Προγραμματισμού*

Αναδημοσίευση μέρους ή ολόκληρης της μελέτης επιτρέπεται νοουμένου ότι αναφέρεται η πηγή.

ΠΡΟΛΟΓΟΣ

Η παρούσα μελέτη εξετάζει τις διαχρονικές τάσεις των δεικτών συμμετοχής και προσφοράς στην αγορά εργασίας στην Κύπρο ενώ παρέχει και συγκριτικά στοιχεία όπου είναι διαθέσιμα για τα κράτη μέλη της Ευρωπαϊκής Ένωσης. Συγκεκριμένα, παρουσιάζονται συγκριτικά οι διαχρονικές τάσεις για τα ποσοστά συμμετοχής στην αγορά εργασίας, τους αδρανείς που επιθυμούν εργασία και την προσφορά εργατικού δυναμικού.

Ανάμεσα στις κεντρικές επιδιώξεις κάθε κράτους είναι η δημιουργία μιας σύγχρονης και ευέλικτης αγοράς εργασίας και ενός άρτια καταρτισμένου ανθρώπινου δυναμικού ικανού να ανταποκρίνεται αποτελεσματικά στις συνεχώς αυξανόμενες προκλήσεις και απαιτήσεις της οικονομίας. Αυτός ο στρατηγικός στόχος καταλαμβάνει εξέχουσα θέση και στο ανανεωμένο πρόγραμμα δράσης για επαναπροώθηση της Στρατηγικής της Λισσαβόνας.

Σημαντικό εργαλείο για παρακολούθηση της υλοποίησης αυτού του στρατηγικού στόχου αποτελεί η συστηματική παρακολούθηση των διαχρονικών τάσεων που διαμορφώνονται τόσο στην αγορά εργασίας όσο και στον τομέα της εκπαίδευσης και κατάρτισης στην Κύπρο. Στο πλαίσιο αυτό, η ΑνΑΔ προχώρησε στην εκπόνηση πέντε ξεχωριστών αλλά αλληλοσυμπληρούμενων μελετών, οι οποίες αναλύουν διεξοδικά τις διαχρονικές τάσεις των δεικτών ανθρώπινου δυναμικού στην Κύπρο.

Προσδοκείται ότι οι διαπιστώσεις και τα συμπεράσματα που αναδύονται μέσα από τη μελέτη θα αξιοποιηθούν κατάλληλα στη λήψη ορθολογιστικών αποφάσεων πολιτικής και στην τροχιοδρόμηση κατάλληλων ενεργειών από όλους τους εμπλεκόμενους φορείς.

Για την επιτυχή ολοκλήρωση της μελέτης καθοριστικής σημασίας ήταν η εξασφάλιση αναγκαίων στοιχείων και πληροφοριών από τη Στατιστική Υπηρεσία προς την οποία η ΑνΑΔ εκφράζει και δημόσια τις ευχαριστίες της.

Τέλος, τα θερμά μου συγχαρητήρια και ευχαριστίες εκφράζω σε όλους τους συντελεστές της Διεύθυνσης Έρευνας και Προγραμματισμού που συνέβαλαν στην επιτυχή ολοκλήρωση της μελέτης.

Μιχάλης Λ. Φυσεντζίδης
Αν. Γενικός Διευθυντής

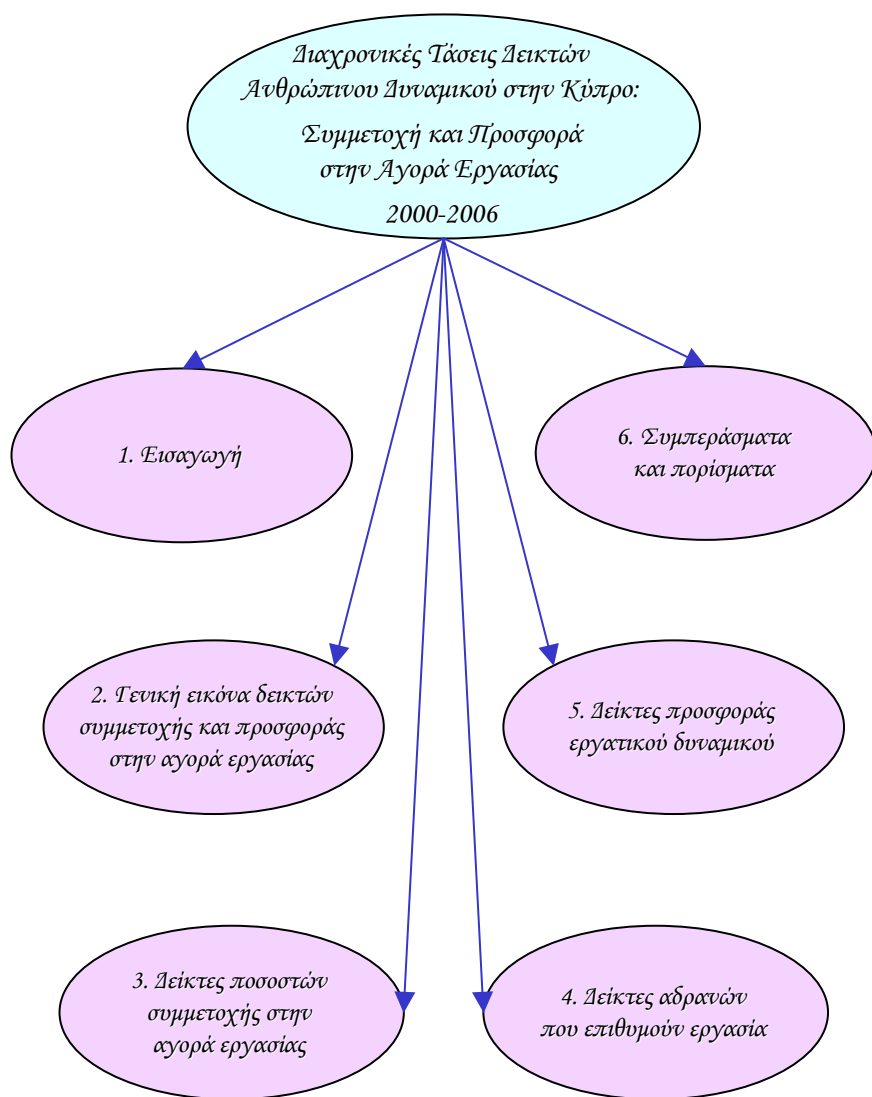

ΠΕΡΙΕΧΟΜΕΝΑ

ΠΡΟΛΟΓΟΣ		iii
ΚΕΦΑΛΑΙΟ 1:	ΕΙΣΑΓΩΓΗ	1
1.1.	Σκοπός της μελέτης	2
1.2.	Έκταση της μελέτης	3
1.3.	Μεθοδολογία	6
1.4.	Περίγραμμα της μελέτης	7
ΚΕΦΑΛΑΙΟ 2:	ΓΕΝΙΚΗ ΕΙΚΟΝΑ ΔΕΙΚΤΩΝ ΣΥΜΜΕΤΟΧΗΣ ΚΑΙ ΠΡΟΣΦΟΡΑΣ ΣΤΗΝ ΑΓΟΡΑ ΕΡΓΑΣΙΑΣ	9
2.1.	Δείκτες ποσοστών συμμετοχής στην αγορά εργασίας	9
2.2.	Δείκτες αδρανών που επιθυμούν εργασία	16
2.3.	Δείκτες προσφοράς εργατικού δυναμικού	22
ΚΕΦΑΛΑΙΟ 3:	ΔΕΙΚΤΕΣ ΠΟΣΟΣΤΩΝ ΣΥΜΜΕ- ΤΟΧΗΣ ΣΤΗΝ ΑΓΟΡΑ ΕΡΓΑΣΙΑΣ	28
3.1.	Γενικά ποσοστά συμμετοχής στην αγορά εργασίας πληθυσμού 15-64 χρονών	30

3.2.	Ποσοστά συμμετοχής στην αγορά εργασίας πληθυσμού 15-64 χρονών κατά ηλικία	40
3.2.1.	Ποσοστά συμμετοχής στην αγορά εργασίας πληθυσμού 15-24 χρονών	42
3.2.2.	Ποσοστά συμμετοχής στην αγορά εργασίας πληθυσμού 25-54 χρονών	46
3.2.3.	Ποσοστά συμμετοχής στην αγορά εργασίας πληθυσμού 55-64 χρονών	50
3.3.	Ποσοστά συμμετοχής στην αγορά εργασίας πληθυσμού 15-64 χρονών κατά επίπεδο εκπαίδευσης	54
3.3.1.	Ποσοστά συμμετοχής στην αγορά εργασίας πληθυσμού 15-64 χρονών με τριτοβάθμια εκπαίδευση	56
3.3.2.	Ποσοστά συμμετοχής στην αγορά εργασίας πληθυσμού 15-64 χρονών με δευτεροβάθμια εκπαίδευση	60
3.3.3.	Ποσοστά συμμετοχής στην αγορά εργασίας πληθυσμού 15-64 χρονών με εκπαίδευση κατώτερη από δευτεροβάθμια	64
ΚΕΦΑΛΑΙΟ 4:	ΔΕΙΚΤΕΣ ΑΔΡΑΝΩΝ ΠΟΥ ΕΠΙΘΥΜΟΥΝ ΕΡΓΑΣΙΑ	68
4.1.	Γενικά ποσοστά αδρανών 15-64 χρονών που επιθυμούν εργασία	70

4.2.	Ποσοστά αδρανών 15-64 χρονών που επιθυμούν εργασία κατά ηλικία	80
4.2.1.	Ποσοστά αδρανών 15-24 χρονών που επιθυμούν εργασία	82
4.2.2.	Ποσοστά αδρανών 25-54 χρονών που επιθυμούν εργασία	86
4.2.3.	Ποσοστά αδρανών 55-64 χρονών που επιθυμούν εργασία	90
4.3.	Ποσοστά αδρανών 15-64 χρονών που επιθυμούν εργασία κατά επίπεδο εκπαίδευσης	94
4.3.1.	Ποσοστά αδρανών 15-64 χρονών με τριτοβάθμια εκπαίδευση που επιθυμούν εργασία	96
4.3.2.	Ποσοστά αδρανών 15-64 χρονών με δευτεροβάθμια εκπαίδευση που επιθυμούν εργασία	100
4.3.3.	Ποσοστά αδρανών 15-64 χρονών με εκπαίδευση κατώτερη από δευτεροβάθμια που επιθυμούν εργασία	104
ΚΕΦΑΛΑΙΟ 5:	ΔΕΙΚΤΕΣ ΠΡΟΣΦΟΡΑΣ ΕΡΓΑΤΙΚΟΥ ΔΥΝΑΜΙΚΟΥ	108
5.1.	Γενικοί ρυθμοί μεταβολής οικονομικά ενεργού πληθυσμού 15+ χρονών	110
5.2.	Γενικοί ρυθμοί μεταβολής απασχολούμενου πληθυσμού 15+ χρονών	120

5.3.	Ρυθμοί μεταβολής απασχολούμενου πληθυσμού 15+ χρονών κατά τομέα οικονομικής δραστηριότητας	130
5.3.1.	Ρυθμοί μεταβολής απασχολούμενου πληθυσμού 15+ χρονών στον τριτογενή τομέα	132
5.3.2.	Ρυθμοί μεταβολής απασχολούμενου πληθυσμού 15+ χρονών στο δευτερογενή τομέα	182
5.3.3.	Ρυθμοί μεταβολής απασχολούμενου πληθυσμού 15+ χρονών στον πρωτογενή τομέα	200
5.4.	Ρυθμοί μεταβολής απασχολούμενου πληθυσμού 15+ χρονών κατά επαγγελματική κατηγορία	214
5.4.1.	Ρυθμοί μεταβολής απασχολούμενου πληθυσμού 15+ χρονών στα επαγγέλματα ανώτερου επίπεδου	216
5.4.2.	Ρυθμοί μεταβολής απασχολούμενου πληθυσμού 15+ χρονών στα επαγγέλματα μέσου επίπεδου	238
5.4.3.	Ρυθμοί μεταβολής απασχολούμενου πληθυσμού 15+ χρονών στα επαγγέλματα κατώτερου επίπεδου	264
ΚΕΦΑΛΑΙΟ 6:	ΣΥΜΠΕΡΑΣΜΑΤΑ ΚΑΙ ΠΟΡΙΣΜΑΤΑ	274
6.1.	Διαπιστώσεις και συμπεράσματα για τους δείκτες ποσοστών συμμετοχής στην αγορά εργασίας	275

6.2.	Διαπιστώσεις και συμπεράσματα για τους δείκτες αδρανών που επιθυμούν εργασία	278
6.3.	Διαπιστώσεις και συμπεράσματα για τους δείκτες προσφοράς εργατικού δυναμικού	280
6.4.	Πορίσματα	296
ΠΑΡΑΡΤΗΜΑΤΑ		301
ΠΑΡΑΡΤΗΜΑ 1:	ΧΑΡΤΗΣ ΠΛΟΗΓΗΣΗΣ ΚΑΙ ΕΥΡΕΤΗΡΙΟ ΔΕΙΚΤΩΝ	303
ΠΑΡΑΡΤΗΜΑ 2:	ΕΠΕΞΗΓΗΣΗ ΟΡΩΝ	319
ΠΑΡΑΡΤΗΜΑ 3:	ΕΠΕΞΗΓΗΣΗ ΣΥΝΤΜΗΣΕΩΝ	325
ΠΑΡΑΡΤΗΜΑ 4:	ΒΙΒΛΙΟΓΡΑΦΙΑ	329

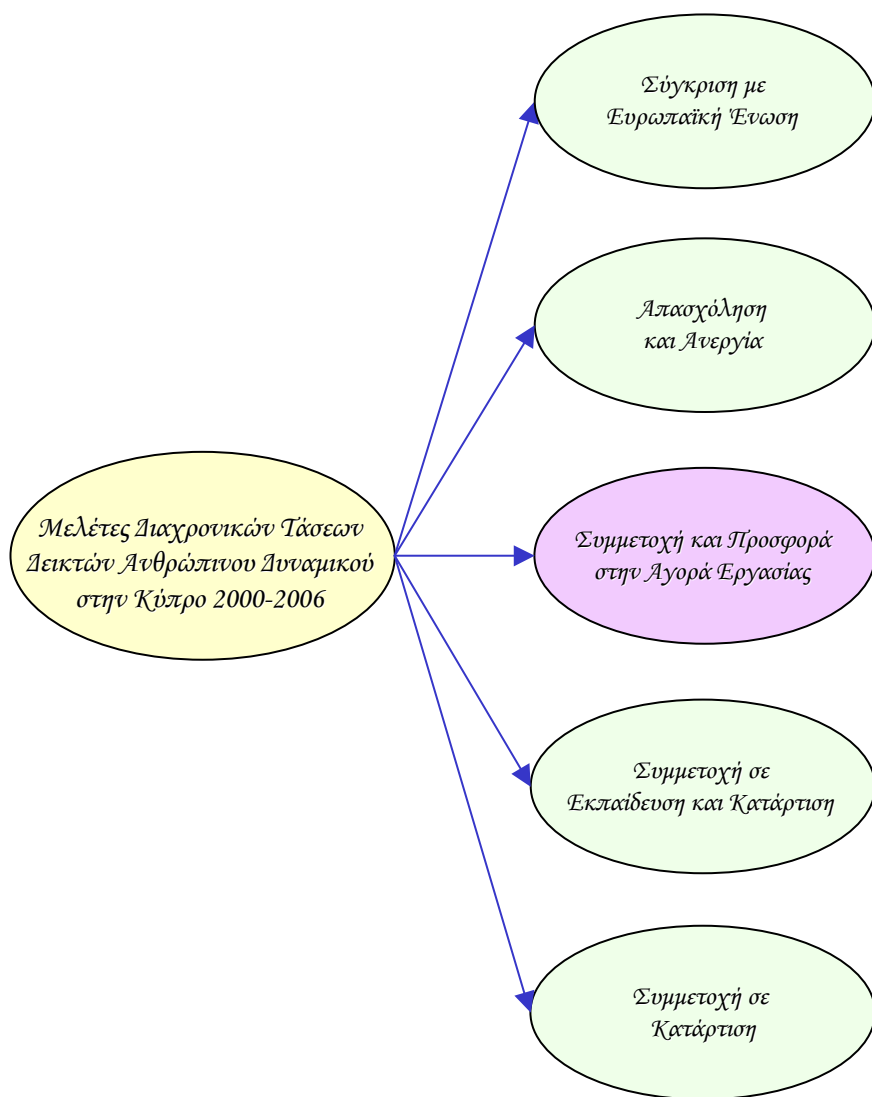

1. ΕΙΣΑΓΩΓΗ

Η συγκριτική ανάλυση των διαχρονικών τάσεων των δεικτών ανθρώπινου δυναμικού αποτελεί σημαντικό εργαλείο στην παρακολούθηση της προσπάθειας κάθε κράτους μέλους της Ευρωπαϊκής Ένωσης για επίτευξη των στρατηγικών στόχων που καθορίζονται στο ανανεωμένο πρόγραμμα δράσης για επαναπροώθηση της Στρατηγικής της Λισσαβόνας. Η αύξηση του ποσοστού απασχόλησης, η βελτίωση της προσαρμοστικότητας του εργατικού δυναμικού και των επιχειρήσεων και οι περισσότερες και καλύτερες επενδύσεις στον τομέα της εκπαίδευσης και κατάρτισης βρίσκονται στο επίκεντρο της στρατηγικής αυτής.

Η παρακολούθηση των διαχρονικών τάσεων των δεικτών ανθρώπινου δυναμικού αποκτά ιδιαίτερη σημασία αφού παρέχει τη δυνατότητα λήψης κατάλληλων αποφάσεων πολιτικής καθώς και διορθωτικών μέτρων. Η ΑνΑΔ, αξιοποιώντας την πολύχρονη εμπειρία της στα θέματα του ανθρώπινου δυναμικού και της αγοράς εργασίας και συναισθανόμενη την ευθύνη στο πλαίσιο του ρόλου και της αποστολής της, προχώρησε στην εκπόνηση πέντε ξεχωριστών αλλά αλληλοσυμπληρούμενων μελετών¹ οι οποίες αναλύουν διεξοδικά τις διαχρονικές τάσεις των δεικτών ανθρώπινου δυναμικού στην Κύπρο.

Η παρούσα μελέτη εξετάζει τις διαχρονικές τάσεις των δεικτών συμμετοχής και προσφοράς στην αγορά εργασίας στην Κύπρο ενώ παρέχει και συγκριτικά στοιχεία όπου είναι διαθέσιμα για τα κράτη μέλη της Ευρωπαϊκής Ένωσης. Συγκεκριμένα, παρουσιάζονται οι διαχρονικές τάσεις των δεικτών ποσοστών συμμετοχής στην αγορά εργασίας, των δεικτών αδρανών που επιθυμούν εργασία καθώς και των δεικτών προσφοράς εργατικού δυναμικού.

¹ Διαχρονικές Τάσεις Δεικτών Ανθρώπινου Δυναμικού στην Κύπρο: Σύγκριση με Ευρωπαϊκή Ένωση 2000-2006

Διαχρονικές Τάσεις Δεικτών Ανθρώπινου Δυναμικού στην Κύπρο: Απασχόληση και Ανεργία 2000-2006

Διαχρονικές Τάσεις Δεικτών Ανθρώπινου Δυναμικού στην Κύπρο: Συμμετοχή και Προσφορά στην Αγορά Εργασίας 2000-2006

Διαχρονικές Τάσεις Δεικτών Ανθρώπινου Δυναμικού στην Κύπρο: Συμμετοχή σε Εκπαίδευση και Κατάρτιση 2000-2006

Διαχρονικές Τάσεις Δεικτών Ανθρώπινου Δυναμικού στην Κύπρο: Συμμετοχή σε Κατάρτιση 2000-2006

Αναμένεται ότι η μελέτη αυτή θα προσθέσει χρήσιμα στοιχεία και πληροφορίες στο γνωσιολογικό απόθεμα της Κύπρου, τα οποία θα συμβάλουν στη διαμόρφωση ολοκληρωμένης, διαχρονικής και έγκυρης εικόνας για την αγορά εργασίας με ειδική επικέντρωση στο ανθρώπινο δυναμικό του τόπου. Προσδοκείται ότι οι διαπιστώσεις και τα συμπεράσματα που αναδύονται μέσα από τη μελέτη θα τύχουν σημαντικής αξιοποίησης από όλους τους εμπλεκόμενους φορείς.

1.1. Σκοπός της μελέτης

Βασική επιδίωξη της μελέτης είναι η ολοκληρωμένη και σε βάθος εξέταση των διαχρονικών τάσεων που διαμορφώνονται αναφορικά με τους δείκτες συμμετοχής και προσφοράς στην αγορά εργασίας στην Κύπρο κατά την περίοδο 2000-2006.

Οι **επιμέρους στόχοι** της μελέτης επικεντρώνονται στα πιο κάτω:

- Ανάλυση και εξέταση της γενικής εικόνας των διαχρονικών τάσεων των δεικτών συμμετοχής και προσφοράς στην αγορά εργασίας που εμφανίζεται στην Κύπρο.
- Ανάλυση των διαχρονικών τάσεων των δεικτών ποσοστών συμμετοχής στην αγορά εργασίας, όπως τα γενικά ποσοστά συμμετοχής στην αγορά εργασίας καθώς και τα ποσοστά συμμετοχής στην αγορά εργασίας κατά ηλικία και επίπεδο εκπαίδευσης.
- Ανάλυση των διαχρονικών τάσεων των δεικτών αδρανών που επιθυμούν εργασία, όπως τα γενικά ποσοστά των αδρανών που επιθυμούν εργασία καθώς και τα ποσοστά των αδρανών που επιθυμούν εργασία κατά ηλικία και επίπεδο εκπαίδευσης.
- Ανάλυση των διαχρονικών τάσεων των δεικτών προσφοράς εργατικού δυναμικού, όπως οι γενικοί ρυθμοί μεταβολής του οικονομικά ενεργού πληθυσμού και των απασχολουμένων καθώς και οι ρυθμοί μεταβολής των απασχολουμένων κατά τομέα οικονομικής δραστηριότητας και επαγγελματική κατηγορία.

- Εξαγωγή συμπερασμάτων και εντοπισμός των πεδίων για τα οποία θα πρέπει να αναληφθούν επικεντρωμένες δράσεις που θα αποσκοπούν στην καλυτέρευση των επιδόσεων της Κύπρου.

1.2. Έκταση της μελέτης

Στη μελέτη παρουσιάζονται στοιχεία και πληροφορίες για τις διαχρονικές τάσεις των δεικτών συμμετοχής και προσφοράς στην αγορά εργασίας στην Κύπρο την περίοδο 2000-2006 ενώ παρέχονται και στοιχεία όπου είναι διαθέσιμα για την Ευρωπαϊκή Ένωση. Ειδικότερα, εξετάζονται διαχρονικά στοιχεία για τους δείκτες ποσοστών συμμετοχής στην αγορά εργασίας, τους δείκτες αδρανών που επιθυμούν εργασία καθώς και τους δείκτες προσφοράς εργατικού δυναμικού.

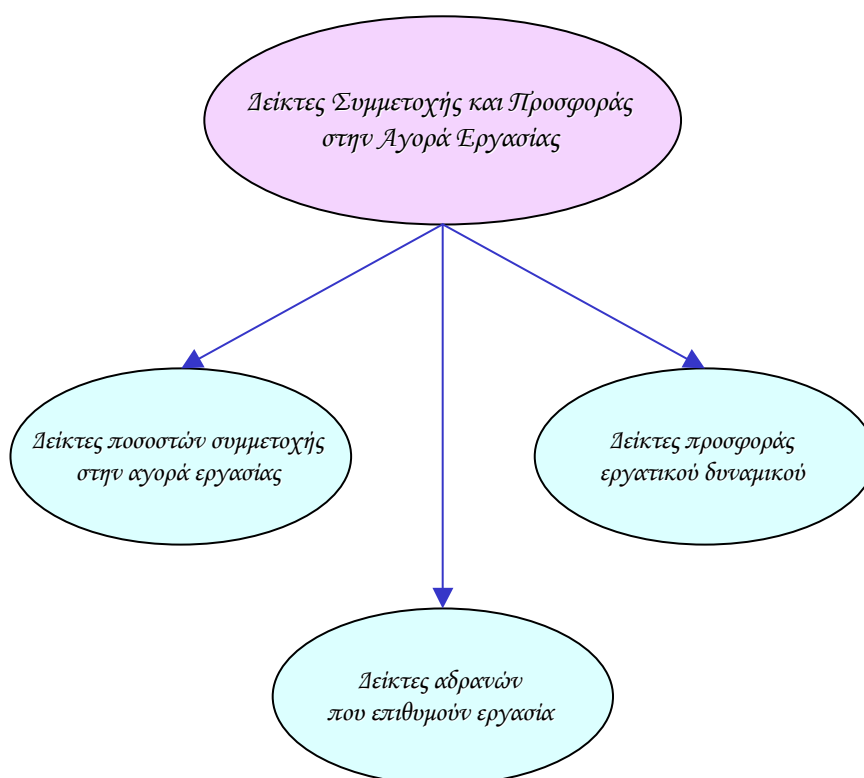

Τα στοιχεία για τους **δείκτες ποσοστών συμμετοχής στην αγορά εργασίας** αφορούν τις διαχρονικές τάσεις που παρουσιάζονται στα γενικά ποσοστά συμμετοχής στην αγορά εργασίας καθώς και στα ποσοστά συμμετοχής στην αγορά εργασίας κατά ηλικία και επίπεδο εκπαίδευσης.



Αναφορικά με τα διαχρονικά στοιχεία για τους **δείκτες αδρανών που επιθυμούν εργασία**, αυτά αναφέρονται στα γενικά ποσοστά των αδρανών που επιθυμούν εργασία και στα ποσοστά των αδρανών που επιθυμούν εργασία κατά ηλικία και επίπεδο εκπαίδευσης.

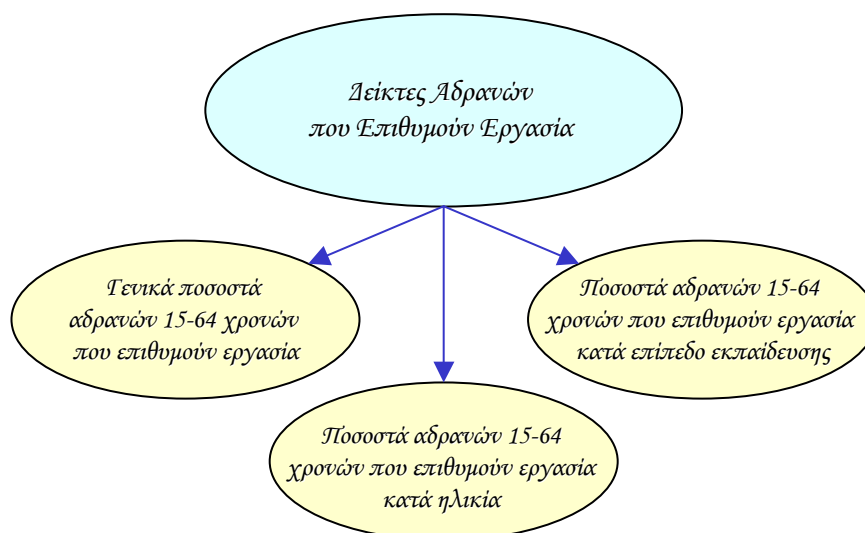

Τα διαχρονικά στοιχεία για τους δείκτες προσφοράς εργατικού δυναμικού αφορούν τους γενικούς ρυθμούς μεταβολής του οικονομικά ενεργού πληθυσμού και των απασχολουμένων καθώς και τους ρυθμούς μεταβολής των απασχολουμένων κατά τομέα οικονομικής δραστηριότητας και επαγγελματική κατηγορία.

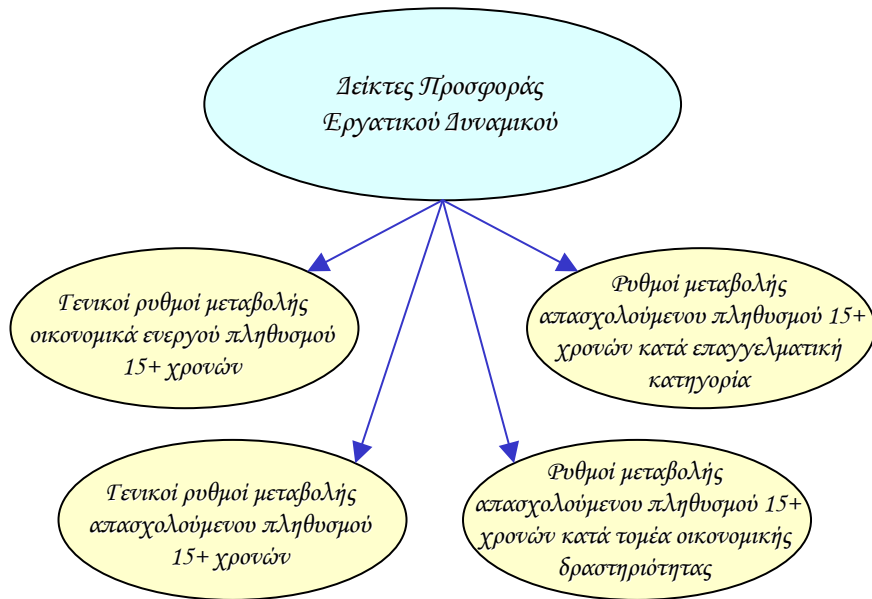

Οι διαχρονικές τάσεις των δεικτών συμμετοχής και προσφοράς στην αγορά εργασίας υπολογίζονται τόσο για το σύνολο όσο και για τους άνδρες και τις γυναίκες. Πρόσθετα, εξετάζεται το χάσμα το οποίο παρατηρείται στον κάθε δείκτη μεταξύ των δύο φύλων.

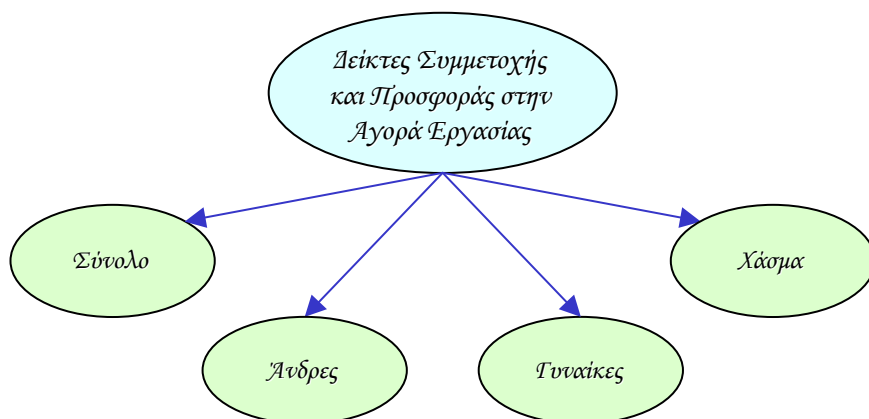

Οι **βασικές πηγές πληροφοριών** οι οποίες αξιοποιήθηκαν για την ολοκλήρωση της μελέτης είναι η Στατιστική Υπηρεσία της Κύπρου και η Ευρωπαϊκή Στατιστική Υπηρεσία όπου αντλήθηκαν στοιχεία από την **Έρευνα Εργατικού Δυναμικού**. Τα στοιχεία για την **Κύπρο** αφορούν τα χρόνια **2000-2006** ενώ τα στοιχεία για τα **κράτη μέλη της Ευρωπαϊκής Ένωσης** αφορούν τα χρόνια **2000-2005**.

Η **Έρευνα Εργατικού Δυναμικού στην Κύπρο** καλύπτει στατιστικά **αντιπροσωπευτικό δείγμα νοικοκυριών σε όλες τις επαρχίες**. Για τη συλλογή των στοιχείων πραγματοποιήθηκαν επισκέψεις σε **3.500 περίπου νοικοκυριά** και λήφθηκαν πληροφορίες από **10.500 περίπου άτομα**. Επισημαίνεται ότι η έρευνα αυτή διεξαγόταν ετήσια από το 2000 μέχρι το 2003 ενώ από το δεύτερο τρίμηνο του 2004 διεξάγεται πάνω σε τριμηνιαία βάση. Για σκοπούς συγκρισιμότητας τα στοιχεία για όλα τα χρόνια αφορούν το δεύτερο τρίμηνο (Απρίλιος-Ιούνιος).

1.3. Μεθοδολογία

Η **μεθοδολογία** η οποία ακολουθήθηκε για την ετοιμασία της μελέτης των διαχρονικών τάσεων των δεικτών συμμετοχής και προσφοράς στην αγορά εργασίας στην Κύπρο διαλαμβάνει **τέσσερα στάδια** που είναι τα ακόλουθα:

- Σε **πρώτο στάδιο** διοχετεύθηκαν από τη Στατιστική Υπηρεσία της Κύπρου στην ΑνΑΔ τα στοιχεία της Έρευνας Εργατικού Δυναμικού για τα έτη της περιόδου 2000-2006 σε ηλεκτρονική μορφή.
- Στη συνέχεια το **δεύτερο στάδιο** διελάμβανε την επεξεργασία και ανάλυση των πληροφοριών στον ηλεκτρονικό υπολογιστή με την αξιοποίηση των λογισμικών πακέτων SPSS και Excel.
- Ακολούθησε στο **τρίτο στάδιο** η συλλογή από εκδόσεις της Ευρωπαϊκής Ένωσης σχετικών επεξεργασμένων στοιχείων που αναφέρονταν στην Έρευνα Εργατικού Δυναμικού στα κράτη μέλη.
- Τέλος, στο **τέταρτο στάδιο** έγινε χαρτογράφηση των διαχρονικών τάσεων των δεικτών συμμετοχής και προσφοράς στην αγορά εργασίας στην Κύπρο, ετοιμάστηκαν τα σχεδιαγράμματα της μελέτης και συγγράφηκε το κείμενο.

1.4. Περίγραμμα της μελέτης

Στο **πρώτο κεφάλαιο** περιέχεται ο σκοπός και η έκταση της μελέτης καθώς και η μεθοδολογία που ακολουθήθηκε για τη συγκέντρωση, επεξεργασία και ανάλυση των πληροφοριών.

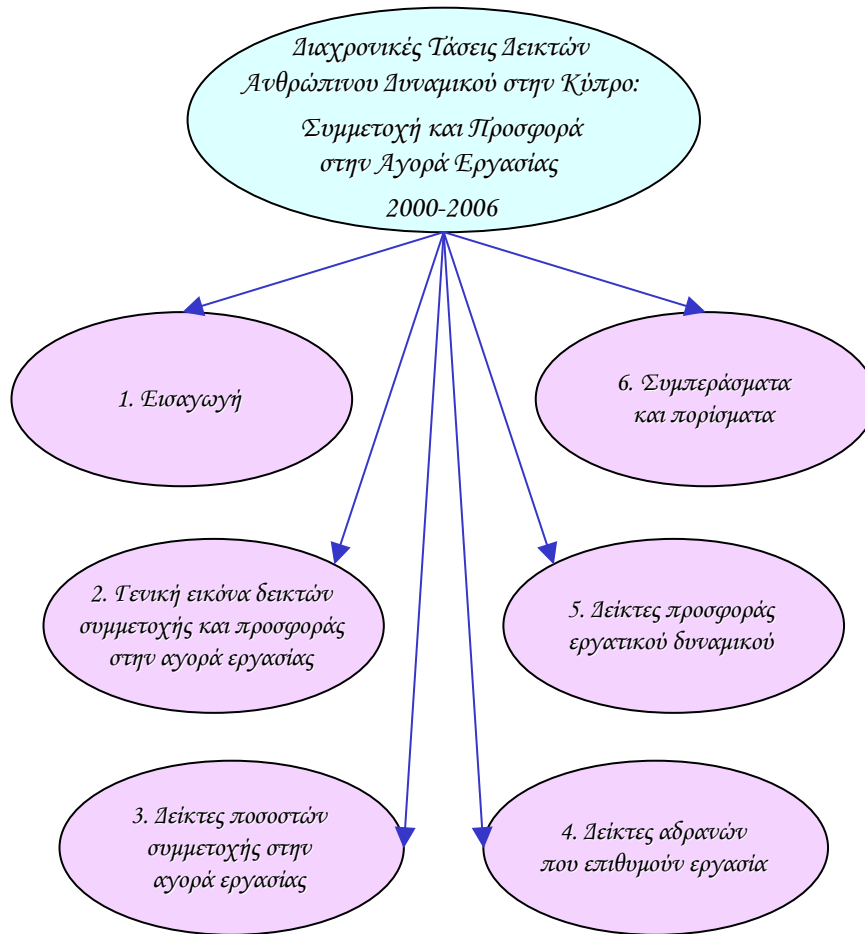

Στο **δεύτερο κεφάλαιο** παρουσιάζεται η γενική εικόνα των διαχρονικών τάσεων των δεικτών συμμετοχής και προσφοράς στην αγορά εργασίας στην Κύπρο. Συγκεκριμένα, εξετάζονται τα δεδομένα που εμφανίζονται στην Κύπρο σε σχέση με τους κυριότερους δείκτες των ποσοστών συμμετοχής στην αγορά εργασίας, των αδρανών που επιθυμούν εργασία καθώς και της προσφοράς εργατικού δυναμικού.

Στο **τρίτο κεφάλαιο** παρουσιάζονται διαχρονικά στοιχεία για τους δείκτες ποσοστών συμμετοχής στην αγορά εργασίας στην Κύπρο και στα κράτη μέλη της Ευρωπαϊκής Ένωσης. Οι δείκτες που αναλύονται επικεντρώνονται στα γενικά ποσοστά συμμετοχής στην αγορά εργασίας καθώς και στα ποσοστά συμμετοχής στην αγορά εργασίας κατά ηλικία και επίπεδο εκπαίδευσης.

Το **τέταρτο κεφάλαιο** αποτυπώνει την εικόνα που σχηματίζεται από την ανάλυση των διαχρονικών τάσεων των δεικτών αδρανών που επιθυμούν εργασία στην Κύπρο και στα κράτη μέλη της Ευρωπαϊκής Ένωσης. Συγκεκριμένα, παρουσιάζονται στοιχεία για τα γενικά ποσοστά των αδρανών που επιθυμούν εργασία καθώς και τα ποσοστά των αδρανών που επιθυμούν εργασία κατά ηλικία και επίπεδο εκπαίδευσης.

Στο **πέμπτο κεφάλαιο** εξετάζονται οι διαχρονικές τάσεις των δεικτών προσφοράς εργατικού δυναμικού στην Κύπρο και στα κράτη μέλη της Ευρωπαϊκής Ένωσης. Ειδικότερα, αναλύονται οι τάσεις των γενικών ρυθμών μεταβολής του οικονομικά ενεργού πληθυσμού και των απασχολουμένων καθώς και οι τάσεις των ρυθμών μεταβολής των απασχολουμένων κατά τομέα οικονομικής δραστηριότητας και επαγγελματική κατηγορία.

Τέλος, το **έκτο κεφάλαιο** καταγράφει τις βασικότερες διαπιστώσεις και τα πορίσματα που προκύπτουν μέσα από την επισκόπηση των διαχρονικών τάσεων των δεικτών συμμετοχής και προσφοράς στην αγορά εργασίας.

2. ΓΕΝΙΚΗ ΕΙΚΟΝΑ ΔΕΙΚΤΩΝ ΣΥΜΜΕΤΟΧΗΣ ΚΑΙ ΠΡΟΣΦΟΡΑΣ ΣΤΗΝ ΑΓΟΡΑ ΕΡΓΑΣΙΑΣ

Σε αυτό το κεφάλαιο εξετάζεται η γενική εικόνα των διαχρονικών τάσεων που παρουσιάζουν οι σημαντικότεροι δείκτες συμμετοχής και προσφοράς στην αγορά εργασίας στην Κύπρο κατά την περίοδο 2000-2006. Ειδικότερα, εξετάζονται οι διαχρονικές τάσεις σε σχέση με τους δείκτες ποσοστών συμμετοχής στην αγορά εργασίας, τους δείκτες αδρανών που επιθυμούν εργασία καθώς και τους δείκτες προσφοράς εργατικού δυναμικού.

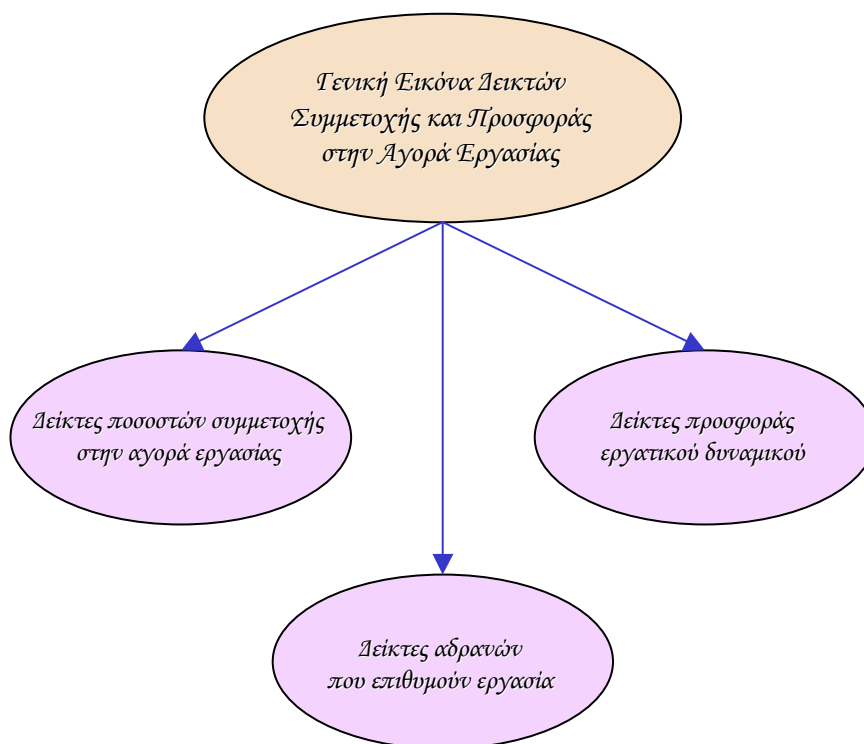

2.1. Δείκτες ποσοστών συμμετοχής στην αγορά εργασίας

Στο υποκεφάλαιο αυτό εξετάζονται οι διαχρονικές τάσεις των δεικτών των ποσοστών συμμετοχής στην αγορά εργασίας στην

Κύπρο κατά την περίοδο 2000-2006. Συγκεκριμένα, αναλύονται τα γενικά ποσοστά συμμετοχής στην αγορά εργασίας του πληθυσμού 15-64 χρονών καθώς και τα ποσοστά συμμετοχής στην αγορά εργασίας του πληθυσμού 15-64 χρονών κατά ηλικία και επίπεδο εκπαίδευσης.

Στο Σχεδιάγραμμα 1 απεικονίζεται το γενικό ποσοστό συμμετοχής στην αγορά εργασίας του πληθυσμού 15-64 χρονών στην Κύπρο κατά φύλο την περίοδο 2000-2006.

Από την ανάλυση των στοιχείων του Σχεδιαγράμματος 1 προκύπτει ότι **το γενικό ποσοστό συμμετοχής στην αγορά εργασίας του πληθυσμού 15-64 χρονών στην Κύπρο την περίοδο 2000-2006 σημείωσε κατά κανόνα ανοδική τάση**. Συγκεκριμένα, το γενικό ποσοστό συμμετοχής στην αγορά εργασίας παρουσίασε αξιόλογη αύξηση από το 2000 (68,9%) μέχρι το 2004 (72,7%) ενώ στη συνέχεια παρατηρήθηκε πολύ μικρή μείωση πέφτοντας στο 72,5% το 2006.

ΣΧΕΔΙΑΓΡΑΜΜΑ 1
ΓΕΝΙΚΟ ΠΟΣΟΣΤΟ ΣΥΜΜΕΤΟΧΗΣ ΣΤΗΝ
ΑΓΟΡΑ ΕΡΓΑΣΙΑΣ ΠΛΗΘΥΣΜΟΥ 15-64 ΧΡΟΝΩΝ
ΣΤΗΝ ΚΥΠΡΟ ΚΑΤΑ ΦΥΛΟ ΤΗΝ ΠΕΡΙΟΔΟ 2000-2006

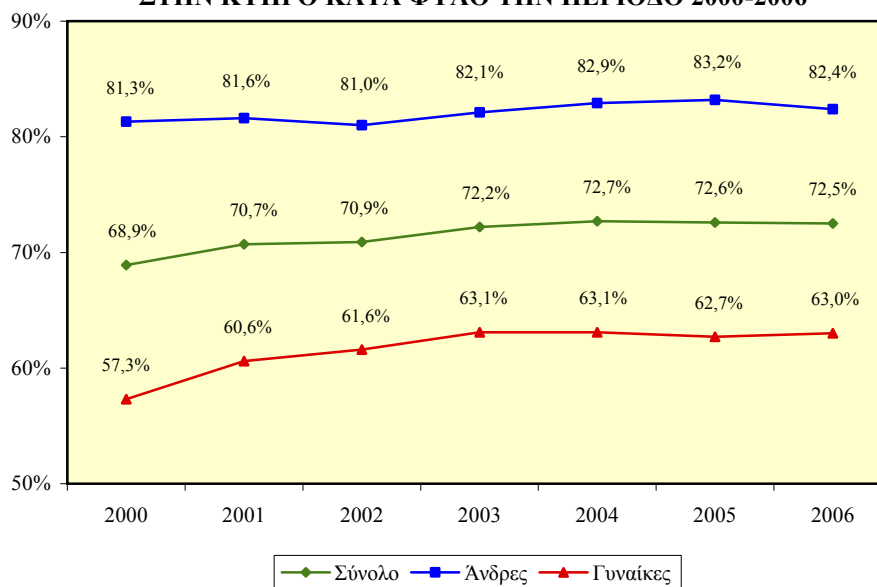

Το γενικό ποσοστό συμμετοχής στην αγορά εργασίας του ανδρικού πληθυσμού 15-64 χρονών στην Κύπρο κυμαίνεται σε σταθερά ψηλά επίπεδα. Το ποσοστό αυτό το 2000 βρισκόταν στο 81,3% ενώ το 2006 ανήλθε στο 82,4% παρουσιάζοντας μικρές αυξομειώσεις κατά τη διάρκεια της περιόδου.

Αναφορικά με το γενικό ποσοστό συμμετοχής στην αγορά εργασίας του γυναικείου πληθυσμού 15-64 χρονών στην Κύπρο φαίνεται ότι **βρίσκεται σε σημαντικά χαμηλότερα επίπεδα από το αντίστοιχο ποσοστό των ανδρών.** Επισημαίνεται όμως ότι το ποσοστό αυτό σημείωσε διαχρονικά αξιόλογη αύξηση μέσα στην περίοδο 2000-2006 και από 57,3% που ήταν κατά το 2000 ανήλθε στο 63,0% το 2006.

2.1.1. Ποσοστά συμμετοχής στην αγορά εργασίας πληθυσμού 15-64 χρονών κατά ηλικία

Στο Σχεδιάγραμμα 2 παρουσιάζεται το ποσοστό συμμετοχής στην αγορά εργασίας του πληθυσμού 15-64 χρονών στην Κύπρο κατά ηλικία την περίοδο 2000-2006.

Το μεγαλύτερο με σημαντική διαφορά ποσοστό συμμετοχής στην αγορά εργασίας του πληθυσμού 15-64 χρονών στην Κύπρο εντοπίζεται στον πληθυσμό 25-54 χρονών. Ειδικότερα, το ποσοστό αυτό κατά το 2000 βρισκόταν στο 81,6% ενώ το 2006 ανήλθε στο 86,1% παρουσιάζοντας σημαντική αύξηση.

Το αμέσως χαμηλότερο ποσοστό συμμετοχής στην αγορά εργασίας παρατηρείται στον πληθυσμό 55-64 χρονών. Το ποσοστό συμμετοχής το 2000 ανερχόταν στο 51,2% ενώ το 2006 έφτασε στο 54,8% σημειώνοντας αισθητή άνοδο.

Σε έκδηλα χαμηλά επίπεδα κυμαίνεται το ποσοστό συμμετοχής στην αγορά εργασίας του πληθυσμού 15-24 χρονών. Το ποσοστό συμμετοχής κατά το 2000 ήταν στο 40,8% ενώ το 2006 μειώθηκε στο

39,8% παρουσιάζοντας μικρές αυξομειώσεις κατά τη διάρκεια της περιόδου.

ΣΧΕΔΙΑΓΡΑΜΜΑ 2
ΠΟΣΟΣΤΟ ΣΥΜΜΕΤΟΧΗΣ ΣΤΗΝ ΑΓΟΡΑ ΕΡΓΑΣΙΑΣ
ΠΛΗΘΥΣΜΟΥ 15-64 ΧΡΟΝΩΝ ΣΤΗΝ ΚΥΠΡΟ
ΚΑΤΑ ΗΛΙΚΙΑ ΤΗΝ ΠΕΡΙΟΔΟ 2000-2006

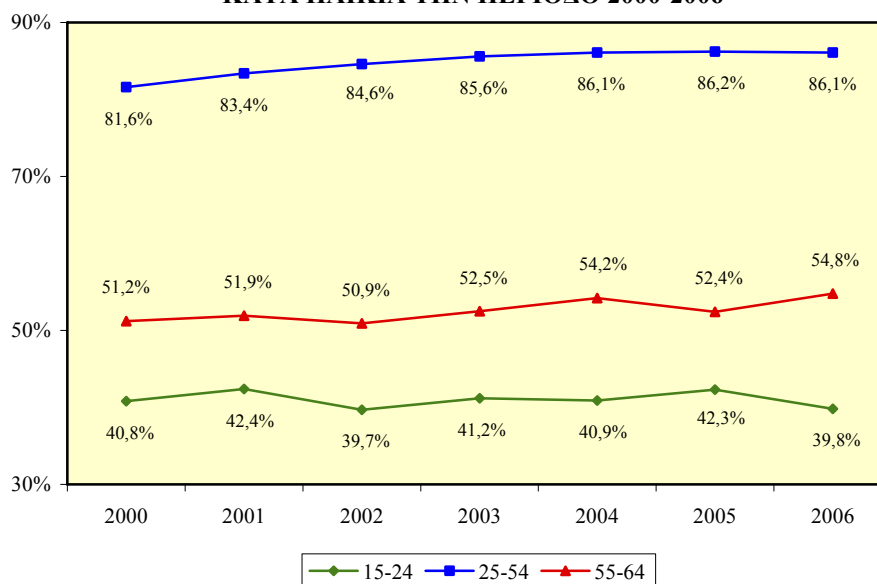

Τα Σχεδιαγράμματα 3 και 4 απεικονίζουν αντίστοιχα το ποσοστό συμμετοχής στην αγορά εργασίας του ανδρικού και του γυναικείου πληθυσμού 15-64 χρονών στην Κύπρο κατά ηλικία την περίοδο 2000-2006.

Το μεγαλύτερο με αισθητή διαφορά ποσοστό συμμετοχής στην αγορά εργασίας του ανδρικού πληθυσμού 15-64 χρονών στην Κύπρο παρουσιάζεται στους άνδρες 25-54 χρονών. Το ποσοστό αυτό καθόλη τη διάρκεια της περιόδου παρέμεινε σταθερά σε πολύ υψηλά επίπεδα με το 2000 να βρίσκεται στο 95,3% και το 2006 στο 95,5%.

Σημαντικό είναι επίσης το ποσοστό συμμετοχής στην αγορά εργασίας του ανδρικού πληθυσμού 55-64 χρονών. Συγκεκριμένα, κατά το 2000 το ποσοστό αυτό έφτανε στο 69,5% ενώ το 2006 ανήλθε στο 74,8% σημειώνοντας αξιόλογη άνοδο.

ΣΧΕΔΙΑΓΡΑΜΜΑ 3
ΠΟΣΟΣΤΟ ΣΥΜΜΕΤΟΧΗΣ ΣΤΗΝ ΑΓΟΡΑ ΕΡΓΑΣΙΑΣ
ΑΝΔΡΙΚΟΥ ΠΛΗΘΥΣΜΟΥ 15-64 ΧΡΟΝΩΝ ΣΤΗΝ
ΚΥΠΡΟ ΚΑΤΑ ΗΛΙΚΙΑ ΤΗΝ ΠΕΡΙΟΔΟ 2000-2006

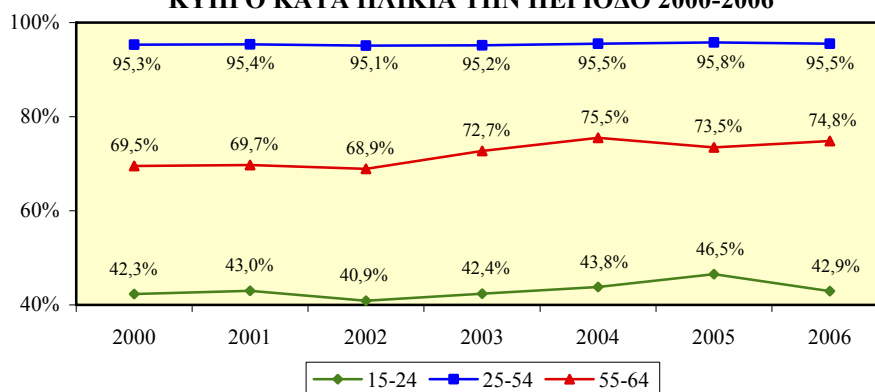

Το μεγαλύτερο με σημαντική διαφορά ποσοστό συμμετοχής στην αγορά εργασίας του γυναικείου πληθυσμού 15-64 χρονών στην Κύπρο εντοπίζεται στις γυναίκες 25-54 χρονών. Το ποσοστό αυτό εμφάνισε σημαντική αύξηση και από 68,6% που ήταν το 2000 έφτασε στο 77,1% το 2006.

Ακολουθεί το ποσοστό συμμετοχής στην αγορά εργασίας των γυναικών 15-24 χρονών όπου το 2000 βρισκόταν στο 39,6% και το 2006 στο 36,8% ενώ το μικρότερο ποσοστό συμμετοχής εμφανίζεται στις γυναίκες 55-64 χρονών με 33,6% το 2000 και 35,9% το 2006.

ΣΧΕΔΙΑΓΡΑΜΜΑ 4
ΠΟΣΟΣΤΟ ΣΥΜΜΕΤΟΧΗΣ ΣΤΗΝ ΑΓΟΡΑ ΕΡΓΑΣΙΑΣ
ΓΥΝΑΙΚΕΙΟΥ ΠΛΗΘΥΣΜΟΥ 15-64 ΧΡΟΝΩΝ ΣΤΗΝ
ΚΥΠΡΟ ΚΑΤΑ ΗΛΙΚΙΑ ΤΗΝ ΠΕΡΙΟΔΟ 2000-2006

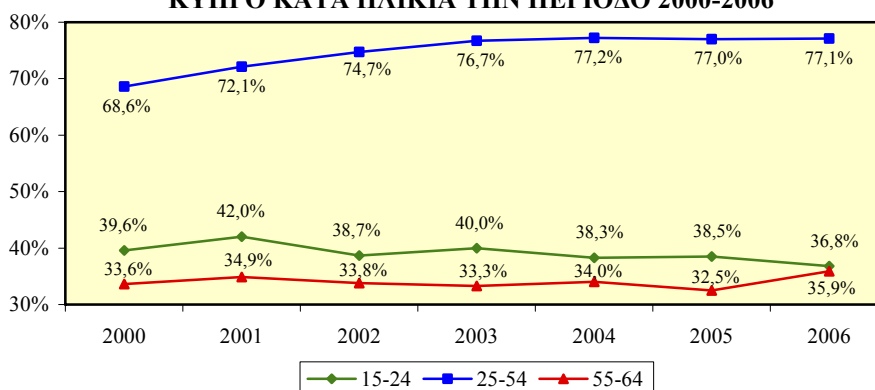

2.1.2. Ποσοστά συμμετοχής στην αγορά εργασίας πληθυσμού 15-64 χρονών κατά επίπεδο εκπαίδευσης

Στο Σχεδιάγραμμα 5 παρουσιάζεται το ποσοστό συμμετοχής στην αγορά εργασίας του πληθυσμού 15-64 χρονών στην Κύπρο κατά επίπεδο εκπαίδευσης την περίοδο 2000-2006.

Από τα στοιχεία του Σχεδιαγράμματος 5 φαίνεται ότι **το μεγαλύτερο με αισθητή διαφορά ποσοστό συμμετοχής στην αγορά εργασίας του πληθυσμού 15-64 χρονών στην Κύπρο παρατηρείται στην τριτοβάθμια εκπαίδευση**. Ειδικότερα, το ποσοστό συμμετοχής κατά το 2000 ανερχόταν στο 88,1% ενώ το 2006 στο 89,5%.

Αξιόλογο εμφανίζεται επίσης το ποσοστό συμμετοχής στην αγορά εργασίας στη δευτεροβάθμια εκπαίδευση. Το ποσοστό συμμετοχής κατά το 2000 βρισκόταν στο 73,3% ενώ το 2006 ανήλθε στο 76,0%.

ΣΧΕΔΙΑΓΡΑΜΜΑ 5
ΠΟΣΟΣΤΟ ΣΥΜΜΕΤΟΧΗΣ ΣΤΗΝ ΑΓΟΡΑ ΕΡΓΑΣΙΑΣ
ΠΛΗΘΥΣΜΟΥ 15-64 ΧΡΟΝΩΝ ΣΤΗΝ ΚΥΠΡΟ ΚΑΤΑ
ΕΠΙΠΕΔΟ ΕΚΠΑΙΔΕΥΣΗΣ ΤΗΝ ΠΕΡΙΟΔΟ 2000-2006

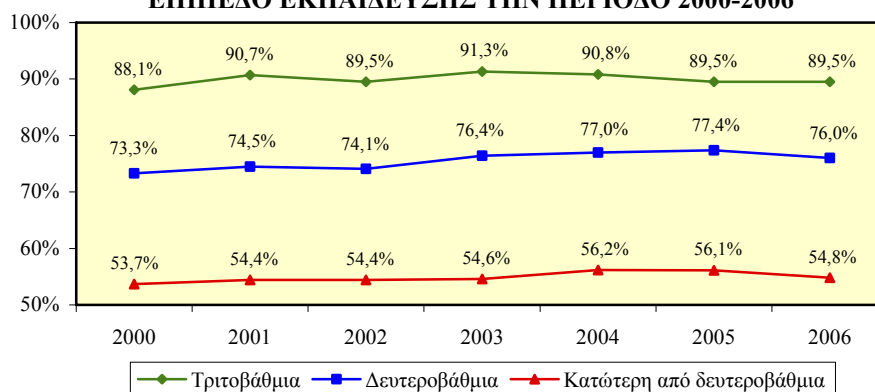

Στα Σχεδιαγράμματα 6 και 7 απεικονίζεται αντίστοιχα το ποσοστό συμμετοχής στην αγορά εργασίας του ανδρικού και του γυναικείου πληθυσμού 15-64 χρονών στην Κύπρο κατά επίπεδο εκπαίδευσης την περίοδο 2000-2006.

Στην τριτοβάθμια εκπαίδευση παρουσιάζεται το μεγαλύτερο με διαφορά ποσοστό συμμετοχής στην αγορά εργασίας του ανδρικού πληθυσμού 15-64 χρονών στην Κύπρο. Το ποσοστό αυτό το 2000 ανερχόταν στο 93,0% και το 2006 στο 94,7% παραμένοντας σταθερά σε πολύ ψηλά επίπεδα καθόλη τη διάρκεια της περιόδου.

Αξιόλογο εμφανίζεται επίσης το ποσοστό συμμετοχής στην αγορά εργασίας των ανδρών με δευτεροβάθμια εκπαίδευση. Ειδικότερα, το ποσοστό αυτό το 2000 ήταν στο 85,0% και το 2006 στο 86,3%.

ΣΧΕΔΙΑΓΡΑΜΜΑ 6
ΠΟΣΟΣΤΟ ΣΥΜΜΕΤΟΧΗΣ ΣΤΗΝ ΑΓΟΡΑ ΕΡΓΑΣΙΑΣ
ΑΝΔΡΙΚΟΥ ΠΛΗΘΥΣΜΟΥ 15-64 ΧΡΟΝΩΝ ΣΤΗΝ
ΚΥΠΡΟ ΚΑΤΑ ΕΠΙΠΕΔΟ ΕΚΠΑΙΔΕΥΣΗΣ
ΤΗΝ ΠΕΡΙΟΔΟ 2000-2006

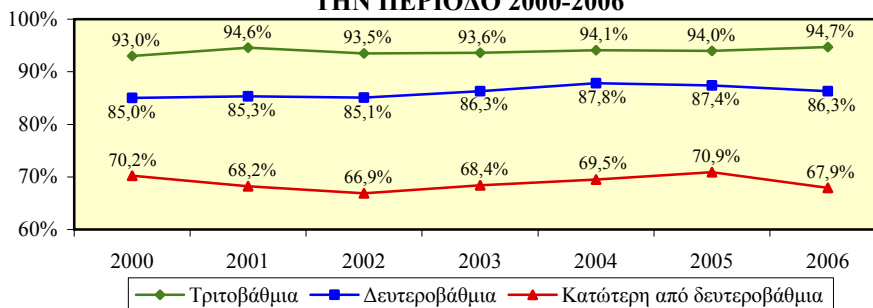

Το μεγαλύτερο με αισθητή διαφορά ποσοστό συμμετοχής στην αγορά εργασίας του γυναικείου πληθυσμού 15-64 χρονών στην Κύπρο παρουσιάζεται στην τριτοβάθμια εκπαίδευση. Το ποσοστό συμμετοχής από το 2000 (82,9%) μέχρι το 2003 (88,9%) σημείωσε σημαντική άνοδο ενώ στη συνέχεια μειώθηκε στο 84,9% το 2006.

Το αμέσως χαμηλότερο ποσοστό συμμετοχής στην αγορά εργασίας των γυναικών εντοπίζεται στη δευτεροβάθμια εκπαίδευση. Το ποσοστό συμμετοχής βρισκόταν στο 62,2% το 2000 ενώ το 2006 ανήλθε στο 65,1%.

ΣΧΕΔΙΑΓΡΑΜΜΑ 7
ΠΟΣΟΣΤΟ ΣΥΜΜΕΤΟΧΗΣ ΣΤΗΝ ΑΓΟΡΑ ΕΡΓΑΣΙΑΣ
ΓΥΝΑΙΚΕΙΟΥ ΠΛΗΘΥΣΜΟΥ 15-64 ΧΡΟΝΩΝ ΣΤΗΝ
ΚΥΠΡΟ ΚΑΤΑ ΕΠΙΠΕΔΟ ΕΚΠΑΙΔΕΥΣΗΣ
ΤΗΝ ΠΕΡΙΟΔΟ 2000-2006

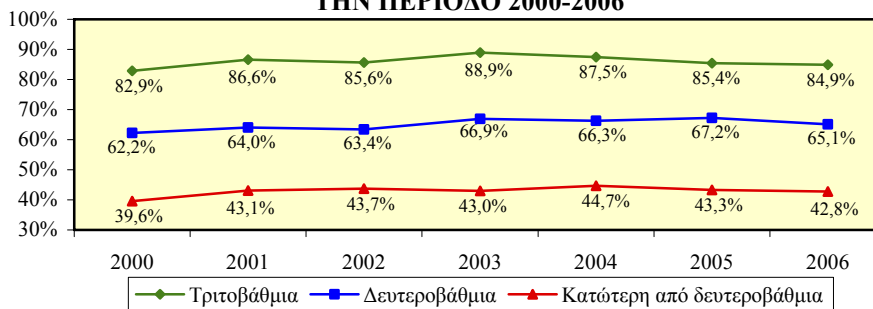

2.2. Δείκτες αδρανών που επιθυμούν εργασία

Σε αυτό το υποκεφάλαιο εξετάζονται οι διαχρονικές τάσεις των κυριότερων δεικτών των αδρανών που επιθυμούν εργασία στην Κύπρο κατά την περίοδο 2000-2006. Συγκεκριμένα, παρουσιάζονται τα γενικά ποσοστά των αδρανών 15-64 χρονών που επιθυμούν εργασία² καθώς και τα ποσοστά των αδρανών 15-64 χρονών που επιθυμούν εργασία κατά ηλικία και επίπεδο εκπαίδευσης.

Στο Σχεδιάγραμμα 8 απεικονίζεται το γενικό ποσοστό των αδρανών 15-64 χρονών που επιθυμούν εργασία στην Κύπρο κατά φύλο την περίοδο 2000-2006.

Αναλύοντας τα στοιχεία του Σχεδιαγράμματος 8 διαπιστώνεται ότι **η επιθυμία του αδρανούς δυναμικού 15-64 χρονών στην Κύπρο για εργασία βρίσκεται σε έκδηλα χαμηλά επίπεδα**. Το ποσοστό επιθυμίας το 2000 ανερχόταν στο 3,0% ενώ το 2006 στο 2,9% παρουσιάζοντας αυξομειώσεις κατά τη διάρκεια της περιόδου. Επισημαίνεται ότι σημαντικό μέρος του αδρανούς δυναμικού συγκροτείται από τους συνταξιούχους και τους μαθητές/φοιτητές (περίπου 60%) κάτι που εξηγεί σε μεγάλο βαθμό τη μη επιθυμία της συντριπτικής πλειοψηφίας των αδρανών για εργασία.

ΣΧΕΔΙΑΓΡΑΜΜΑ 8
ΓΕΝΙΚΟ ΠΟΣΟΣΤΟ ΑΔΡΑΝΩΝ 15-64 ΧΡΟΝΩΝ
ΠΟΥ ΕΠΙΘΥΜΟΥΝ ΕΡΓΑΣΙΑ ΣΤΗΝ ΚΥΠΡΟ
ΚΑΤΑ ΦΥΛΟ ΤΗΝ ΠΕΡΙΟΔΟ 2000-2006

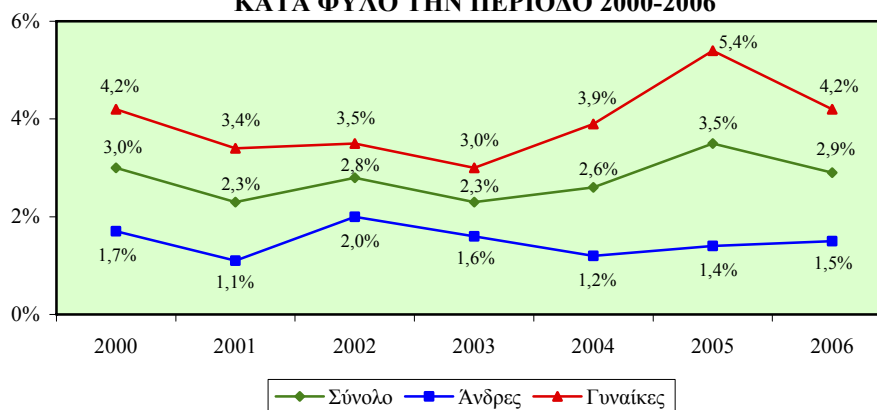

² Το γενικό ποσοστό αδρανών 15-64 χρονών που επιθυμούν εργασία υπολογίζεται με τη διαίρεση του αριθμού των αδρανών 15-64 χρονών που επιθυμούν εργασία με τον αριθμό του πληθυσμού της ίδιας ηλικιακής ομάδας.

Σε πολύ χαμηλά επίπεδα παρουσιάζεται το γενικό ποσοστό των αδρανών ανδρών 15-64 χρονών που επιθυμούν εργασία στην Κύπρο. Ειδικότερα, το ποσοστό επιθυμίας κατά το 2000 βρισκόταν στο 1,7% ενώ το 2006 κατήλθε στο 1,5%.

Σημαντικά μεγαλύτερο από το αντίστοιχο ποσοστό των αδρανών ανδρών εμφανίζεται το γενικό ποσοστό των αδρανών γυναικών 15-64 χρονών που επιθυμούν εργασία. Το ποσοστό επιθυμίας είχε πτωτική τάση από το 2000 (4,2%) μέχρι το 2003 (3,0%) ενώ στη συνέχεια εμφάνισε ανοδική τάση φτάνοντας στο 4,2% το 2006 με το μεγαλύτερο ποσοστό να σημειώνεται το 2005 (5,4%).

2.2.1. Ποσοστά αδρανών 15-64 χρονών που επιθυμούν εργασία κατά ηλικία

Στο Σχεδιάγραμμα 9 παρουσιάζεται το ποσοστό των αδρανών 15-64 χρονών που επιθυμούν εργασία στην Κύπρο κατά ηλικία την περίοδο 2000-2006.

Τα σημαντικότερα ποσοστά αδρανών 15-64 χρονών που επιθυμούν εργασία στην Κύπρο παρατηρούνται στις ηλικίες 15-24 και 25-54 χρονών. Συγκεκριμένα, στους αδρανείς 15-24 χρονών το ποσοστό επιθυμίας κατά το 2000 βρισκόταν στο 2,9% ενώ το 2006 ανήλθε στο 3,6% παρουσιάζοντας αυξομειώσεις κατά τη διάρκεια της περιόδου. Επισημαίνεται ότι το μεγαλύτερο ποσοστό επιθυμίας σημειώθηκε το 2002 (3,8%).

Αναφορικά με τους αδρανείς 25-54 χρονών φαίνεται ότι το ποσοστό επιθυμίας από το 2000 (3,2%) μέχρι το 2003 (2,2%) παρουσίασε αισθητή πτώση ενώ το 2006 σημείωσε άνοδο και ανήλθε στο 2,8%. Επισημαίνεται ότι το μεγαλύτερο ποσοστό επιθυμίας σημειώθηκε το 2005 (3,8%).

Το χαμηλότερο ποσοστό επιθυμίας για εργασία, με εξαίρεση το 2003 και το 2005, παρατηρείται στους αδρανείς 55-64 χρονών. Το 2000 το ποσοστό επιθυμίας ήταν στο 2,2% ενώ το 2006 βρισκόταν στο 2,5% με το ψηλότερο ποσοστό να εμφανίζεται το 2005 (3,4%).

ΣΧΕΔΙΑΓΡΑΜΜΑ 9
ΠΟΣΟΣΤΟ ΑΔΡΑΝΩΝ 15-64 ΧΡΟΝΩΝ
ΠΟΥ ΕΠΙΘΥΜΟΥΝ ΕΡΓΑΣΙΑ ΣΤΗΝ ΚΥΠΡΟ
ΚΑΤΑ ΗΛΙΚΙΑ ΤΗΝ ΠΕΡΙΟΔΟ 2000-2006

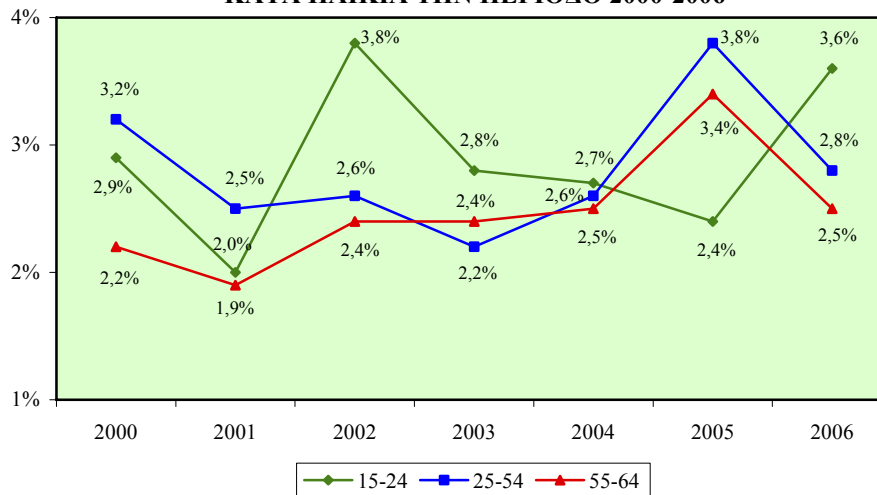

Τα Σχεδιαγράμματα 10 και 11 απεικονίζουν αντίστοιχα το ποσοστό των αδρανών ανδρών και των αδρανών γυναικών 15-64 χρονών που επιθυμούν εργασία στην Κύπρο κατά ηλικία την περίοδο 2000-2006.

Το μεγαλύτερο ποσοστό των αδρανών ανδρών 15-64 χρονών που επιθυμούν εργασία, με εξαίρεση το 2002 και το 2006, εμφανίζεται στους αδρανείς άνδρες 55-64 χρονών. Συγκεκριμένα, το ποσοστό αυτό κατά το 2000 έφτανε στο 2,6% ενώ το 2006 μειώθηκε αισθητά πέφτοντας στο 1,7%.

Το αμέσως χαμηλότερο ποσοστό επιθυμίας για εργασία σημειώνεται στους αδρανείς άνδρες 15-24 χρονών όπου το 2000 το ποσοστό αυτό ήταν στο 2,4% και το 2006 στο 2,9% με την καλύτερη επίδοση να σημειώνεται το 2002 (3,0%).

Επισημαίνεται το πολύ χαμηλό ποσοστό επιθυμίας για εργασία που παρουσιάζουν οι αδρανείς άνδρες 25-54 χρονών. Καθόλη τη διάρκεια της περιόδου το ποσοστό αυτό κυμάνθηκε σε ιδιαίτερα χαμηλά επίπεδα με μόλις 1,3% το 2000 και 1,0% το 2006 με την χειρότερη επίδοση να παρατηρείται το 2001 (0,8%).

ΣΧΕΔΙΑΓΡΑΜΜΑ 10
ΠΟΣΟΣΤΟ ΑΔΡΑΝΩΝ ΑΝΔΡΩΝ 15-64 ΧΡΟΝΩΝ
ΠΟΥ ΕΠΙΘΥΜΟΥΝ ΕΡΓΑΣΙΑ ΣΤΗΝ ΚΥΠΡΟ
ΚΑΤΑ ΗΛΙΚΙΑ ΤΗΝ ΠΕΡΙΟΔΟ 2000-2006

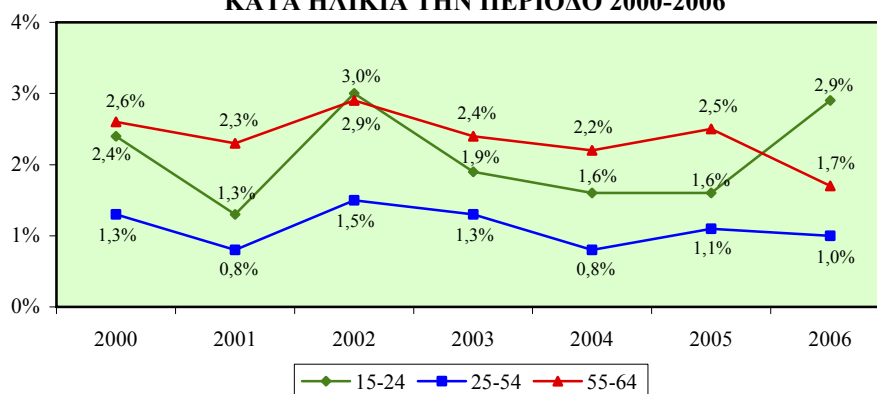

Το σημαντικότερο ποσοστό των αδρανών γυναικών 15-64 χρονών που επιθυμούν εργασία, με εξαίρεση το 2002 και το 2003, παρατηρείται στις αδρανείς γυναίκες 25-54 χρονών. Το ποσοστό αυτό από το 2000 (5,1%) μέχρι το 2003 (3,0%) σημείωσε αισθητή πτώση ενώ στη συνέχεια ανάκαμψε και ανήλθε στο 4,5% το 2006.

Επισημαίνεται η αξιόλογη ανοδική τάση η οποία παρουσιάστηκε στο ποσοστό επιθυμίας για εργασία των αδρανών γυναικών 55-64 χρονών όπου από 1,8% που ήταν το 2000 έφτασε στο 3,2% το 2006.

ΣΧΕΔΙΑΓΡΑΜΜΑ 11
ΠΟΣΟΣΤΟ ΑΔΡΑΝΩΝ ΓΥΝΑΙΚΩΝ 15-64 ΧΡΟΝΩΝ
ΠΟΥ ΕΠΙΘΥΜΟΥΝ ΕΡΓΑΣΙΑ ΣΤΗΝ ΚΥΠΡΟ
ΚΑΤΑ ΗΛΙΚΙΑ ΤΗΝ ΠΕΡΙΟΔΟ 2000-2006

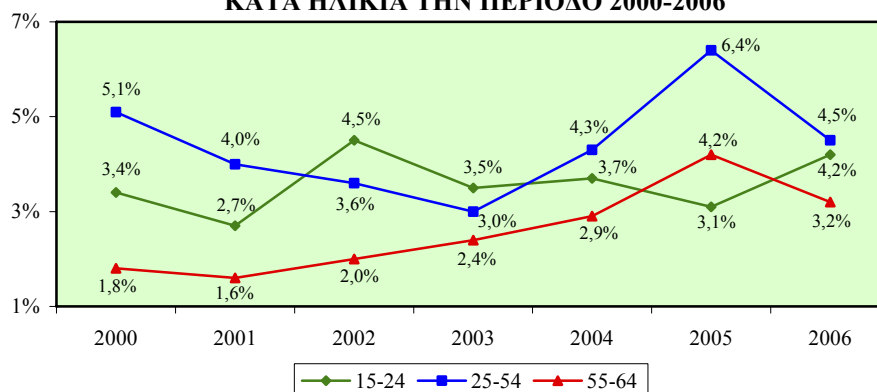

2.2.2. Ποσοστά αδρανών 15-64 χρονών που επιθυμούν εργασία κατά επίπεδο εκπαίδευσης

Το Σχεδιάγραμμα 12 δείχνει το ποσοστό των αδρανών 15-64 χρονών που επιθυμούν εργασία στην Κύπρο κατά επίπεδο εκπαίδευσης την περίοδο 2000-2006.

Σύμφωνα με το Σχεδιάγραμμα 12 διαπιστώνεται ότι **τα μεγαλύτερα ποσοστά των αδρανών 15-64 χρονών που επιθυμούν εργασία στην Κύπρο βρίσκονται στους αδρανείς με δευτεροβάθμια εκπαίδευση και στους αδρανείς με εκπαίδευση κατώτερη από δευτεροβάθμια**. Ειδικότερα, το ποσοστό των αδρανών με δευτεροβάθμια εκπαίδευση το 2000 έφτανε στο 3,1% ενώ το 2006 ανήλθε στο 3,8%, ποσοστό που αποτελεί και την καλύτερη επίδοση. Σχετικά με το ποσοστό επιθυμίας στους αδρανείς με εκπαίδευση κατώτερη από δευτεροβάθμια, το 2000 βρισκόταν στο 3,1% ενώ το 2006 κατήλθε στο 2,5% με την καλύτερη επίδοση να εμφανίζεται το 2005 (3,6%).

ΣΧΕΔΙΑΓΡΑΜΜΑ 12
ΠΟΣΟΣΤΟ ΑΔΡΑΝΩΝ 15-64 ΧΡΟΝΩΝ
ΠΟΥ ΕΠΙΘΥΜΟΥΝ ΕΡΓΑΣΙΑ ΣΤΗΝ ΚΥΠΡΟ ΚΑΤΑ
ΕΠΙΠΕΔΟ ΕΚΠΑΙΔΕΥΣΗΣ ΤΗΝ ΠΕΡΙΟΔΟ 2000-2006

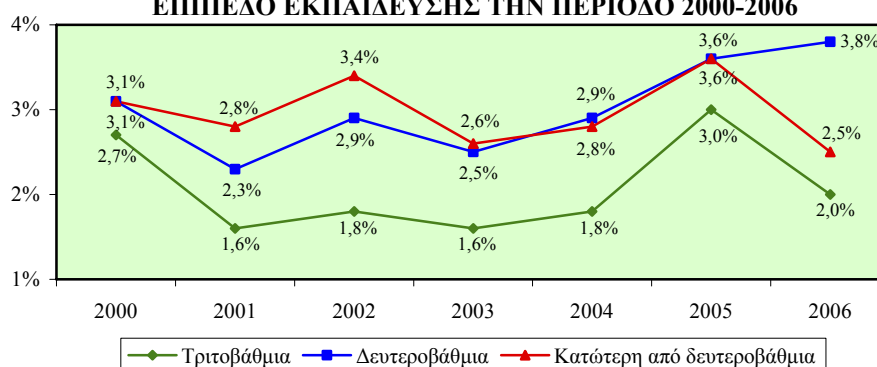

Τα Σχεδιαγράμματα 13 και 14 παρουσιάζουν αντίστοιχα το ποσοστό των αδρανών ανδρών και των αδρανών γυναικών 15-64 χρονών που επιθυμούν εργασία στην Κύπρο κατά επίπεδο εκπαίδευσης την περίοδο 2000-2006.

Το σημαντικότερο ποσοστό των αδρανών ανδρών 15-64 χρονών που επιθυμούν εργασία, με εξαίρεση το 2006, παρουσιάζεται στην εκπαίδευση κατώτερη από δευτεροβάθμια. Επισημαίνεται όμως η σημαντική πτώση από το 2002 (2,7%) μέχρι το 2006 (1,0%).

Σε έκδηλα χαμηλά επίπεδα κυμαίνεται το ποσοστό επιθυμίας για εργασία των αδρανών ανδρών με τριτοβάθμια εκπαίδευση. Το ποσοστό αυτό κατά το 2000 ήταν στο 1,4% ενώ το 2006 στο 1,1%.

ΣΧΕΔΙΑΓΡΑΜΜΑ 13
ΠΟΣΟΣΤΟ ΑΔΡΑΝΩΝ ΑΝΔΡΩΝ 15-64 ΧΡΟΝΩΝ
ΠΟΥ ΕΠΙΘΥΜΟΥΝ ΕΡΓΑΣΙΑ ΣΤΗΝ ΚΥΠΡΟ ΚΑΤΑ
ΕΠΙΠΕΔΟ ΕΚΠΑΙΔΕΥΣΗΣ ΤΗΝ ΠΕΡΙΟΔΟ 2000-2006

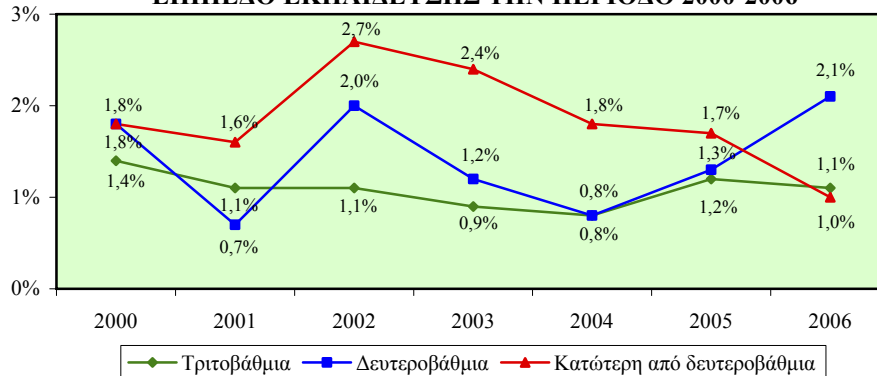

Το μεγαλύτερο ποσοστό των αδρανών γυναικών 15-64 χρονών που επιθυμούν εργασία, με εξαίρεση το 2002, παρατηρείται στη δευτεροβάθμια εκπαίδευση. Ειδικότερα, το ποσοστό αυτό σημείωσε αξιόλογη αύξηση και από 4,4% το 2000 ανήλθε στο 5,7% το 2006.

Επισημαίνεται ότι, όπως και στην περίπτωση των αδρανών ανδρών, το χαμηλότερο ποσοστό επιθυμίας για εργασία εμφανίζεται στις αδρανείς γυναίκες 15-64 χρονών με τριτοβάθμια εκπαίδευση.

ΣΧΕΔΙΑΓΡΑΜΜΑ 14
ΠΟΣΟΣΤΟ ΑΔΡΑΝΩΝ ΓΥΝΑΙΚΩΝ 15-64 ΧΡΟΝΩΝ
ΠΟΥ ΕΠΙΘΥΜΟΥΝ ΕΡΓΑΣΙΑ ΣΤΗΝ ΚΥΠΡΟ ΚΑΤΑ
ΕΠΙΠΕΔΟ ΕΚΠΑΙΔΕΥΣΗΣ ΤΗΝ ΠΕΡΙΟΔΟ 2000-2006

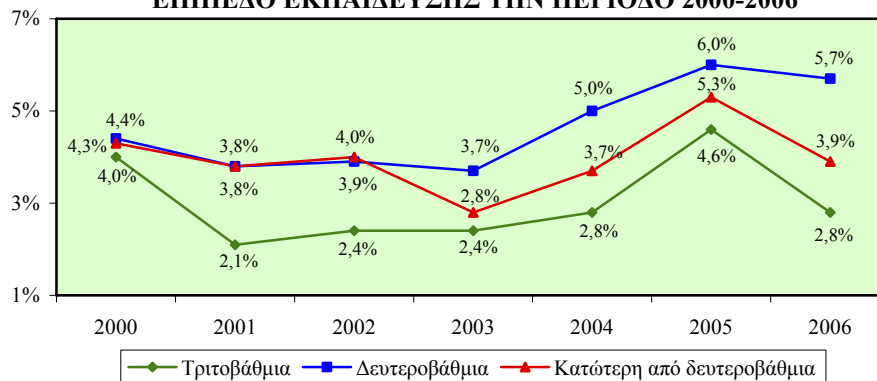

2.3. Δείκτες προσφοράς εργατικού δυναμικού

Στο υποκεφάλαιο αυτό αναλύονται οι διαχρονικές τάσεις των δεικτών της προσφοράς εργατικού δυναμικού στην Κύπρο κατά την περίοδο 2000-2006. Συγκεκριμένα, εξετάζονται οι γενικοί ρυθμοί μεταβολής του απασχολούμενου πληθυσμού 15+ χρονών καθώς και οι ρυθμοί μεταβολής του απασχολούμενου πληθυσμού 15+ χρονών κατά τομέα οικονομικής δραστηριότητας και επαγγελματική κατηγορία.

Στο Σχεδιάγραμμα 15 απεικονίζεται ο γενικός ρυθμός μεταβολής του απασχολούμενου πληθυσμού 15+ χρονών στην Κύπρο κατά φύλο την περίοδο 2001-2006.

Από την ανάλυση του Σχεδιαγράμματος 15 προκύπτει ότι ο γενικός ρυθμός αύξησης του απασχολούμενου πληθυσμού 15+ χρονών στην Κύπρο κυμαίνεται σε αξιόλογα επίπεδα. Ειδικότερα, ο ρυθμός αύξησης των απασχολουμένων 15+ χρονών το 2001 ανερχόταν στο 5,4% ενώ το 2006 κατήλθε στο 2,5% παρουσιάζοντας αυξομειώσεις κατά τη διάρκεια της περιόδου. Επισημαίνεται ότι η καλύτερη επίδοση σημειώθηκε το 2001 (5,4%) ενώ η χειρότερη επίδοση το 2002 (1,9%).

ΣΧΕΔΙΑΓΡΑΜΜΑ 15
ΓΕΝΙΚΟΣ ΡΥΘΜΟΣ ΜΕΤΑΒΟΛΗΣ
ΑΠΑΣΧΟΛΟΥΜΕΝΟΥ ΠΛΗΘΥΣΜΟΥ 15+ ΧΡΟΝΩΝ
ΣΤΗΝ ΚΥΠΡΟ ΚΑΤΑ ΦΥΛΟ ΤΗΝ ΠΕΡΙΟΔΟ 2001-2006

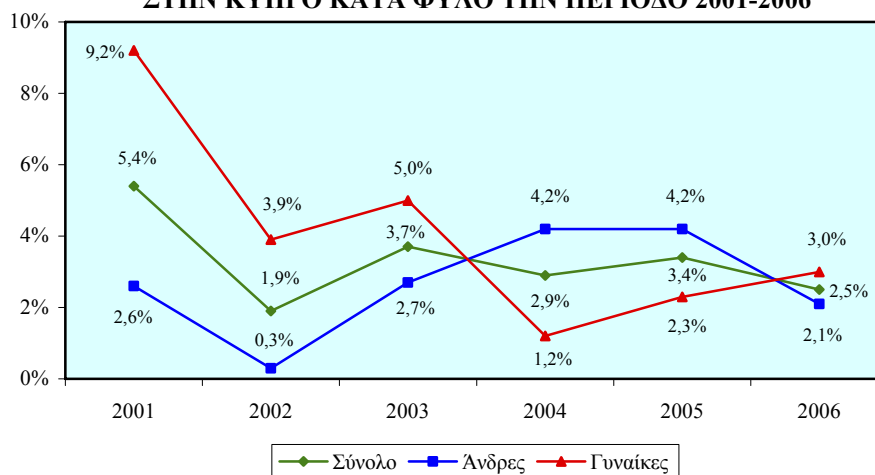

Ο ρυθμός αύξησης των απασχολούμενων ανδρών 15+ χρονών στην Κύπρο εμφάνισε σημαντική αύξηση από το 2002 (0,3%) μέχρι το 2005 (4,2%) ενώ στη συνέχεια μειώθηκε στο 2,1% κατά το 2006. Επισημαίνεται ότι ο μεγαλύτερος ρυθμός αύξησης των απασχολούμενων ανδρών παρουσιάστηκε το 2004 και το 2005 με 4,2%.

Ο γενικός ρυθμός αύξησης των απασχολούμενων γυναικών 15+ χρονών στην Κύπρο, με εξαίρεση το 2004 και το 2005, κυμαίνεται σε ψηλότερα επίπεδα από τον αντίστοιχο ρυθμό που σημειώνεται στους απασχολούμενους άνδρες. Επισημαίνεται ότι ο ψηλότερος με σημαντική διαφορά ρυθμός αύξησης των απασχολούμενων γυναικών παρατηρήθηκε το 2001 (9,2%) ενώ ο χαμηλότερος ρυθμός το 2004 (1,2%).

2.3.1. Ρυθμοί μεταβολής απασχολούμενου πληθυσμού 15+ χρονών κατά ευρύ τομέα οικονομικής δραστηριότητας

Στο Σχεδιάγραμμα 16 παρουσιάζεται ο ρυθμός μεταβολής του απασχολούμενου πληθυσμού 15+ χρονών στην Κύπρο κατά ευρύ τομέα οικονομικής δραστηριότητας την περίοδο 2001-2006.

Ο ρυθμός μεταβολής του απασχολούμενου πληθυσμού 15+ χρονών στον τριτογενή τομέα στην Κύπρο παρουσιάζεται θετικός καθόλη τη διάρκεια της περιόδου. Ο σημαντικότερος ρυθμός αύξησης στον τριτογενή τομέα σημειώθηκε το 2001 με 6,3% ενώ το 2006 ο ρυθμός αυτός βρισκόταν στο 5,5%. Χαμηλότεροι ήταν οι ρυθμοί αύξησης οι οποίοι εμφανίστηκαν στα ενδιάμεσα χρόνια.

Αξιόλογος είναι επίσης ο ρυθμός αύξησης των απασχολούμενων 15+ χρονών στο δευτερογενή τομέα το 2001, 2004 και 2005. Ο ρυθμός αυτός σημείωσε σημαντική άνοδο από το 2002 (-0,3%) μέχρι το 2005 (8,6%) ενώ το 2006 είχε κατακόρυφη πτώση στο -6,2%.

Στον πρωτογενή τομέα ο ρυθμός μεταβολής των απασχολούμενων 15+ χρονών παρουσίασε μεγάλες διακυμάνσεις κατά τη διάρκεια της περιόδου. Επισημαίνεται ο πολύ μεγάλος ρυθμός αύξησης που

σημειώθηκε το 2002 (10,6%) καθώς επίσης και οι μεγάλοι αρνητικοί ρυθμοί που εμφανίστηκαν το 2001 (-5,7%) και το 2005 (-9,3%).

ΣΧΕΔΙΑΓΡΑΜΜΑ 16
ΡΥΘΜΟΣ ΜΕΤΑΒΟΛΗΣ ΑΠΑΣΧΟΛΟΥΜΕΝΟΥ
ΠΛΗΘΥΣΜΟΥ 15+ ΧΡΟΝΩΝ ΣΤΗΝ ΚΥΠΡΟ ΚΑΤΑ
ΕΥΡΥ ΤΟΜΕΑ ΟΙΚΟΝΟΜΙΚΗΣ ΔΡΑΣΤΗΡΙΟΤΗΤΑΣ
ΤΗΝ ΠΕΡΙΟΔΟ 2001-2006

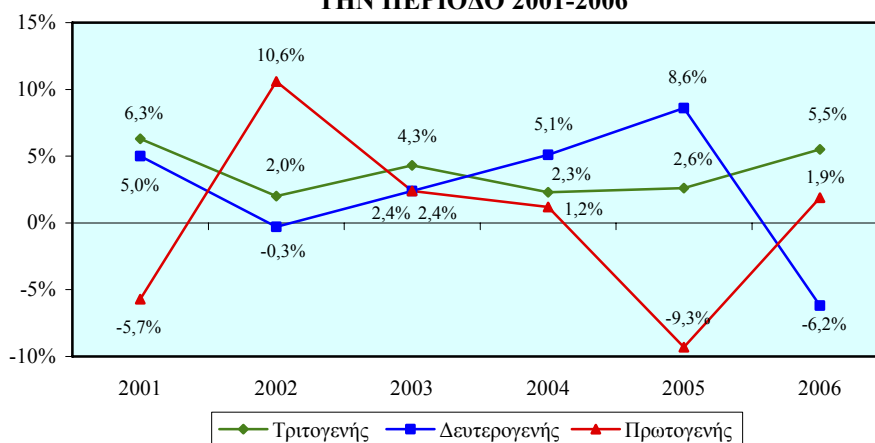

Στα Σχεδιαγράμματα 17 και 18 απεικονίζεται αντίστοιχα ο ρυθμός μεταβολής του απασχολούμενου ανδρικού και του απασχολούμενου γυναικείου πληθυσμού 15+ χρονών στην Κύπρο κατά ευρύ τομέα οικονομικής δραστηριότητας την περίοδο 2001-2006.

Ο ρυθμός μεταβολής των απασχολούμενων ανδρών 15+ χρονών στον τριτογενή τομέα, με εξαίρεση το 2002, παρουσιάστηκε θετικός καθόλη τη διάρκεια της περιόδου. Ο μεγαλύτερος ρυθμός αύξησης στον τριτογενή τομέα σημειώθηκε το 2006 όπου βρισκόταν στο 6,5%.

Σημαντικοί ρυθμοί αύξησης παρουσιάστηκαν στο δευτερογενή τομέα το 2001 (5,3%), το 2004 (7,9%) και το 2005 (9,8%) ενώ μεγάλη ήταν η μείωση που παρατηρήθηκε το 2006 (-6,4%).

Αναφορικά με το ρυθμό μεταβολής στον πρωτογενή τομέα επισημαίνονται οι μεγάλες αυξήσεις που σημειώθηκαν το 2002 (10,2%), το 2003 (5,4%) και το 2006 (8,4%) και οι σημαντικές μειώσεις το 2001 (-5,1%) και το 2005 (-5,1%).

ΣΧΕΔΙΑΓΡΑΜΜΑ 17
ΡΥΘΜΟΣ ΜΕΤΑΒΟΛΗΣ ΑΠΑΣΧΟΛΟΥΜΕΝΟΥ
ΑΝΔΡΙΚΟΥ ΠΛΗΘΥΣΜΟΥ 15+ ΧΡΟΝΩΝ ΣΤΗΝ
ΚΥΠΡΟ ΚΑΤΑ ΕΥΡΥ ΤΟΜΕΑ ΟΙΚΟΝΟΜΙΚΗΣ
ΔΡΑΣΤΗΡΙΟΤΗΤΑΣ ΤΗΝ ΠΕΡΙΟΔΟ 2001-2006

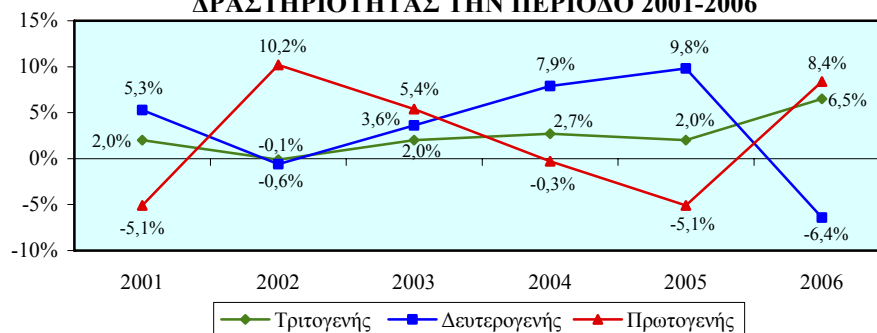

Θετικός παρουσιάζεται ο ρυθμός μεταβολής των απασχολούμενων γυναικών 15+ χρονών στον τριτογενή τομέα καθόλη τη διάρκεια της περιόδου. Ο μεγαλύτερος ρυθμός αύξησης εντοπίζεται το 2001 (10,9%) ενώ σημαντικός είναι επίσης ο ρυθμός που σημειώθηκε το 2003 (6,4%).

Σημαντικές μειώσεις παρατηρήθηκαν στο δευτερογενή τομέα το 2003 (-1,9%), το 2004 (-4,7%) και το 2006 (-5,5%) ενώ ο ψηλότερος ρυθμός αύξησης σημειώθηκε το 2001 (4,1%). Σχετικά με το ρυθμό μεταβολής στον πρωτογενή τομέα επισημαίνονται οι πολύ μεγάλες μειώσεις το 2005 (-17,2%) και το 2006 (-12,2%) καθώς και η μεγάλη αύξηση που παρουσιάστηκε κατά το 2002 (11,5%).

ΣΧΕΔΙΑΓΡΑΜΜΑ 18
ΡΥΘΜΟΣ ΜΕΤΑΒΟΛΗΣ ΑΠΑΣΧΟΛΟΥΜΕΝΟΥ
ΓΥΝΑΙΚΕΙΟΥ ΠΛΗΘΥΣΜΟΥ 15+ ΧΡΟΝΩΝ ΣΤΗΝ
ΚΥΠΡΟ ΚΑΤΑ ΕΥΡΥ ΤΟΜΕΑ ΟΙΚΟΝΟΜΙΚΗΣ
ΔΡΑΣΤΗΡΙΟΤΗΤΑΣ ΤΗΝ ΠΕΡΙΟΔΟ 2001-2006



2.3.2. Ρυθμοί μεταβολής απασχολούμενου πληθυσμού 15+ χρόνων κατά ευρεία επαγγελματική κατηγορία

Ο ρυθμός μεταβολής του απασχολούμενου πληθυσμού 15+ χρονών στην Κύπρο κατά ευρεία επαγγελματική κατηγορία την περίοδο 2001-2006 φαίνεται στο Σχεδιάγραμμα 19.

Ο ρυθμός μεταβολής του απασχολούμενου πληθυσμού 15+ χρονών στα επαγγέλματα ανώτερου επιπέδου στην Κύπρο παρουσιάζεται θετικός καθόλη τη διάρκεια της περιόδου με εξαίρεση το 2004 όπου παρατηρήθηκε πολύ μικρή μείωση. Ο μεγαλύτερος ρυθμός αύξησης στα επαγγέλματα ανώτερου επιπέδου σημειώθηκε το 2001 με 10,9% ενώ σημαντικοί ήταν και οι ρυθμοί αύξησης το 2003 (6,3%) και το 2006 (8,0%).

Σε ψηλά επίπεδα, με εξαίρεση το 2005, κυμαίνεται και ο ρυθμός αύξησης των απασχολούμενων 15+ χρονών στα επαγγέλματα κατώτερου επιπέδου. Επισημαίνονται οι μεγάλοι ρυθμοί το 2001 (20,2%), το 2003 (6,0%) και το 2004 (8,5%). Χαμηλότεροι είναι οι ρυθμοί που εμφανίζονται στα επαγγέλματα μέσου επιπέδου με το σημαντικότερο ρυθμό αύξησης να σημειώνεται το 2005 (5,1%).

ΣΧΕΔΙΑΓΡΑΜΜΑ 19
ΡΥΘΜΟΣ ΜΕΤΑΒΟΛΗΣ ΑΠΑΣΧΟΛΟΥΜΕΝΟΥ
ΠΛΗΘΥΣΜΟΥ 15+ ΧΡΟΝΩΝ ΣΤΗΝ ΚΥΠΡΟ
ΚΑΤΑ ΕΥΡΕΙΑ ΕΠΑΓΓΕΛΜΑΤΙΚΗ ΚΑΤΗΓΟΡΙΑ
ΤΗΝ ΠΕΡΙΟΔΟ 2001-2006

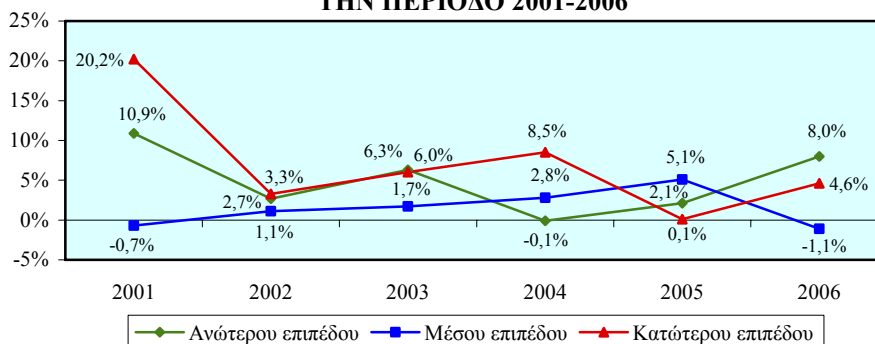

Τα Σχεδιαγράμματα 20 και 21 παρουσιάζουν αντίστοιχα το ρυθμό μεταβολής του απασχολούμενου ανδρικού και του απασχολούμενου γυναικείου πληθυσμού 15+ χρονών στην Κύπρο κατά ευρεία επαγγελματική κατηγορία την περίοδο 2001-2006.

Οι μεγαλύτεροι ρυθμοί αύξησης των απασχολούμενων ανδρών 15+ χρονών, με εξαίρεση το 2002 και το 2003, παρατηρούνται στα επαγγέλματα κατώτερου επιπέδου. Επισημαίνονται επίσης οι σημαντικοί ρυθμοί αύξησης που σημειώθηκαν το 2001, το 2003 και το 2006 στα επαγγέλματα ανώτερου επιπέδου.

ΣΧΕΔΙΑΓΡΑΜΜΑ 20
ΡΥΘΜΟΣ ΜΕΤΑΒΟΛΗΣ ΑΠΑΣΧΟΛΟΥΜΕΝΟΥ
ΑΝΔΡΙΚΟΥ ΠΛΗΘΥΣΜΟΥ 15+ ΧΡΟΝΩΝ ΣΤΗΝ
ΚΥΠΡΟ ΚΑΤΑ ΕΥΡΕΙΑ ΕΠΑΓΓΕΛΜΑΤΙΚΗ
ΚΑΤΗΓΟΡΙΑ ΤΗΝ ΠΕΡΙΟΔΟ 2001-2006

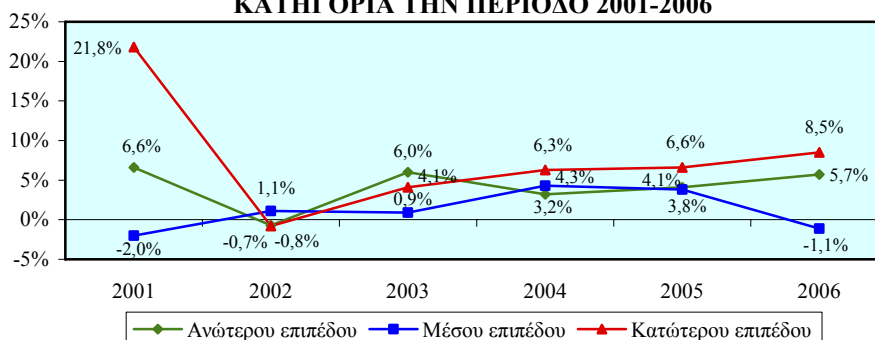

Αξιόλογοι ρυθμοί αύξησης των απασχολούμενων γυναικών 15+ χρονών εντοπίζονται στα επαγγέλματα ανώτερου και κατώτερου επιπέδου. Στα επαγγέλματα ανώτερου επιπέδου επισημαίνονται οι ρυθμοί αύξησης που σημειώθηκαν το 2001, το 2002, το 2003 και το 2006 ενώ στα επαγγέλματα κατώτερου επιπέδου επισημαίνονται οι ρυθμοί αύξησης που σημειώθηκαν από το 2001 μέχρι το 2004.

ΣΧΕΔΙΑΓΡΑΜΜΑ 21
ΡΥΘΜΟΣ ΜΕΤΑΒΟΛΗΣ ΑΠΑΣΧΟΛΟΥΜΕΝΟΥ
ΓΥΝΑΙΚΕΙΟΥ ΠΛΗΘΥΣΜΟΥ 15+ ΧΡΟΝΩΝ ΣΤΗΝ
ΚΥΠΡΟ ΚΑΤΑ ΕΥΡΕΙΑ ΕΠΑΓΓΕΛΜΑΤΙΚΗ
ΚΑΤΗΓΟΡΙΑ ΤΗΝ ΠΕΡΙΟΔΟ 2001-2006

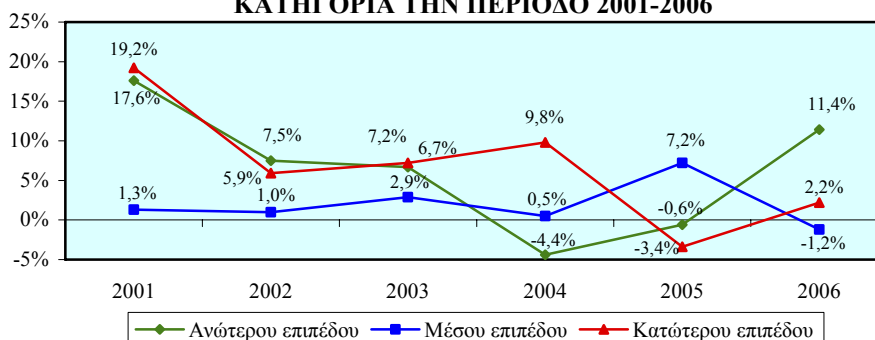

3. ΔΕΙΚΤΕΣ ΠΟΣΟΣΤΩΝ ΣΥΜΜΕΤΟΧΗΣ ΣΤΗΝ ΑΓΟΡΑ ΕΡΓΑΣΙΑΣ

Σε αυτό το κεφάλαιο παρουσιάζονται οι διαχρονικές τάσεις των δεικτών ποσοστών συμμετοχής στην αγορά εργασίας στην Κύπρο ενώ περιέχονται και συγκριτικά στοιχεία όπου είναι διαθέσιμα για τα κράτη μέλη της Ευρωπαϊκής Ένωσης. Οι δείκτες αυτοί παρουσιάζουν τις τάσεις που διαφαίνονται σε σχέση με τα γενικά ποσοστά συμμετοχής στην αγορά εργασίας καθώς και τα ποσοστά συμμετοχής στην αγορά εργασίας κατά ηλικία και επίπεδο εκπαίδευσης.

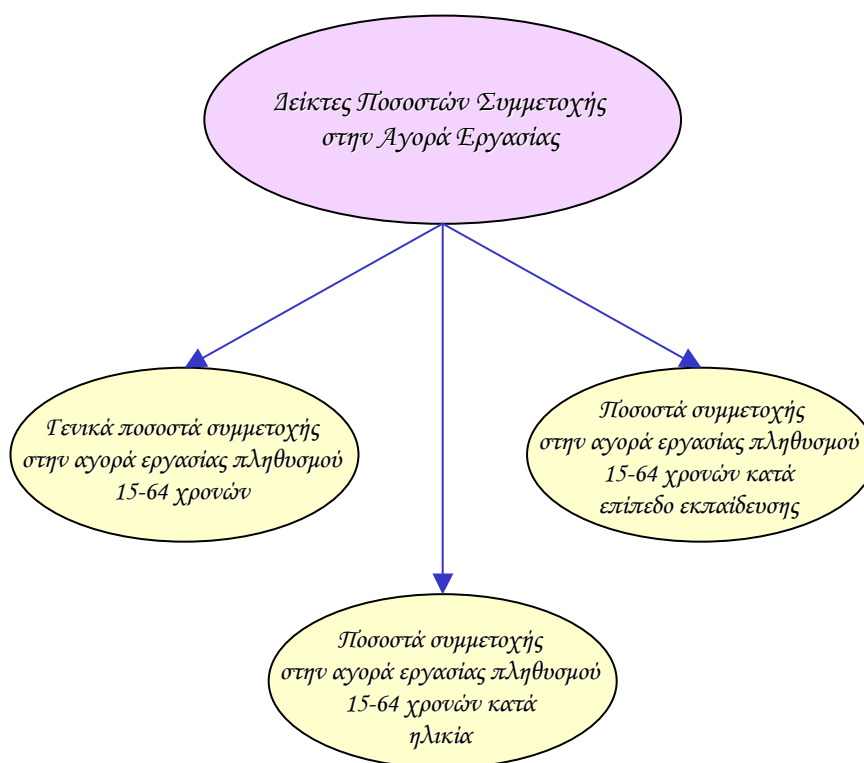

Επισημαίνεται ότι τα στοιχεία για την Κύπρο αφορούν την περίοδο 2000-2006 ενώ τα πιο πρόσφατα διαθέσιμα στοιχεία της Ευρωπαϊκής Ένωσης ήταν μέχρι το έτος 2005.

Αναλυτικά οι δείκτες ποσοστών συμμετοχής στην αγορά εργασίας παρουσιάζονται στη συνέχεια του κεφαλαίου ενώ από την εξέταση της γενικής εικόνας που προκύπτει επισημαίνονται τα ακόλουθα:

- Το **γενικό ποσοστό συμμετοχής στην αγορά εργασίας του πληθυσμού 15-64 χρονών** στην Κύπρο παρουσίασε αξιόλογη ανοδική τάση μέσα στην περίοδο 2000-2006 και κυμαίνεται σε ψηλά επίπεδα. Σημαντικά μεγαλύτερο εμφανίζεται το γενικό ποσοστό συμμετοχής στην αγορά εργασίας των ανδρών από το αντίστοιχο ποσοστό των γυναικών. Επισημαίνεται όμως ότι το χάσμα μεταξύ των ποσοστών των δύο φύλων είχε διαχρονικά αισθητή σμίκρυνση.
- Στον **πληθυσμό 25-54 χρονών** εντοπίζεται το μεγαλύτερο με σημαντική διαφορά ποσοστό συμμετοχής στην αγορά εργασίας του πληθυσμού 15-64 χρονών στην Κύπρο παρουσιάζοντας διαχρονικά αισθητή αύξηση. Στην ίδια ηλικία παρατηρείται το ψηλότερο ποσοστό συμμετοχής τόσο στους άνδρες όσο και στις γυναίκες με το ποσοστό όμως των ανδρών να κυμαίνεται σε αισθητά ψηλότερα επίπεδα.
- Ο **πληθυσμός 15-24 χρονών και 55-64 χρονών** εμφανίζει πολύ χαμηλότερα ποσοστά συμμετοχής στην αγορά εργασίας στην Κύπρο. Διαφοροποίηση προκύπτει στα ποσοστά των δύο φύλων στην ηλικία 55-64 χρονών όπου το ποσοστό συμμετοχής των ανδρών κυμαίνεται σε ψηλά επίπεδα με διαχρονικά αξιόλογη ανοδική τάση.
- Στην **τριτοβάθμια εκπαίδευση** παρουσιάζεται το μεγαλύτερο με αισθητή διαφορά ποσοστό συμμετοχής στην αγορά εργασίας του πληθυσμού 15-64 χρονών στην Κύπρο ενώ αξιόλογο είναι και το ποσοστό συμμετοχής στη **δευτεροβάθμια εκπαίδευση**. Η εικόνα αυτή παρατηρείται τόσο στους άνδρες όσο και στις γυναίκες. Επισημαίνεται όμως ότι το ποσοστό συμμετοχής των ανδρών στην αγορά εργασίας κυμαίνεται σε αισθητά ψηλότερα επίπεδα από το αντίστοιχο ποσοστό των γυναικών σε όλες τις ηλικίες.

3.1. Γενικά ποσοστά συμμετοχής στην αγορά εργασίας πληθυσμού 15-64 χρονών

Το υποκεφάλαιο αυτό περιέχει τα γενικά ποσοστά συμμετοχής στην αγορά εργασίας πληθυσμού 15-64 χρονών στην Κύπρο και στα κράτη μέλη της Ευρωπαϊκής Ένωσης. Οι εξεταζόμενοι δείκτες προσδιορίζονται παραστατικά στο πιο κάτω διάγραμμα.

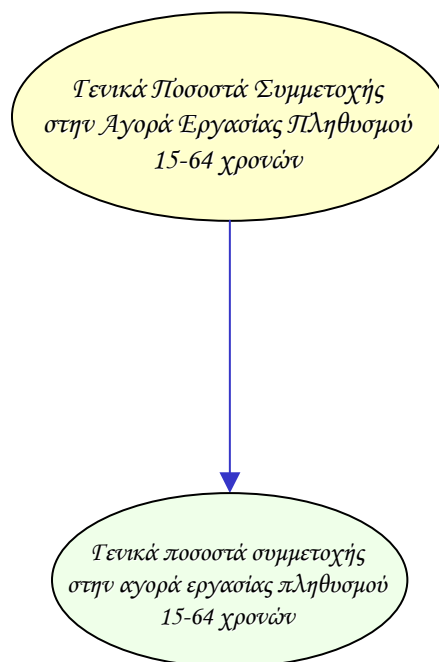

Οι δείκτες των γενικών ποσοστών συμμετοχής στην αγορά εργασίας υπολογίζονται τόσο για το σύνολο όσο και για τους άνδρες και τις γυναίκες. Επίσης, εξετάζεται το χάσμα το οποίο παρατηρείται στον κάθε δείκτη μεταξύ των δύο φύλων.

Τα στοιχεία και οι πληροφορίες που παρουσιάζονται για κάθε δείκτη αφορούν την περιγραφή του και την πηγή πληροφοριών, τα στοιχεία που αξιοποιήθηκαν στον υπολογισμό του, σύγκριση με τα αντίστοιχα στοιχεία των κρατών μελών της Ευρωπαϊκής Ένωσης όπου υπάρχουν καθώς και την απόκλιση που προκύπτει μεταξύ της Κύπρου και του μέσου όρου της Ευρωπαϊκής Ένωσης.

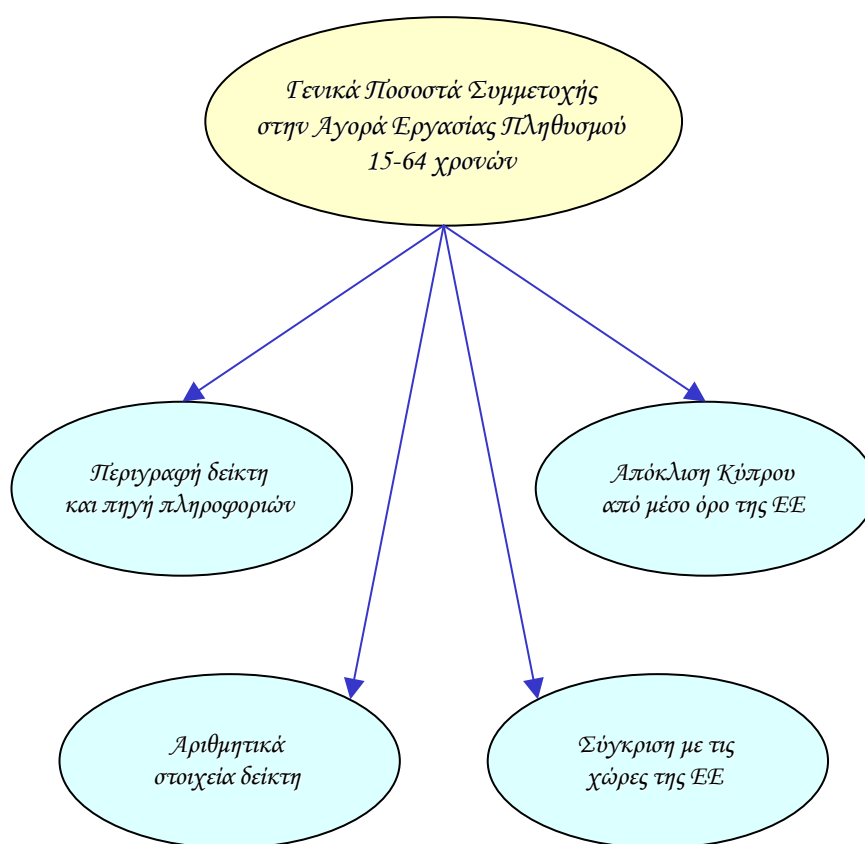

Γενικό ποσοστό συμμετοχής στην αγορά εργασίας πληθυσμού 15-64 χρονών - σύνολο

Περιγραφή δείκτη και πηγή πληροφοριών

Το γενικό ποσοστό συμμετοχής στην αγορά εργασίας πληθυσμού 15-64 χρονών υπολογίζεται με τη διαίρεση του αριθμού του οικονομικά ενεργού πληθυσμού ηλικίας 15-64 χρονών με τον αριθμό του πληθυσμού της ίδιας ηλικιακής ομάδας.

$$\text{Ποσοστό συμμετοχής} = \frac{\text{Οικονομικά ενεργός πληθυσμός 15-64 χρονών}}{\text{Πληθυσμός 15-64 χρονών}} \times 100$$

Η πηγή πληροφοριών είναι η Έρευνα Εργατικού Δυναμικού που διεξάγεται από τη Στατιστική Υπηρεσία και αφορά το δεύτερο τρίμηνο του κάθε χρόνου.

Οικονομικά ενεργός πληθυσμός 15-64 χρονών

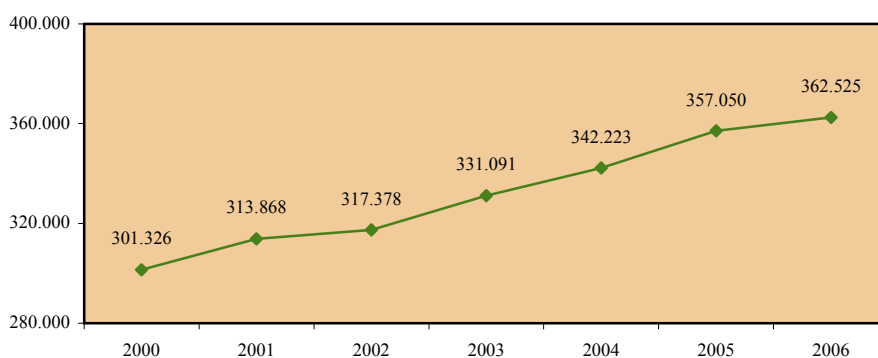

Πληθυσμός 15-64 χρονών

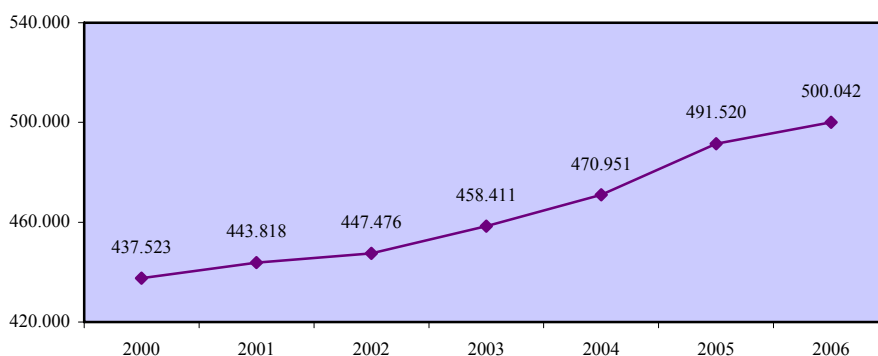

**Γενικό ποσοστό συμμετοχής στην αγορά εργασίας
πληθυσμού 15-64 χρονών - σύνολο**

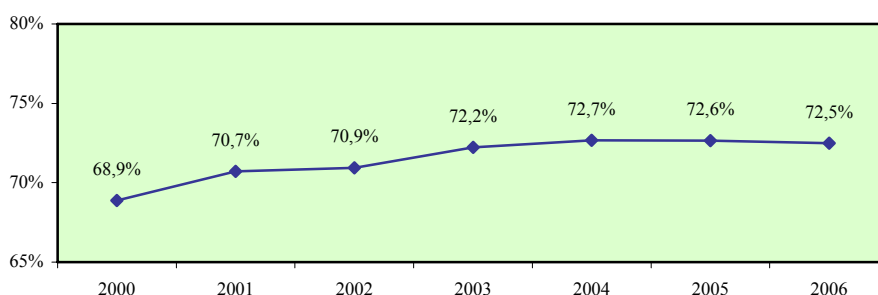

Σύγκριση με τις χώρες της Ευρωπαϊκής Ένωσης

	EU	AT	BE	CY	CZ	DE	DK	EE	EL	ES	FI	FR	HU
2000	68,7	71,0	65,1	68,9	71,3	71,1	80,0	70,2	63,8	65,4	74,5	68,7	60,1
2001	68,7	71,0	64,2	70,7	70,8	71,5	79,9	70,0	63,3	64,7	75,0	68,7	59,6
2002	69,0	71,6	64,8	70,9	70,6	71,7	79,6	69,3	64,2	66,2	74,9	69,1	59,7
2003	69,3	72,0	64,9	72,2	70,2	72,1	79,5	70,1	65,2	67,6	74,5	69,4	60,6
2004	69,7	71,3	65,9	72,7	70,0	72,6	80,1	70,0	66,5	68,7	74,2	69,5	60,5
2005	70,2	72,4	66,7	72,6	70,4	73,8	79,8	70,1	66,8	69,7	74,7	69,5	61,3

	IE	IT	LT	LU	LV	MT	NL	PL	PT	SE	SI	SK	UK
2000	68,2	60,1	70,8	64,1	67,2	58,0	75,2	65,8	71,4	77,3	67,5	69,9	75,4
2001	68,6	60,6	69,7	64,4	67,7	58,1	75,8	65,5	72,1	77,9	68,1	70,4	75,2
2002	68,6	61,1	69,6	65,2	68,8	58,5	76,5	64,6	72,7	77,6	67,8	69,9	75,2
2003	68,8	61,5	69,9	64,6	69,2	58,6	76,5	63,9	72,9	77,3	67,1	70,0	75,2
2004	69,5	62,7	69,1	65,8	69,7	58,2	76,6	64,0	73,0	77,2	69,8	69,7	75,2
2005	70,8	62,5	68,4	66,6	69,6	58,1	76,9	64,4	73,4	78,2	70,7	68,9	75,3

Απόκλιση Κύπρου από μέσο όρο Ευρωπαϊκής Ένωσης

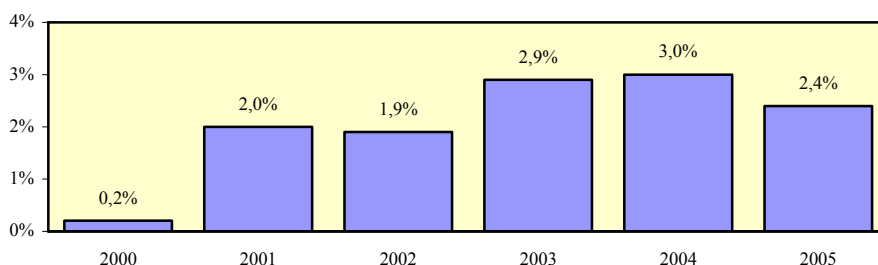

Γενικό ποσοστό συμμετοχής στην αγορά εργασίας πληθυσμού 15-64 χρονών - άνδρες

Περιγραφή δείκτη και πηγή πληροφοριών

Το γενικό ποσοστό συμμετοχής στην αγορά εργασίας ανδρικού πληθυσμού 15-64 χρονών υπολογίζεται με τη διαίρεση του αριθμού του οικονομικά ενεργού ανδρικού πληθυσμού 15-64 χρονών με τον αριθμό του ανδρικού πληθυσμού της ίδιας ηλικιακής ομάδας.

$$\text{Ποσοστό συμμετοχής} = \frac{\text{Οικονομικά ενεργός ανδρικός πληθυσμός 15-64 χρονών}}{\text{Ανδρικός πληθυσμός 15-64 χρονών}} \times 100$$

Η πηγή πληροφοριών είναι η Έρευνα Εργατικού Δυναμικού που διεξάγεται από τη Στατιστική Υπηρεσία και αφορά το δεύτερο τρίμηνο του κάθε χρόνου.

Οικονομικά ενεργός ανδρικός πληθυσμός 15-64 χρονών

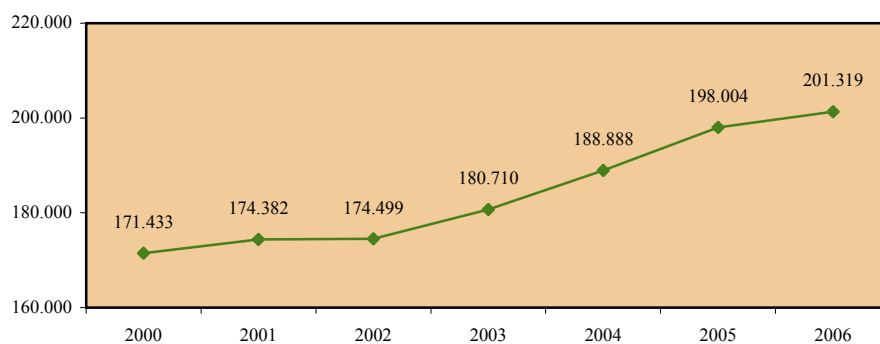

Ανδρικός πληθυσμός 15-64 χρονών

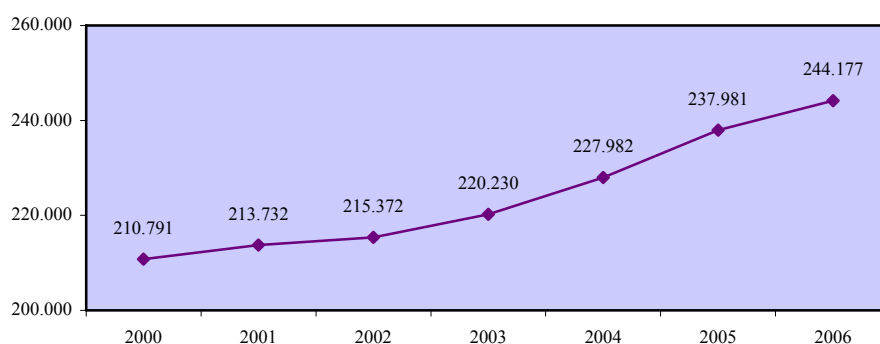

Γενικό ποσοστό συμμετοχής στην αγορά εργασίας πληθυσμού 15-64 χρονών - άνδρες

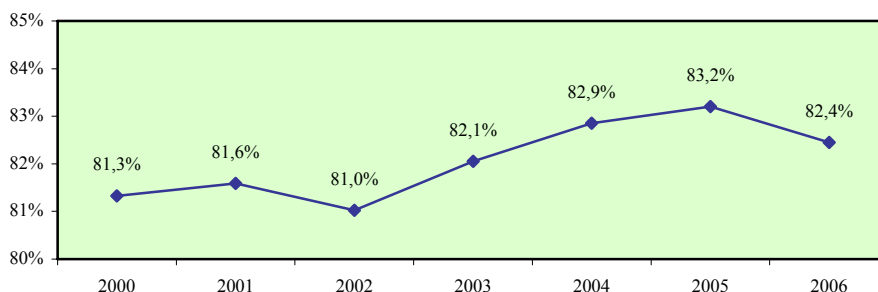

Σύγκριση με τις χώρες της Ευρωπαϊκής Ένωσης

	EU	AT	BE	CY	CZ	DE	DK	EE	EL	ES	FI	FR	HU
2000	77,4	80,1	73,7	81,3	79,1	78,9	84,2	75,6	77,4	78,8	77,2	75,2	67,9
2001	77,3	79,4	73,2	81,6	78,6	79,0	83,8	74,9	77,1	78,4	77,6	75,2	67,2
2002	77,3	79,6	73,2	81,0	78,6	78,8	83,6	74,6	77,6	79,1	77,0	75,5	67,1
2003	77,5	79,9	72,9	82,1	78,0	79,1	83,8	75,0	78,3	80,0	76,8	75,5	67,6
2004	77,5	78,5	73,4	82,9	77,9	79,2	84,0	74,4	79,0	80,4	76,4	75,3	67,2
2005	77,8	79,3	73,9	83,2	78,4	80,6	83,6	73,6	79,2	80,9	76,6	75,1	67,9

	IE	IT	LT	LU	LV	MT	NL	PL	PT	SE	SI	SK	UK
2000	79,9	74,1	74,5	76,3	72,7	80,5	84,1	71,7	79,2	79,8	71,9	76,8	82,8
2001	79,9	74,1	73,7	76,3	72,6	81,3	84,3	71,5	79,6	79,9	72,8	77,4	82,6
2002	79,2	74,3	73,6	76,7	74,1	80,1	84,5	70,6	80,0	79,4	72,5	76,7	82,3
2003	79,3	74,7	73,5	75,5	74,1	80,2	84,0	70,0	79,6	79,2	72,0	76,7	82,3
2004	79,9	74,9	72,8	75,6	74,3	80,2	83,9	70,1	79,1	79,1	74,5	76,5	82,0
2005	80,6	74,6	72,1	76,0	74,4	79,1	83,7	70,8	79,0	80,5	75,1	76,5	81,9

Απόκλιση Κύπρου από μέσο όρο Ευρωπαϊκής Ένωσης

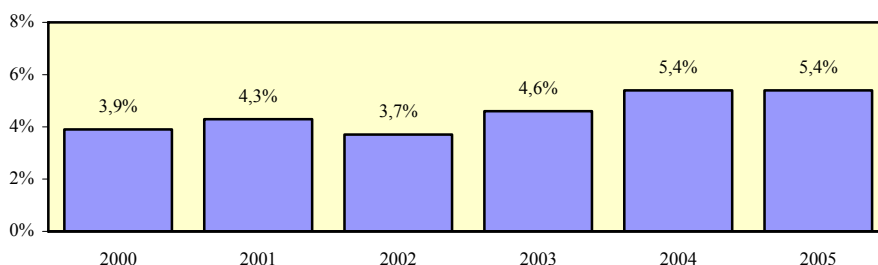

Γενικό ποσοστό συμμετοχής στην αγορά εργασίας πληθυσμού 15-64 χρονών - γυναίκες

Περιγραφή δείκτη και πηγή πληροφοριών

Το γενικό ποσοστό συμμετοχής στην αγορά εργασίας γυναικείου πληθυσμού 15-64 χρονών υπολογίζεται με τη διαίρεση του αριθμού του οικονομικά ενεργού γυναικείου πληθυσμού ηλικίας 15-64 χρονών με τον αριθμό του γυναικείου πληθυσμού της ίδιας ηλικιακής ομάδας.

$$\text{Ποσοστό συμμετοχής} = \frac{\text{Οικονομικά ενεργός γυναικείος πληθυσμός 15-64 χρονών}}{\text{Γυναικείος πληθυσμός 15-64 χρονών}} \times 100$$

Η πηγή πληροφοριών είναι η Έρευνα Εργατικού Δυναμικού που διεξάγεται από τη Στατιστική Υπηρεσία και αφορά το δεύτερο τρίμηνο του κάθε χρόνου.

Οικονομικά ενεργός γυναικείος πληθυσμός 15-64 χρονών

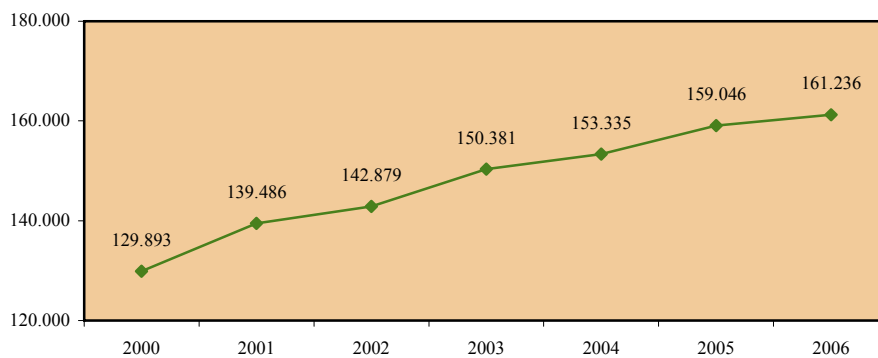

Γυναικείος πληθυσμός 15-64 χρονών

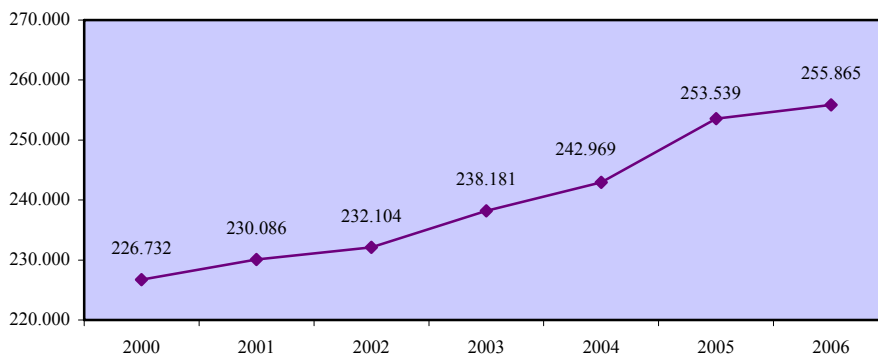

Γενικό ποσοστό συμμετοχής στην αγορά εργασίας πληθυσμού 15-64 χρονών - γυναίκες

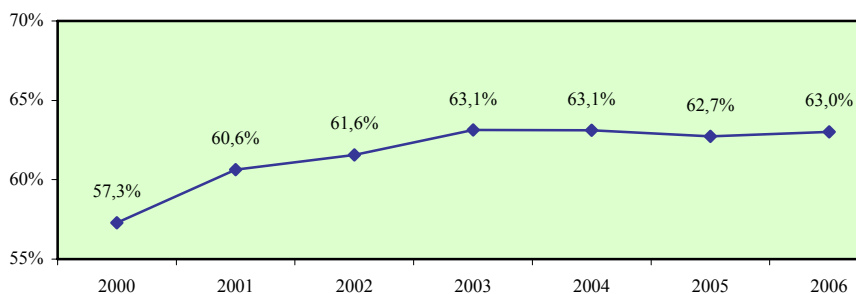

Σύγκριση με τις χώρες της Ευρωπαϊκής Ένωσης

	EU	AT	BE	CY	CZ	DE	DK	EE	EL	ES	FI	FR	HU
2000	60,0	62,0	56,4	57,3	63,6	63,3	75,6	65,3	50,5	52,0	71,9	62,4	52,7
2001	60,2	62,5	55,1	60,6	63,2	63,8	75,9	65,5	49,7	50,9	72,4	62,4	52,4
2002	60,7	63,7	56,3	61,6	62,7	64,4	75,5	64,4	51,0	53,1	72,8	63,0	52,7
2003	61,2	64,3	56,9	63,1	62,5	65,1	75,1	65,7	52,2	55,1	72,2	63,5	53,9
2004	62,0	64,2	58,2	63,1	62,2	65,8	76,2	66,0	54,1	56,8	72,0	63,9	54,0
2005	62,5	65,6	59,5	62,7	62,4	66,9	75,9	66,9	54,5	58,3	72,8	64,1	55,1

	IE	IT	LT	LU	LV	MT	NL	PL	PT	SE	SI	SK	UK
2000	56,3	46,3	67,3	51,6	62,1	35,2	66,0	59,9	63,9	74,8	62,9	63,2	68,2
2001	57,1	47,3	66,0	52,2	63,2	34,6	67,1	59,7	64,8	75,7	63,2	63,7	68,0
2002	57,8	47,9	65,8	53,6	63,9	36,7	68,3	58,7	65,6	75,8	63,0	63,2	68,3
2003	58,3	48,3	66,5	53,5	64,7	36,8	68,7	58,0	66,5	75,4	62,1	63,5	68,3
2004	59,0	50,6	65,6	55,8	65,3	36,0	69,2	57,9	67,0	75,2	65,0	63,0	68,6
2005	60,8	50,4	64,9	57,0	65,1	36,9	70,0	58,1	67,9	75,9	66,1	61,5	68,8

Απόκλιση Κύπρου από μέσο όρο Ευρωπαϊκής Ένωσης

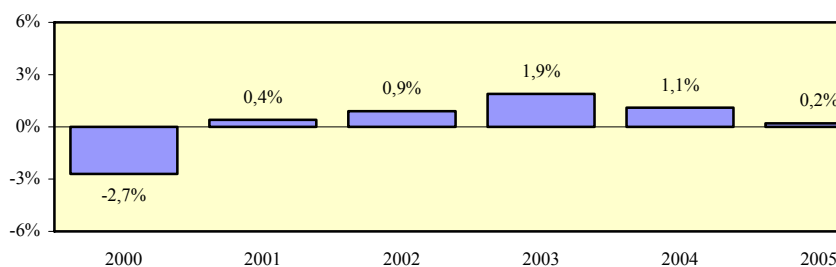

Χάσμα γενικών ποσοστών συμμετοχής στην αγορά εργασίας ανδρών και γυναικών 15-64 χρονών

Περιγραφή δείκτη και πηγή πληροφοριών

Το χάσμα γενικών ποσοστών συμμετοχής στην αγορά εργασίας ανδρών και γυναικών 15-64 χρονών υπολογίζεται με την αφαίρεση του γενικού ποσοστού συμμετοχής στην αγορά εργασίας γυναικείου πληθυσμού 15-64 χρονών από το αντίστοιχο ποσοστό συμμετοχής στην αγορά εργασίας για τους άνδρες.

$$\text{Χάσμα} = \% \text{ Συμμετοχής ανδρών} - \% \text{ Συμμετοχής γυναικών}$$

Η πηγή πληροφοριών είναι η Έρευνα Εργατικού Δυναμικού που διεξάγεται από τη Στατιστική Υπηρεσία και αφορά το δεύτερο τρίμηνο του κάθε χρόνου.

Γενικό ποσοστό συμμετοχής στην αγορά εργασίας πληθυσμού 15-64 χρονών - άνδρες

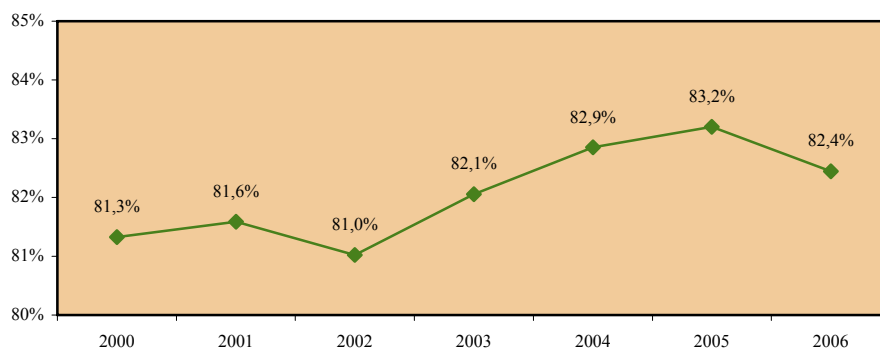

Γενικό ποσοστό συμμετοχής στην αγορά εργασίας πληθυσμού 15-64 χρονών - γυναίκες

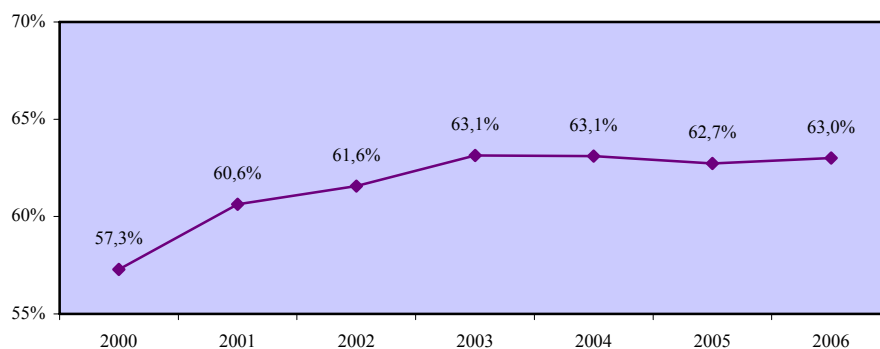

Χάσμα γενικών ποσοστών συμμετοχής στην αγορά εργασίας ανδρών και γυναικών 15-64 χρονών

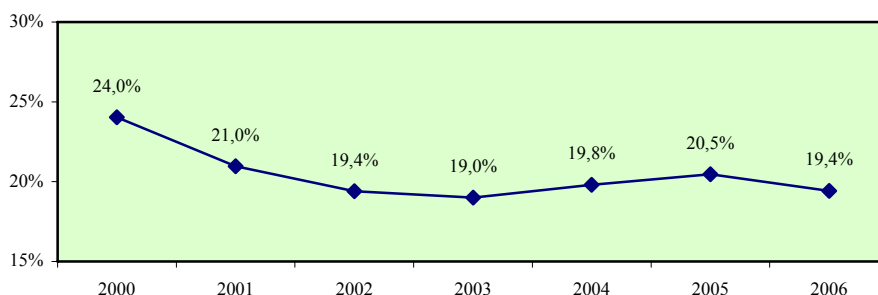

Σύγκριση με τις χώρες της Ευρωπαϊκής Ένωσης

	EU	AT	BE	CY	CZ	DE	DK	EE	EL	ES	FI	FR	HU
2000	17,4	18,1	17,3	24,0	15,5	15,6	8,6	10,3	26,9	26,8	5,3	12,8	15,2
2001	17,1	16,9	18,1	21,0	15,4	15,2	7,9	9,4	27,4	27,5	5,2	12,8	14,8
2002	16,6	15,9	16,9	19,4	15,9	14,4	8,1	10,2	26,6	26,0	4,2	12,5	14,4
2003	16,3	15,6	16,0	19,0	15,5	14,0	8,7	9,3	26,1	24,9	4,6	12,0	13,7
2004	15,5	14,3	15,2	19,8	15,7	13,4	7,8	8,4	24,9	23,6	4,4	11,4	13,2
2005	15,3	13,7	14,4	20,5	16,0	13,7	7,7	6,7	24,7	22,6	3,8	11,0	12,8

	IE	IT	LT	LU	LV	MT	NL	PL	PT	SE	SI	SK	UK
2000	23,6	27,8	7,2	24,7	10,6	45,3	18,1	11,8	15,3	5,0	9,0	13,6	14,6
2001	22,8	26,8	7,7	24,1	9,4	46,7	17,2	11,8	14,8	4,2	9,6	13,7	14,6
2002	21,4	26,4	7,8	23,1	10,2	43,4	16,2	11,9	14,4	3,6	9,5	13,5	14,0
2003	21,0	26,4	7,0	22,0	9,4	43,4	15,3	12,0	13,1	3,8	9,9	13,2	14,0
2004	20,9	24,3	7,2	19,8	9,0	44,2	14,7	12,2	12,1	3,9	9,5	13,5	13,4
2005	19,8	24,2	7,2	19,0	9,3	42,2	13,7	12,7	11,1	4,6	9,0	15,0	13,1

Απόκλιση Κύπρου από μέσο όρο Ευρωπαϊκής Ένωσης

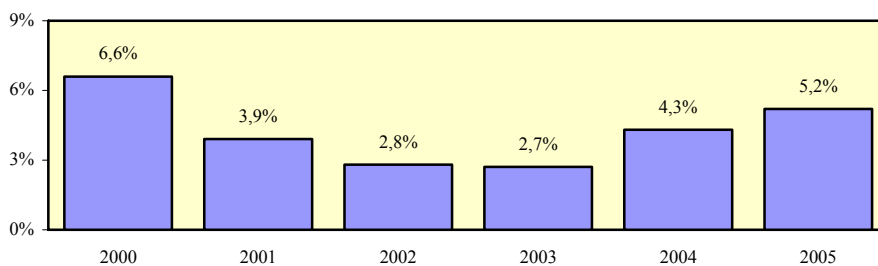

3.2. Ποσοστά συμμετοχής στην αγορά εργασίας πληθυσμού 15-64 χρονών κατά ηλικία

Σε αυτό το υποκεφάλαιο περιέχονται τα ποσοστά συμμετοχής στην αγορά εργασίας πληθυσμού 15-64 χρονών κατά ηλικία στην Κύπρο. Οι εξεταζόμενοι δείκτες προσδιορίζονται παραστατικά στο πιο κάτω διάγραμμα.

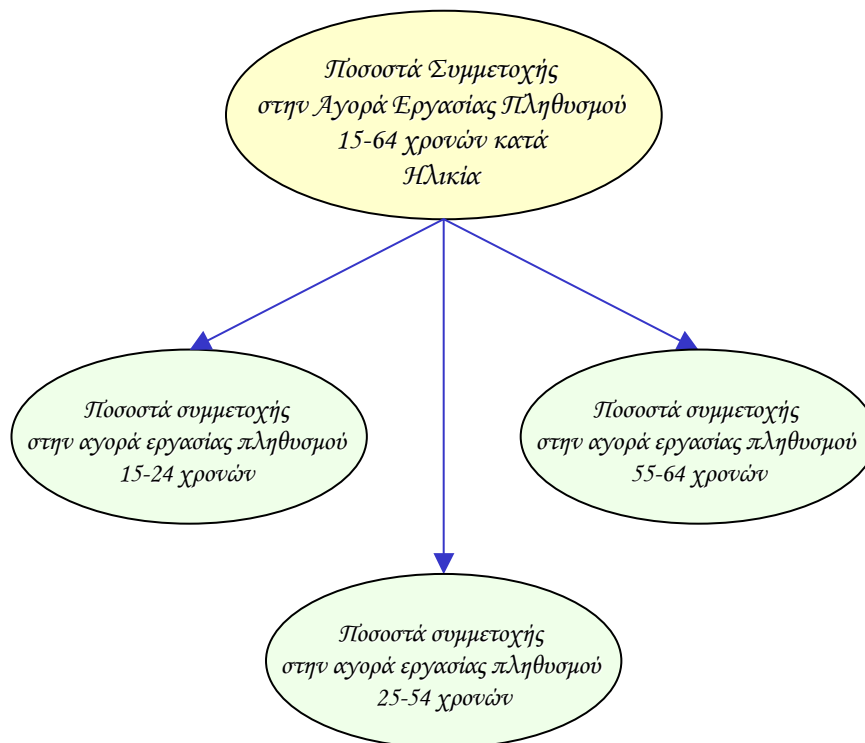

Οι δείκτες των ποσοστών συμμετοχής στην αγορά εργασίας κατά ηλικία υπολογίζονται τόσο για το σύνολο όσο και για τους άνδρες και τις γυναίκες. Επίσης, εξετάζεται το χάσμα το οποίο παρατηρείται στον κάθε δείκτη μεταξύ των δύο φύλων.

Τα στοιχεία και οι πληροφορίες που παρουσιάζονται για κάθε δείκτη αφορούν την περιγραφή του και την πηγή πληροφοριών καθώς και τα στοιχεία που αξιοποιήθηκαν στον υπολογισμό του. Επισημαίνεται ότι τα στοιχεία για τα ποσοστά συμμετοχής στην αγορά εργασίας κατά ηλικία στα κράτη μέλη της Ευρωπαϊκής Ένωσης δεν είναι διαθέσιμα.

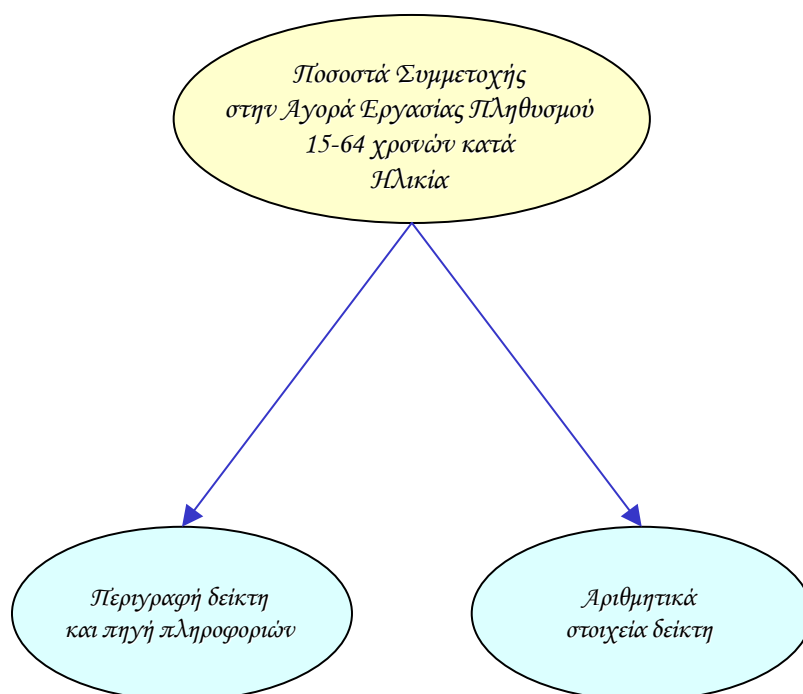

Ποσοστό συμμετοχής στην αγορά εργασίας πληθυσμού 15-24 χρονών - σύνολο

Περιγραφή δείκτη και πηγή πληροφοριών

Το ποσοστό συμμετοχής στην αγορά εργασίας πληθυσμού 15-24 χρονών υπολογίζεται με τη διαίρεση του αριθμού του οικονομικά ενεργού πληθυσμού 15-24 χρονών με τον αριθμό του πληθυσμού της ίδιας ηλικιακής ομάδας.

$$\text{Ποσοστό συμμετοχής} = \frac{\text{Οικονομικά ενεργός πληθυσμός 15-24 χρονών}}{\text{Πληθυσμός 15-24 χρονών}} \times 100$$

Η πηγή πληροφοριών είναι η Έρευνα Εργατικού Δυναμικού που διεξάγεται από τη Στατιστική Υπηρεσία και αφορά το δεύτερο τρίμηνο του κάθε χρόνου.

Οικονομικά ενεργός πληθυσμός 15-24 χρονών

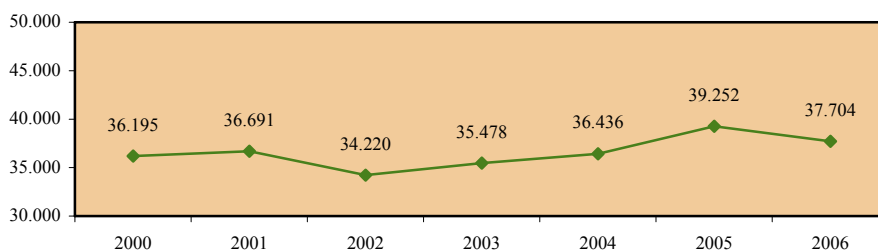

Πληθυσμός 15-24 χρονών

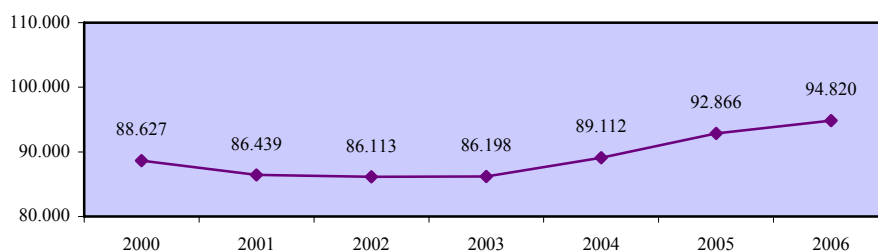

Ποσοστό συμμετοχής στην αγορά εργασίας πληθυσμού 15-24 χρονών - σύνολο

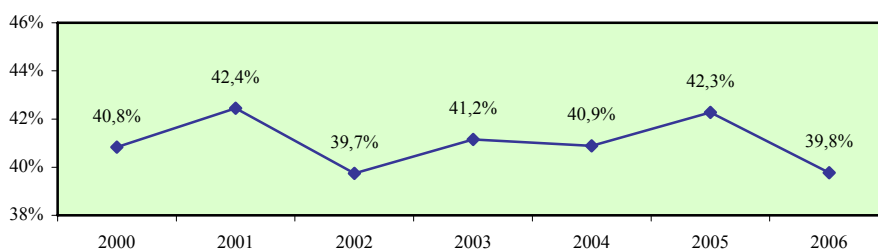

Ποσοστό συμμετοχής στην αγορά εργασίας πληθυσμού 15-24 χρονών - άνδρες

Περιγραφή δείκτη και πηγή πληροφοριών

Το ποσοστό συμμετοχής στην αγορά εργασίας ανδρικού πληθυσμού 15-24 χρονών υπολογίζεται με τη διαίρεση του αριθμού του οικονομικά ενεργού ανδρικού πληθυσμού 15-24 χρονών με τον αριθμό του ανδρικού πληθυσμού της ίδιας ηλικιακής ομάδας.

$$\text{Ποσοστό συμμετοχής} = \frac{\text{Οικονομικά ενεργός ανδρικός πληθυσμός 15-24 χρονών}}{\text{Ανδρικός πληθυσμός 15-24 χρονών}} \times 100$$

Η πηγή πληροφοριών είναι η Έρευνα Εργατικού Δυναμικού που διεξάγεται από τη Στατιστική Υπηρεσία και αφορά το δεύτερο τρίμηνο του κάθε χρόνου.

Οικονομικά ενεργός ανδρικός πληθυσμός 15-24 χρονών

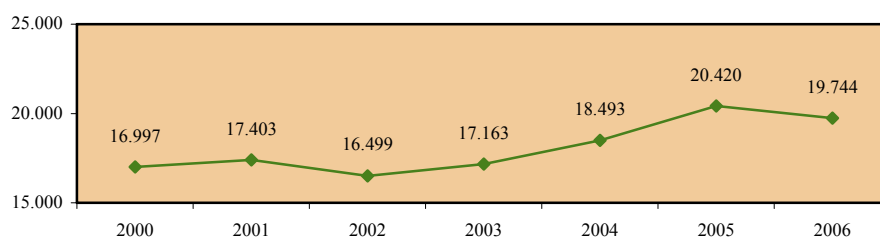

Ανδρικός πληθυσμός 15-24 χρονών

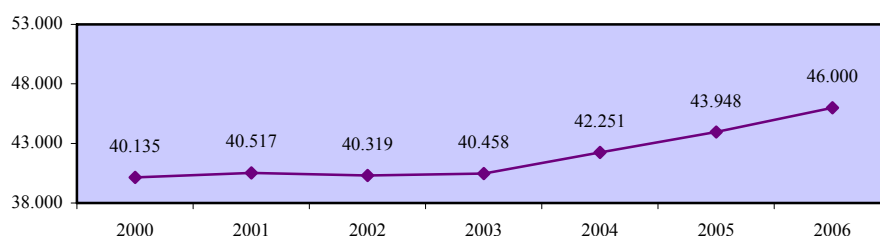

Ποσοστό συμμετοχής στην αγορά εργασίας πληθυσμού 15-24 χρονών - άνδρες

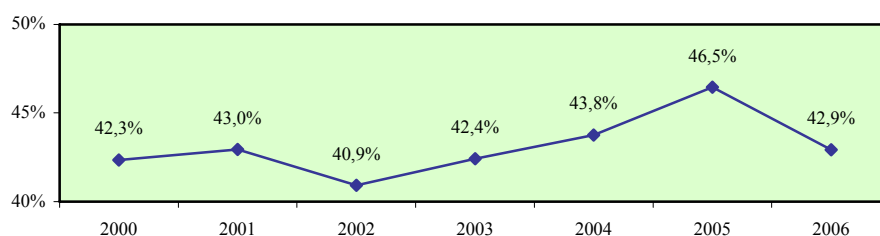

Ποσοστό συμμετοχής στην αγορά εργασίας πληθυσμού 15-24 χρονών - γυναίκες

Περιγραφή δείκτη και πηγή πληροφοριών

Το ποσοστό συμμετοχής στην αγορά εργασίας γυναικείου πληθυσμού 15-24 χρονών υπολογίζεται με τη διαίρεση του αριθμού του οικονομικά ενεργού γυναικείου πληθυσμού 15-24 χρονών με τον αριθμό του γυναικείου πληθυσμού της ίδιας ηλικιακής ομάδας.

$$\text{Ποσοστό συμμετοχής} = \frac{\text{Οικονομικά ενεργός γυναικείος πληθυσμός 15-24 χρονών}}{\text{Γυναικείος πληθυσμός 15-24 χρονών}} \times 100$$

Η πηγή πληροφοριών είναι η Έρευνα Εργατικού Δυναμικού που διεξάγεται από τη Στατιστική Υπηρεσία και αφορά το δεύτερο τρίμηνο του κάθε χρόνου.

Οικονομικά ενεργός γυναικείος πληθυσμός 15-24 χρονών

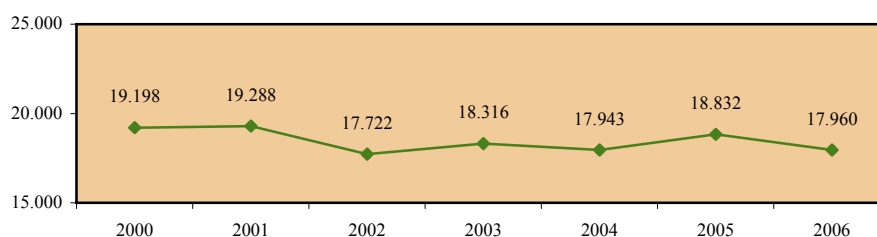

Γυναικείος πληθυσμός 15-24 χρονών

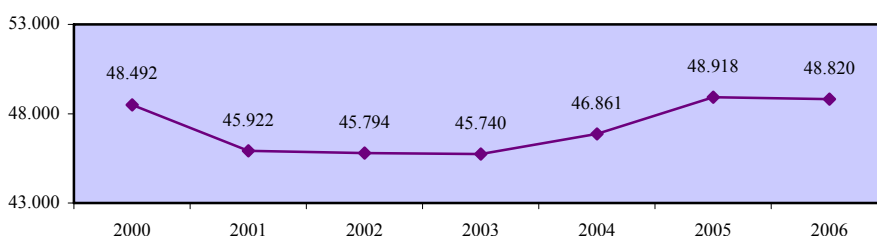

Ποσοστό συμμετοχής στην αγορά εργασίας πληθυσμού 15-24 χρονών - γυναίκες

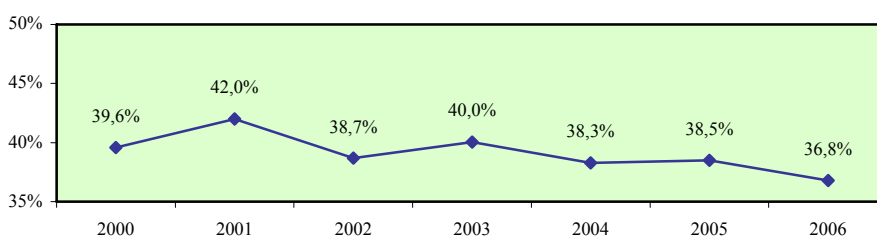

Χάσμα ποσοστών συμμετοχής στην αγορά εργασίας ανδρών και γυναικών 15-24 χρονών

Περιγραφή δείκτη και πηγή πληροφοριών

Το χάσμα ποσοστών συμμετοχής στην αγορά εργασίας ανδρών και γυναικών 15-24 χρονών υπολογίζεται με την αφαίρεση του ποσοστού συμμετοχής στην αγορά εργασίας γυναικείου πληθυσμού 15-24 χρονών από το αντίστοιχο ποσοστό συμμετοχής στην αγορά εργασίας για τους άνδρες.

$$\text{Χάσμα} = \% \text{ Συμμετοχής ανδρών} - \% \text{ Συμμετοχής γυναικών}$$

Η πηγή πληροφοριών είναι η Έρευνα Εργατικού Δυναμικού που διεξάγεται από τη Στατιστική Υπηρεσία και αφορά το δεύτερο τρίμηνο του κάθε χρόνου.

Ποσοστό συμμετοχής στην αγορά εργασίας πληθυσμού 15-24 χρονών - άνδρες

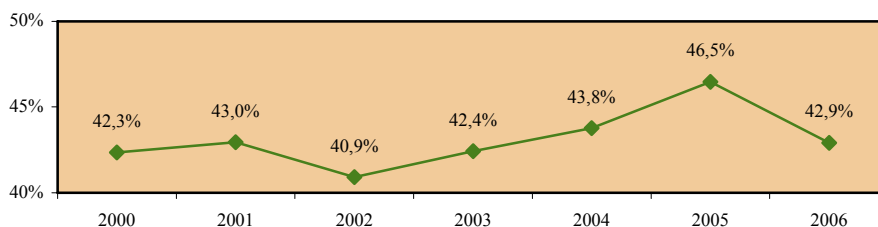

Ποσοστό συμμετοχής στην αγορά εργασίας πληθυσμού 15-24 χρονών - γυναίκες

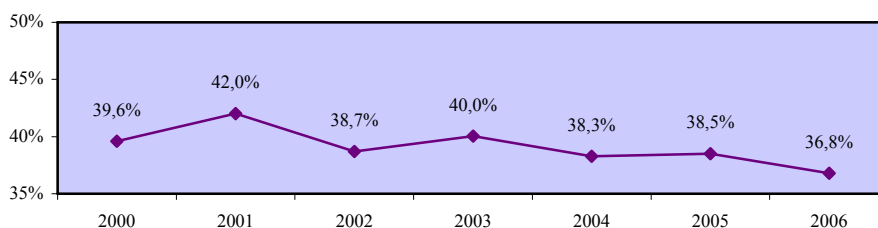

Χάσμα ποσοστών συμμετοχής στην αγορά εργασίας ανδρών και γυναικών 15-24 χρονών

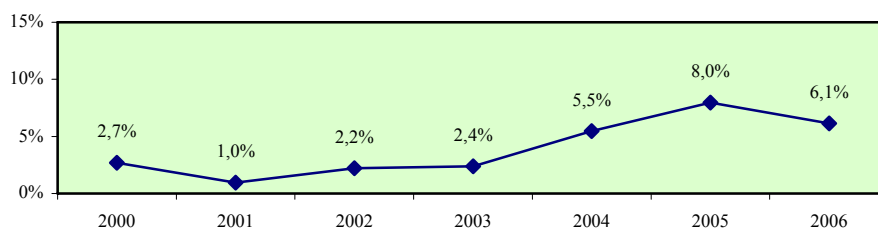

Ποσοστό συμμετοχής στην αγορά εργασίας πληθυσμού 25-54 χρονών - σύνολο

Περιγραφή δείκτη και πηγή πληροφοριών

Το ποσοστό συμμετοχής στην αγορά εργασίας πληθυσμού 25-54 χρονών υπολογίζεται με τη διαίρεση του αριθμού του οικονομικά ενεργού πληθυσμού 25-54 χρονών με τον αριθμό του πληθυσμού της ίδιας ηλικιακής ομάδας.

$$\text{Ποσοστό συμμετοχής} = \frac{\text{Οικονομικά ενεργός πληθυσμός 25-54 χρονών}}{\text{Πληθυσμός 25-54 χρονών}} \times 100$$

Η πηγή πληροφοριών είναι η Έρευνα Εργατικού Δυναμικού που διεξάγεται από τη Στατιστική Υπηρεσία και αφορά το δεύτερο τρίμηνο του κάθε χρόνου.

Οικονομικά ενεργός πληθυσμός 25-54 χρονών

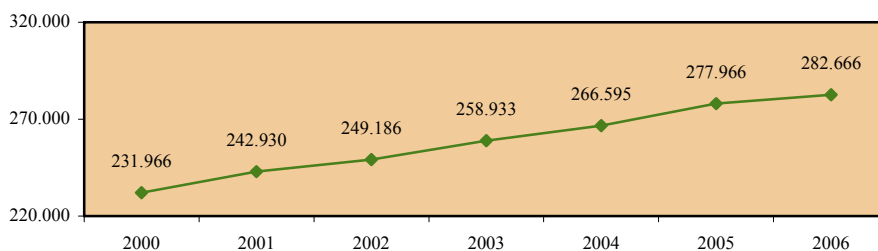

Πληθυσμός 25-54 χρονών

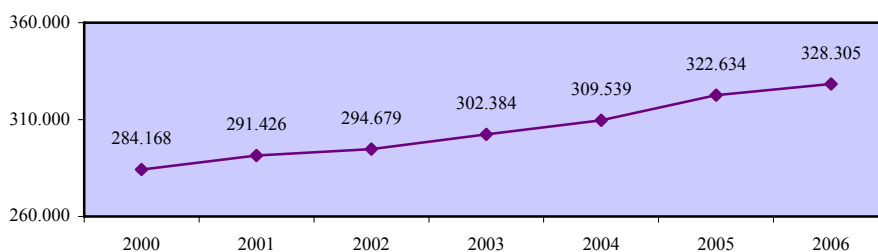

Ποσοστό συμμετοχής στην αγορά εργασίας πληθυσμού 25-54 χρονών - σύνολο

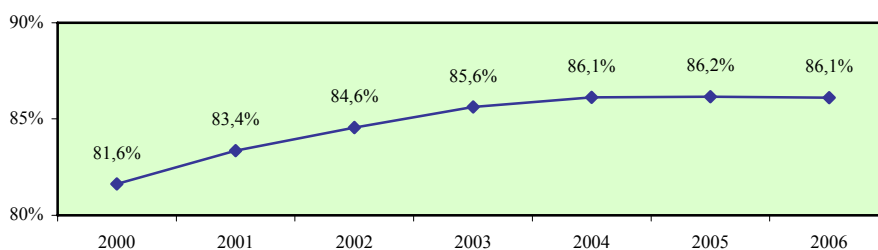

Ποσοστό συμμετοχής στην αγορά εργασίας πληθυσμού 25-54 χρονών - άνδρες

Περιγραφή δείκτη και πηγή πληροφοριών

Το ποσοστό συμμετοχής στην αγορά εργασίας ανδρικού πληθυσμού 25-54 χρονών υπολογίζεται με τη διαίρεση του αριθμού του οικονομικά ενεργού ανδρικού πληθυσμού 25-54 χρονών με τον αριθμό του ανδρικού πληθυσμού της ίδιας ηλικιακής ομάδας.

$$\text{Ποσοστό συμμετοχής} = \frac{\text{Οικονομικά ενεργός ανδρικός πληθυσμός 25-54 χρονών}}{\text{Ανδρικός πληθυσμός 25-54 χρονών}} \times 100$$

Η πηγή πληροφοριών είναι η Έρευνα Εργατικού Δυναμικού που διεξάγεται από τη Στατιστική Υπηρεσία και αφορά το δεύτερο τρίμηνο του κάθε χρόνου.

Οικονομικά ενεργός ανδρικός πληθυσμός 25-54 χρονών

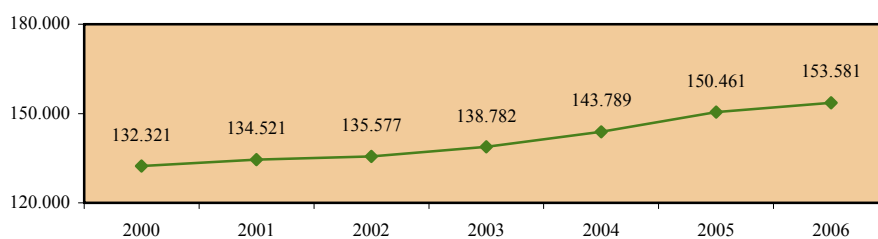

Ανδρικός πληθυσμός 25-54 χρονών

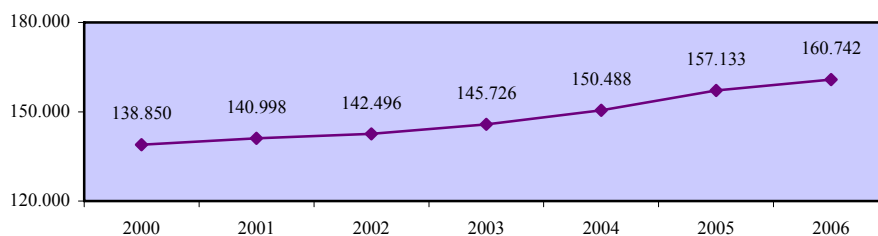

Ποσοστό συμμετοχής στην αγορά εργασίας πληθυσμού 25-54 χρονών - άνδρες

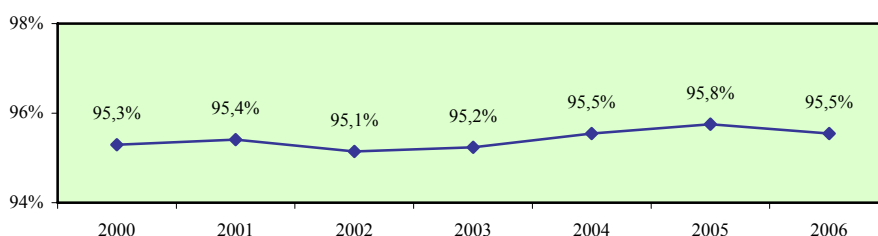

Ποσοστό συμμετοχής στην αγορά εργασίας πληθυσμού 25-54 χρονών - γυναίκες

Περιγραφή δείκτη και πηγή πληροφοριών

Το ποσοστό συμμετοχής στην αγορά εργασίας γυναικείου πληθυσμού 25-54 χρονών υπολογίζεται με τη διαίρεση του αριθμού του οικονομικά ενεργού γυναικείου πληθυσμού 25-54 χρονών με τον αριθμό του γυναικείου πληθυσμού της ίδιας ηλικιακής ομάδας.

$$\text{Ποσοστό συμμετοχής} = \frac{\text{Οικονομικά ενεργός γυναικείος πληθυσμός 25-54 χρονών}}{\text{Γυναικείος πληθυσμός 25-54 χρονών}} \times 100$$

Η πηγή πληροφοριών είναι η Έρευνα Εργατικού Δυναμικού που διεξάγεται από τη Στατιστική Υπηρεσία και αφορά το δεύτερο τρίμηνο του κάθε χρόνου.

Οικονομικά ενεργός γυναικείος πληθυσμός 25-54 χρονών

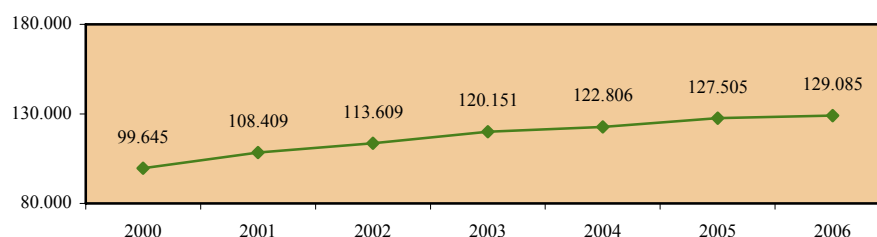

Γυναικείος πληθυσμός 25-54 χρονών

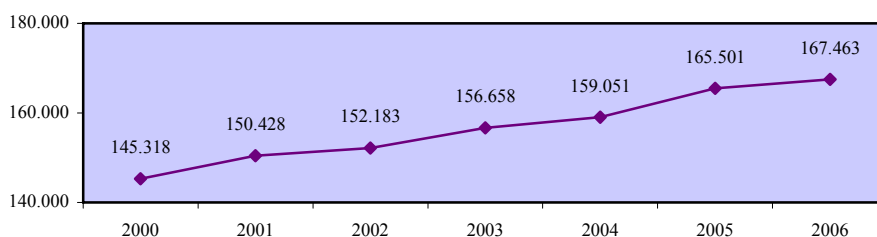

Ποσοστό συμμετοχής στην αγορά εργασίας πληθυσμού 25-54 χρονών - γυναίκες

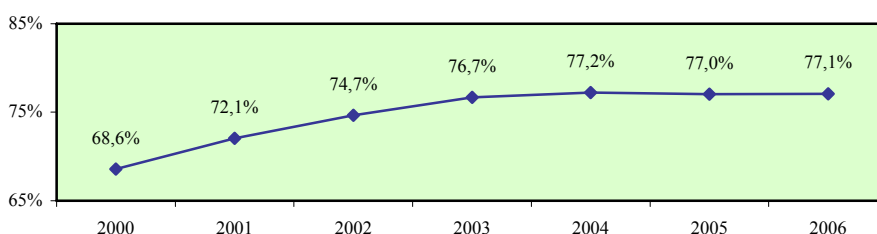

Χάσμα ποσοστών συμμετοχής στην αγορά εργασίας ανδρών και γυναικών 25-54 χρονών

Περιγραφή δείκτη και πηγή πληροφοριών

Το χάσμα ποσοστών συμμετοχής στην αγορά εργασίας ανδρών και γυναικών 25-54 χρονών υπολογίζεται με την αφαίρεση του ποσοστού συμμετοχής στην αγορά εργασίας γυναικείου πληθυσμού 25-54 χρονών από το αντίστοιχο ποσοστό συμμετοχής στην αγορά εργασίας για τους άνδρες.

$$\text{Χάσμα} = \% \text{ Συμμετοχής ανδρών} - \% \text{ Συμμετοχής γυναικών}$$

Η πηγή πληροφοριών είναι η Έρευνα Εργατικού Δυναμικού που διεξάγεται από τη Στατιστική Υπηρεσία και αφορά το δεύτερο τρίμηνο του κάθε χρόνου.

Ποσοστό συμμετοχής στην αγορά εργασίας πληθυσμού 25-54 χρονών - άνδρες

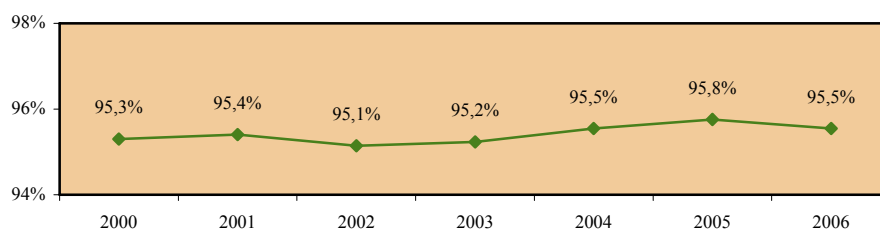

Ποσοστό συμμετοχής στην αγορά εργασίας πληθυσμού 25-54 χρονών - γυναίκες

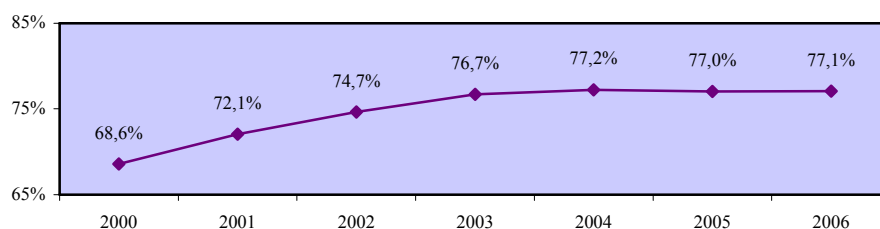

Χάσμα ποσοστών συμμετοχής στην αγορά εργασίας ανδρών και γυναικών 25-54 χρονών

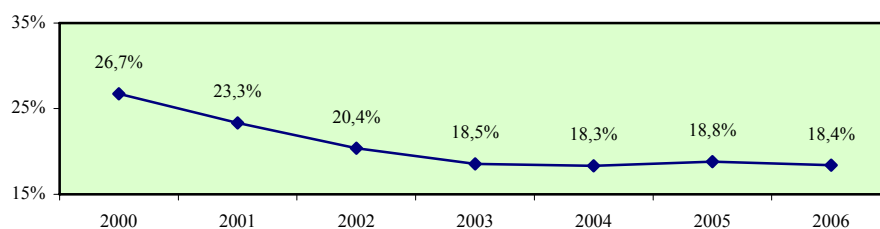

Ποσοστό συμμετοχής στην αγορά εργασίας πληθυσμού 55-64 χρονών - σύνολο

Περιγραφή δείκτη και πηγή πληροφοριών

Το ποσοστό συμμετοχής στην αγορά εργασίας πληθυσμού 55-64 χρονών υπολογίζεται με τη διαίρεση του αριθμού του οικονομικά ενεργού πληθυσμού 55-64 χρονών με τον αριθμό του πληθυσμού της ίδιας ηλικιακής ομάδας.

$$\text{Ποσοστό συμμετοχής} = \frac{\text{Οικονομικά ενεργός πληθυσμός 55-64 χρονών}}{\text{Πληθυσμός 55-64 χρονών}} \times 100$$

Η πηγή πληροφοριών είναι η Έρευνα Εργατικού Δυναμικού που διεξάγεται από τη Στατιστική Υπηρεσία και αφορά το δεύτερο τρίμηνο του κάθε χρόνου.

Οικονομικά ενεργός πληθυσμός 55-64 χρονών

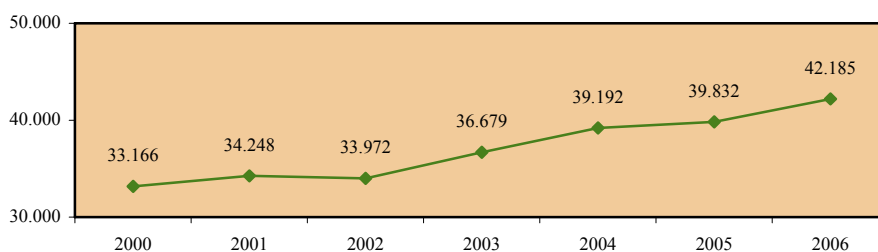

Πληθυσμός 55-64 χρονών

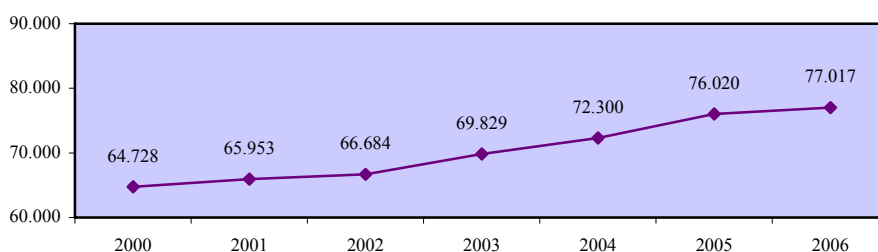

Ποσοστό συμμετοχής στην αγορά εργασίας πληθυσμού 55-64 χρονών - σύνολο

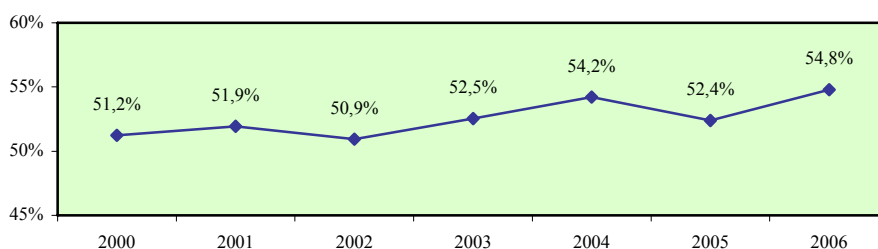

Ποσοστό συμμετοχής στην αγορά εργασίας πληθυσμού 55-64 χρονών - άνδρες

Περιγραφή δείκτη και πηγή πληροφοριών

Το ποσοστό συμμετοχής στην αγορά εργασίας ανδρικού πληθυσμού 55-64 χρονών υπολογίζεται με τη διαίρεση του αριθμού του οικονομικά ενεργού ανδρικού πληθυσμού 55-64 χρονών με τον αριθμό του ανδρικού πληθυσμού της ίδιας ηλικιακής ομάδας.

$$\text{Ποσοστό συμμετοχής} = \frac{\text{Οικονομικά ενεργός ανδρικός πληθυσμός 55-64 χρονών}}{\text{Ανδρικός πληθυσμός 55-64 χρονών}} \times 100$$

Η πηγή πληροφοριών είναι η Έρευνα Εργατικού Δυναμικού που διεξάγεται από τη Στατιστική Υπηρεσία και αφορά το δεύτερο τρίμηνο του κάθε χρόνου.

Οικονομικά ενεργός ανδρικός πληθυσμός 55-64 χρονών

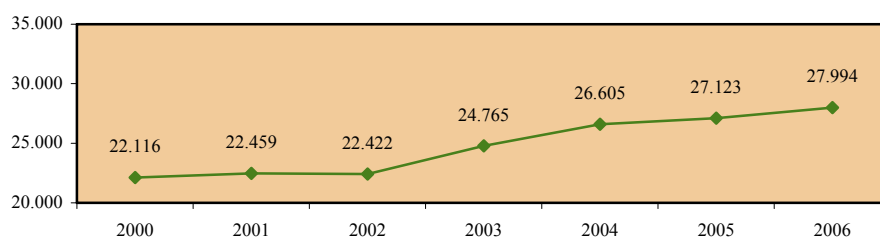

Ανδρικός πληθυσμός 55-64 χρονών

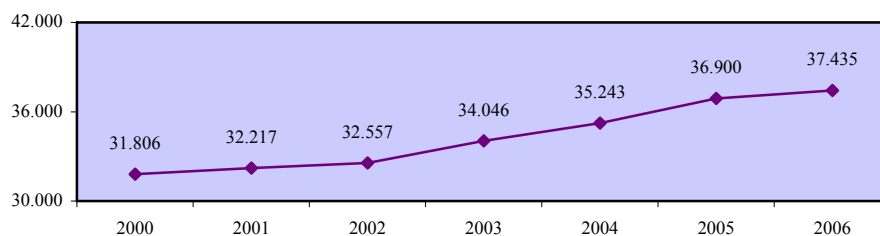

Ποσοστό συμμετοχής στην αγορά εργασίας πληθυσμού 55-64 χρονών - άνδρες

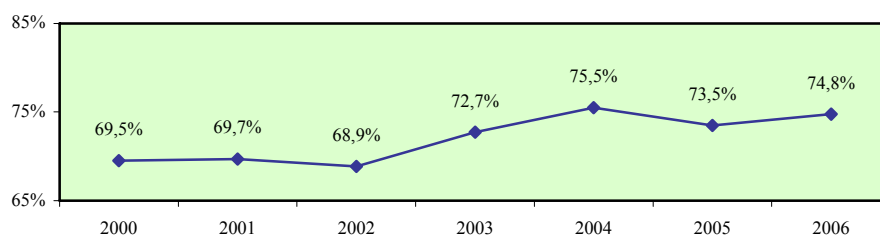

Ποσοστό συμμετοχής στην αγορά εργασίας πληθυσμού 55-64 χρονών - γυναίκες

Περιγραφή δείκτη και πηγή πληροφοριών

Το ποσοστό συμμετοχής στην αγορά εργασίας γυναικείου πληθυσμού 55-64 χρονών υπολογίζεται με τη διαίρεση του αριθμού του οικονομικά ενεργού γυναικείου πληθυσμού 55-64 χρονών με τον αριθμό του γυναικείου πληθυσμού της ίδιας ηλικιακής ομάδας.

$$\text{Ποσοστό συμμετοχής} = \frac{\text{Οικονομικά ενεργός γυναικείος πληθυσμός 55-64 χρονών}}{\text{Γυναικείος πληθυσμός 55-64 χρονών}} \times 100$$

Η πηγή πληροφοριών είναι η Έρευνα Εργατικού Δυναμικού που διεξάγεται από τη Στατιστική Υπηρεσία και αφορά το δεύτερο τρίμηνο του κάθε χρόνου.

Οικονομικά ενεργός γυναικείος πληθυσμός 55-64 χρονών

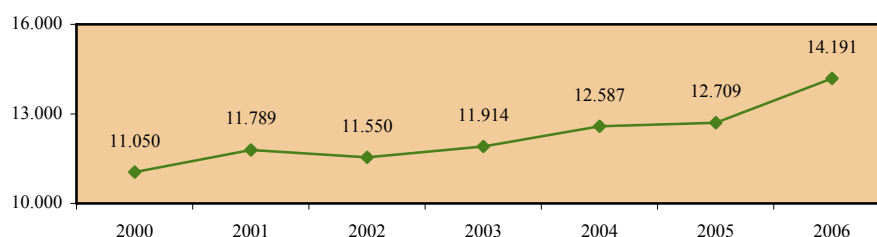

Γυναικείος πληθυσμός 55-64 χρονών

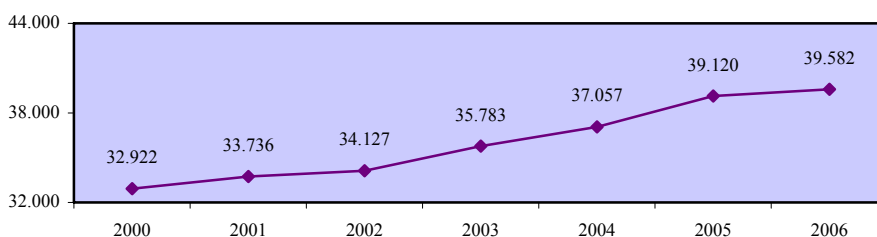

Ποσοστό συμμετοχής στην αγορά εργασίας πληθυσμού 55-64 χρονών - γυναίκες

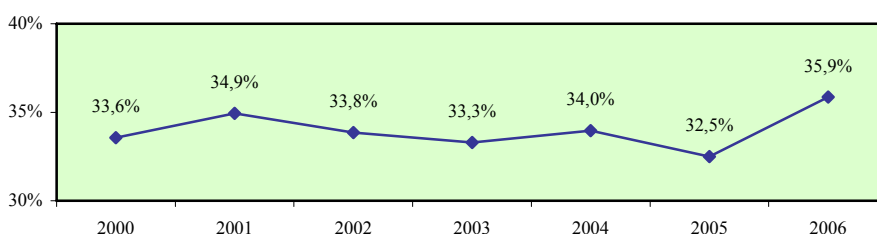

Χάσμα ποσοστών συμμετοχής στην αγορά εργασίας ανδρών και γυναικών 55-64 χρονών

Περιγραφή δείκτη και πηγή πληροφοριών

Το χάσμα ποσοστών συμμετοχής στην αγορά εργασίας ανδρών και γυναικών 55-64 χρονών υπολογίζεται με την αφαίρεση του ποσοστού συμμετοχής στην αγορά εργασίας γυναικείου πληθυσμού 55-64 χρονών από το αντίστοιχο ποσοστό συμμετοχής στην αγορά εργασίας για τους άνδρες.

$$\text{Χάσμα} = \% \text{ Συμμετοχής ανδρών} - \% \text{ Συμμετοχής γυναικών}$$

Η πηγή πληροφοριών είναι η Έρευνα Εργατικού Δυναμικού που διεξάγεται από τη Στατιστική Υπηρεσία και αφορά το δεύτερο τρίμηνο του κάθε χρόνου.

Ποσοστό συμμετοχής στην αγορά εργασίας πληθυσμού 55-64 χρονών - άνδρες

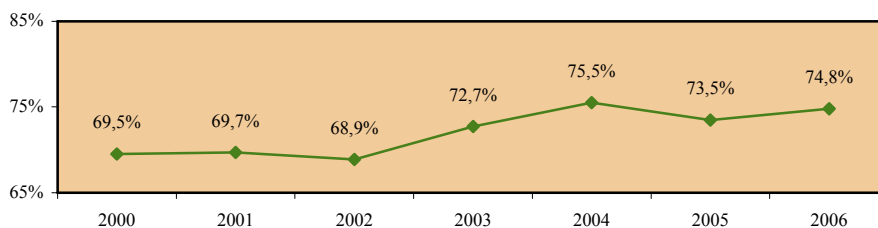

Ποσοστό συμμετοχής στην αγορά εργασίας πληθυσμού 55-64 χρονών - γυναίκες

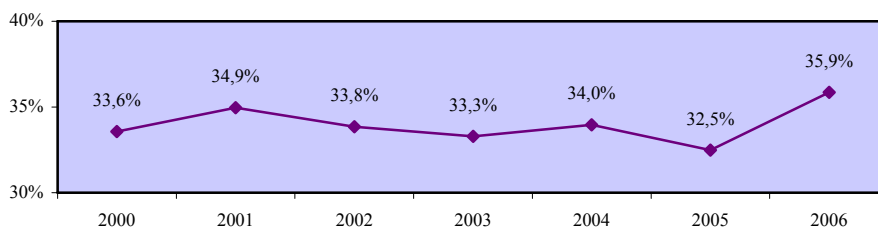

Χάσμα ποσοστών συμμετοχής στην αγορά εργασίας ανδρών και γυναικών 55-64 χρονών

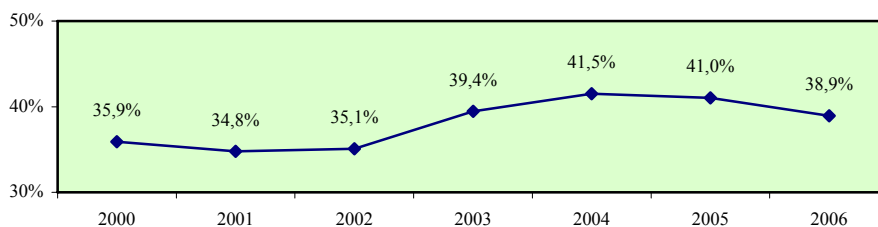

3.3. Ποσοστά συμμετοχής στην αγορά εργασίας πληθυσμού 15-64 χρονών κατά επίπεδο εκπαίδευσης

Το υποκεφάλαιο αυτό περιέχει τα ποσοστά συμμετοχής στην αγορά εργασίας πληθυσμού 15-64 χρονών κατά επίπεδο εκπαίδευσης στην Κύπρο. Οι εξεταζόμενοι δείκτες προσδιορίζονται παραστατικά στο πιο κάτω διάγραμμα.

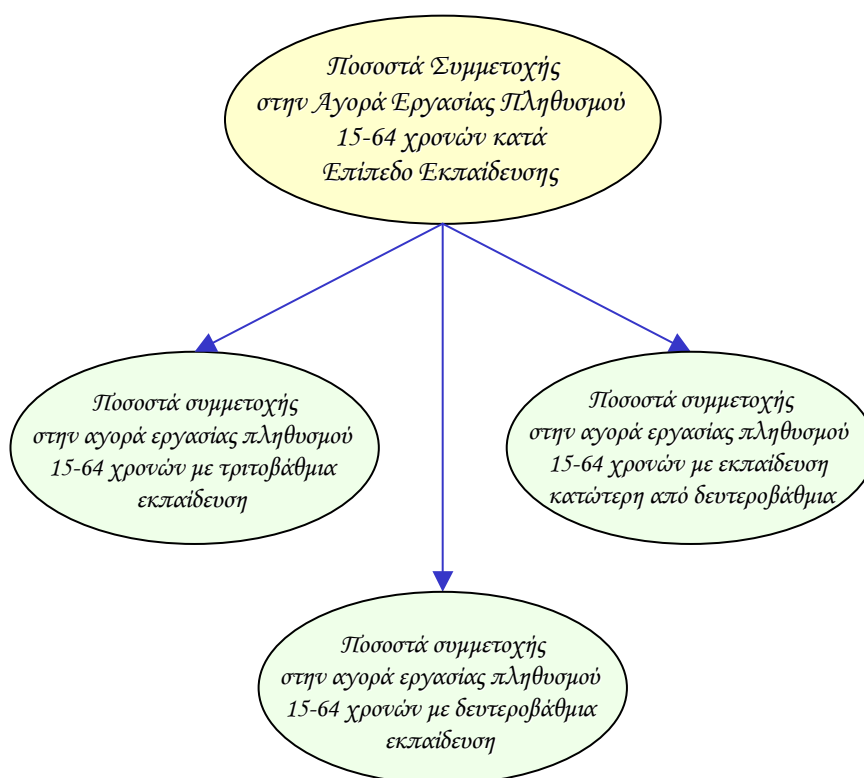

Οι δείκτες των ποσοστών συμμετοχής στην αγορά εργασίας κατά επίπεδο εκπαίδευσης υπολογίζονται τόσο για το σύνολο όσο και για τους άνδρες και τις γυναίκες. Επίσης, εξετάζεται το χάσμα το οποίο παρατηρείται στον κάθε δείκτη μεταξύ των δύο φύλων.

Τα στοιχεία και οι πληροφορίες που παρουσιάζονται για κάθε δείκτη αφορούν την περιγραφή του και την πηγή πληροφοριών καθώς και τα στοιχεία που αξιοποιήθηκαν στον υπολογισμό του. Επισημαίνεται ότι τα στοιχεία για τα ποσοστά συμμετοχής στην αγορά εργασίας κατά επίπεδο εκπαίδευσης στα κράτη μέλη της Ευρωπαϊκής Ένωσης δεν είναι διαθέσιμα.

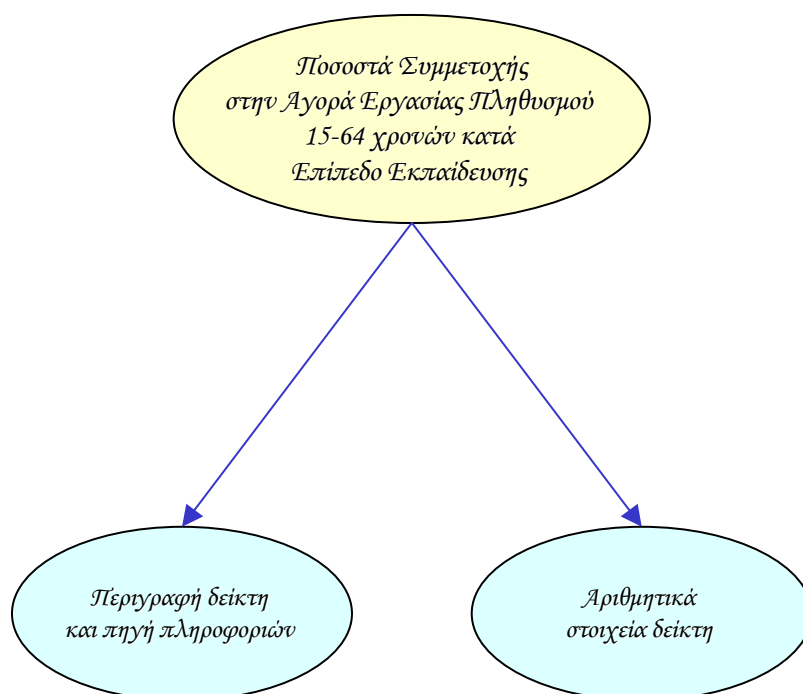

Ποσοστό συμμετοχής στην αγορά εργασίας πληθυσμού 15-64 χρονών με τριτοβάθμια εκπαίδευση - σύνολο

Περιγραφή δείκτη και πηγή πληροφοριών

Το ποσοστό συμμετοχής στην αγορά εργασίας πληθυσμού 15-64 χρονών με τριτοβάθμια εκπαίδευση υπολογίζεται με τη διαίρεση του αριθμού του οικονομικά ενεργού πληθυσμού 15-64 χρονών με τριτοβάθμια εκπαίδευση με τον αριθμό του πληθυσμού της ίδιας ηλικιακής ομάδας με τριτοβάθμια εκπαίδευση.

$$\text{Ποσοστό συμμετοχής} = \frac{\text{Οικονομικά ενεργός πληθυσμός 15-64 χρονών με τριτοβάθμια εκπαίδευση}}{\text{Πληθυσμός 15-64 χρονών με τριτοβάθμια εκπαίδευση}} \times 100$$

Η πηγή πληροφοριών είναι η Έρευνα Εργατικού Δυναμικού που διεξάγεται από τη Στατιστική Υπηρεσία και αφορά το δεύτερο τρίμηνο του κάθε χρόνου.

Οικονομικά ενεργός πληθυσμός 15-64 χρονών με τριτοβάθμια εκπαίδευση

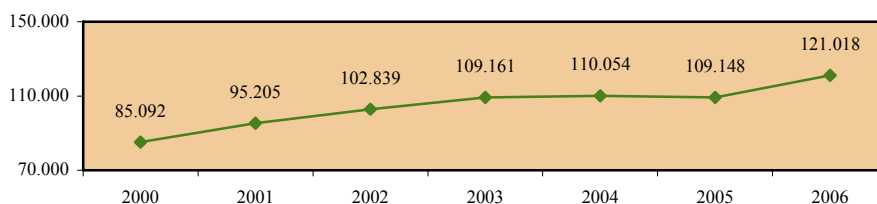

Πληθυσμός 15-64 χρονών με τριτοβάθμια εκπαίδευση

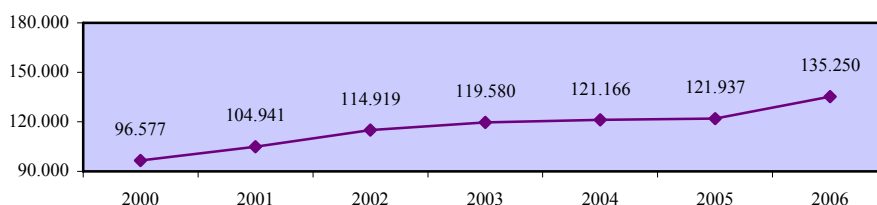

Ποσοστό συμμετοχής στην αγορά εργασίας πληθυσμού 15-64 χρονών με τριτοβάθμια εκπαίδευση - σύνολο

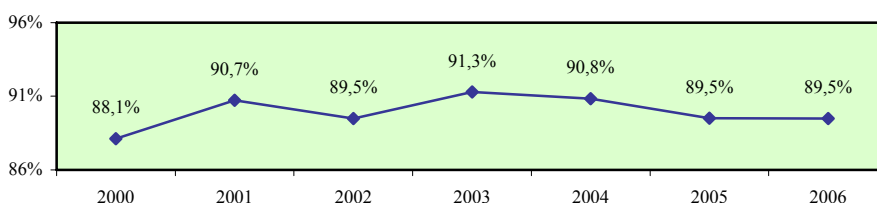

Ποσοστό συμμετοχής στην αγορά εργασίας πληθυσμού 15-64 χρονών με τριτοβάθμια εκπαίδευση - άνδρες

Περιγραφή δείκτη και πηγή πληροφοριών

Το ποσοστό συμμετοχής στην αγορά εργασίας ανδρικού πληθυσμού 15-64 χρονών με τριτοβάθμια εκπαίδευση υπολογίζεται με τη διαίρεση του αριθμού του οικονομικά ενεργού ανδρικού πληθυσμού 15-64 χρονών με τριτοβάθμια εκπαίδευση με τον αριθμό του ανδρικού πληθυσμού της ίδιας ηλικιακής ομάδας με τριτοβάθμια εκπαίδευση.

$$\text{Ποσοστό συμμετοχής} = \frac{\text{Οικονομικά ενεργός ανδρικός πληθυσμός 15-64 χρονών με τριτοβάθμια εκπαίδευση}}{\text{Ανδρικός πληθυσμός 15-64 χρονών με τριτοβάθμια εκπαίδευση}} \times 100$$

Η πηγή πληροφοριών είναι η Έρευνα Εργατικού Δυναμικού που διεξάγεται από τη Στατιστική Υπηρεσία και αφορά το δεύτερο τρίμηνο του κάθε χρόνου.

Οικονομικά ενεργός ανδρικός πληθυσμός 15-64 χρονών με τριτοβάθμια εκπαίδευση

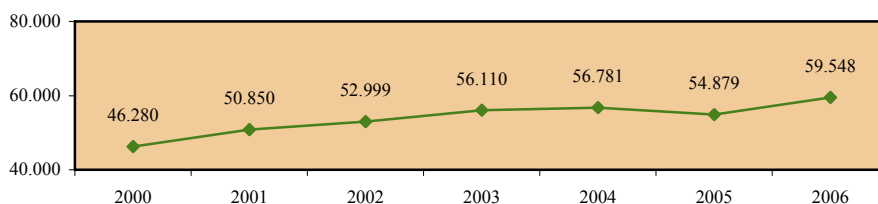

Ανδρικός πληθυσμός 15-64 χρονών με τριτοβάθμια εκπαίδευση

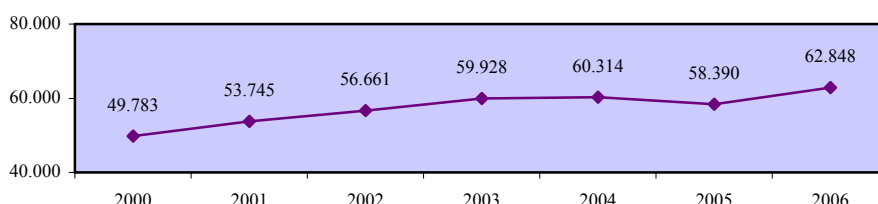

Ποσοστό συμμετοχής στην αγορά εργασίας πληθυσμού 15-64 χρονών με τριτοβάθμια εκπαίδευση - άνδρες

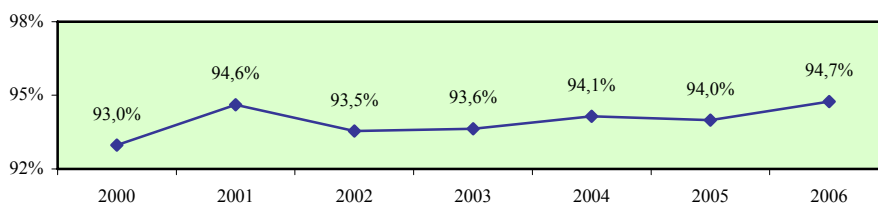

Ποσοστό συμμετοχής στην αγορά εργασίας πληθυσμού 15-64 χρονών με τριτοβάθμια εκπαίδευση - γυναίκες

Περιγραφή δείκτη και πηγή πληροφοριών

Το ποσοστό συμμετοχής στην αγορά εργασίας γυναικείου πληθυσμού 15-64 χρονών με τριτοβάθμια εκπαίδευση υπολογίζεται με τη διαίρεση του αριθμού του οικονομικά ενεργού γυναικείου πληθυσμού 15-64 χρονών με τριτοβάθμια εκπαίδευση με τον αριθμό του γυναικείου πληθυσμού της ίδιας ηλικιακής ομάδας με τριτοβάθμια εκπαίδευση.

$$\text{Ποσοστό συμμετοχής} = \frac{\text{Οικονομικά ενεργός γυναικείος πληθυσμός 15-64 χρονών με τριτοβάθμια εκπαίδευση}}{\text{Γυναικείος πληθυσμός 15-64 χρονών με τριτοβάθμια εκπαίδευση}} \times 100$$

Η πηγή πληροφοριών είναι η Έρευνα Εργατικού Δυναμικού που διεξάγεται από τη Στατιστική Υπηρεσία και αφορά το δεύτερο τρίμηνο του κάθε χρόνου.

Οικονομικά ενεργός γυναικείος πληθυσμός 15-64 χρονών με τριτοβάθμια εκπαίδευση

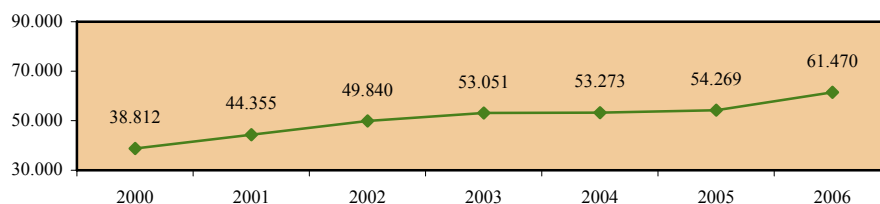

Γυναικείος πληθυσμός 15-64 χρονών με τριτοβάθμια εκπαίδευση

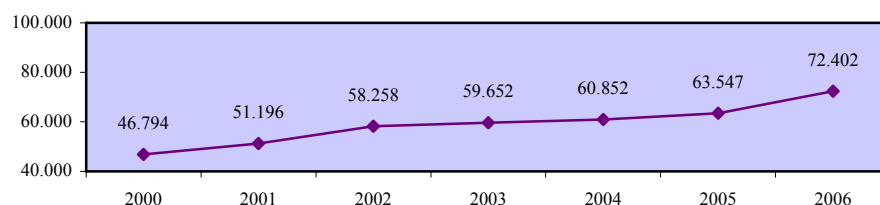

Ποσοστό συμμετοχής στην αγορά εργασίας πληθυσμού 15-64 χρονών με τριτοβάθμια εκπαίδευση - γυναίκες

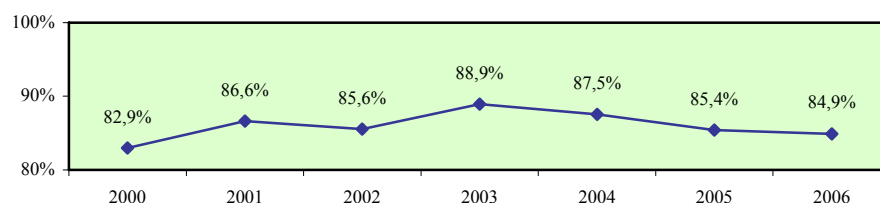

Χάσμα ποσοστών συμμετοχής στην αγορά εργασίας ανδρών και γυναικών 15-64 χρονών με τριτοβάθμια εκπαίδευση

Περιγραφή δείκτη και πηγή πληροφοριών

Το χάσμα ποσοστών συμμετοχής στην αγορά εργασίας ανδρών και γυναικών 15-64 χρονών με τριτοβάθμια εκπαίδευση υπολογίζεται με την αφαίρεση του ποσοστού συμμετοχής στην αγορά εργασίας γυναικείου πληθυσμού 15-64 χρονών με τριτοβάθμια εκπαίδευση από το αντίστοιχο ποσοστό συμμετοχής στην αγορά εργασίας για τους άνδρες.

$$\text{Χάσμα} = \% \text{ Συμμετοχής ανδρών} - \% \text{ Συμμετοχής γυναικών}$$

Η πηγή πληροφοριών είναι η Έρευνα Εργατικού Δυναμικού που διεξάγεται από τη Στατιστική Υπηρεσία και αφορά το δεύτερο τρίμηνο του κάθε χρόνου.

Ποσοστό συμμετοχής στην αγορά εργασίας πληθυσμού 15-64 χρονών με τριτοβάθμια εκπαίδευση - άνδρες

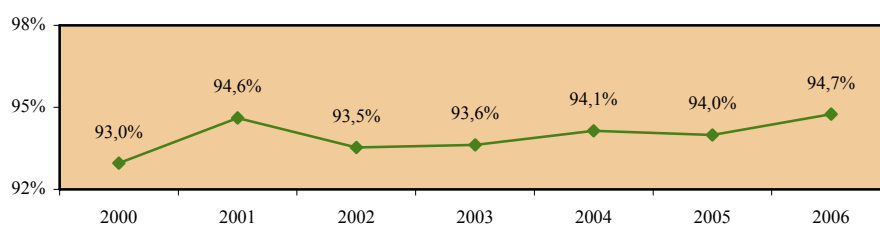

Ποσοστό συμμετοχής στην αγορά εργασίας πληθυσμού 15-64 χρονών με τριτοβάθμια εκπαίδευση - γυναίκες

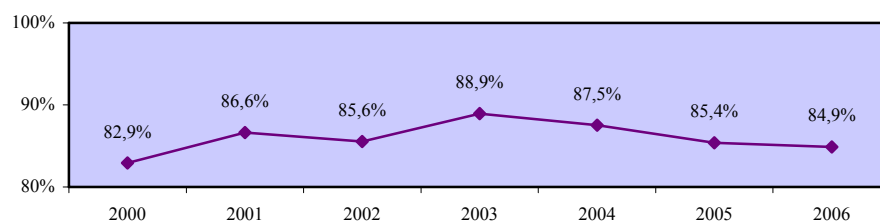

Χάσμα ποσοστών συμμετοχής στην αγορά εργασίας ανδρών και γυναικών 15-64 χρονών με τριτοβάθμια εκπαίδευση

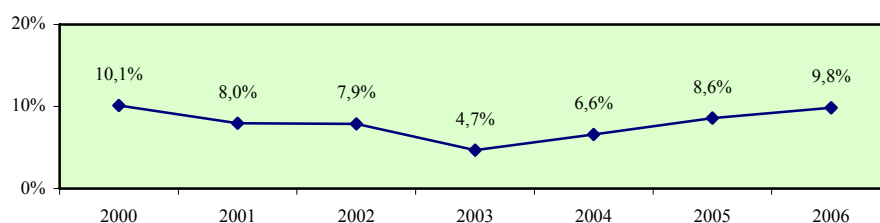

Ποσοστό συμμετοχής στην αγορά εργασίας πληθυσμού 15-64 χρονών με δευτεροβάθμια εκπαίδευση - σύνολο

Περιγραφή δείκτη και πηγή πληροφοριών

Το ποσοστό συμμετοχής στην αγορά εργασίας πληθυσμού 15-64 χρονών με δευτεροβάθμια εκπαίδευση υπολογίζεται με τη διαίρεση του αριθμού του οικονομικά ενεργού πληθυσμού 15-64 χρονών με δευτεροβάθμια εκπαίδευση με τον αριθμό του πληθυσμού της ίδιας ηλικιακής ομάδας με δευτεροβάθμια εκπαίδευση.

$$\text{Ποσοστό συμμετοχής} = \frac{\text{Οικονομικά ενεργός πληθυσμός 15-64 χρονών με δευτεροβάθμια εκπαίδευση}}{\text{Πληθυσμός 15-64 χρονών με δευτεροβάθμια εκπαίδευση}} \times 100$$

Η πηγή πληροφοριών είναι η Έρευνα Εργατικού Δυναμικού που διεξάγεται από τη Στατιστική Υπηρεσία και αφορά το δεύτερο τρίμηνο του κάθε χρόνου.

Οικονομικά ενεργός πληθυσμός 15-64 χρονών με δευτεροβάθμια εκπαίδευση

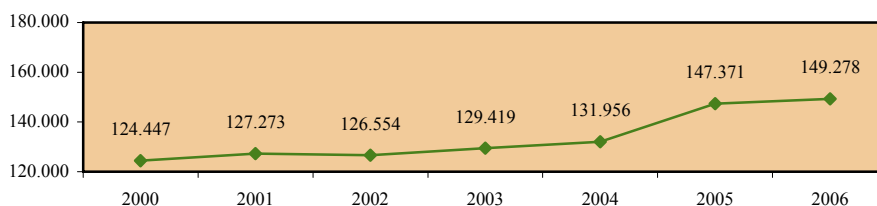

Πληθυσμός 15-64 χρονών με δευτεροβάθμια εκπαίδευση

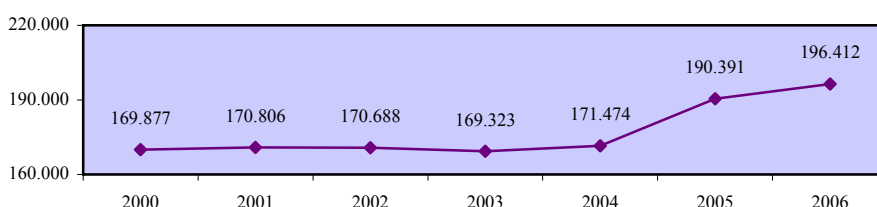

Ποσοστό συμμετοχής στην αγορά εργασίας πληθυσμού 15-64 χρονών με δευτεροβάθμια εκπαίδευση - σύνολο

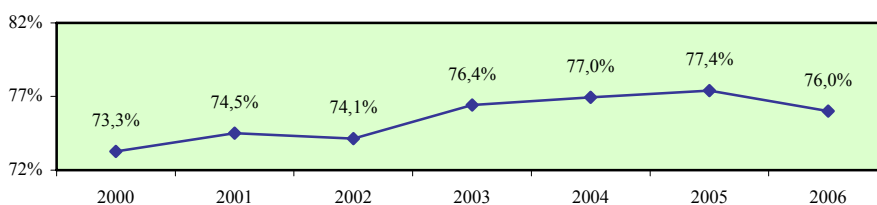

Ποσοστό συμμετοχής στην αγορά εργασίας πληθυσμού 15-64 χρονών με δευτεροβάθμια εκπαίδευση - άνδρες

Περιγραφή δείκτη και πηγή πληροφοριών

Το ποσοστό συμμετοχής στην αγορά εργασίας ανδρικού πληθυσμού 15-64 χρονών με δευτεροβάθμια εκπαίδευση υπολογίζεται με τη διαίρεση του αριθμού του οικονομικά ενεργού ανδρικού πληθυσμού 15-64 χρονών με δευτεροβάθμια εκπαίδευση με τον αριθμό του ανδρικού πληθυσμού της ίδιας ηλικιακής ομάδας με δευτεροβάθμια εκπαίδευση.

$$\text{Ποσοστό συμμετοχής} = \frac{\text{Οικονομικά ενεργός ανδρικός πληθυσμός 15-64 χρονών με δευτεροβάθμια εκπαίδευση}}{\text{Ανδρικός πληθυσμός 15-64 χρονών με δευτεροβάθμια εκπαίδευση}} \times 100$$

Η πηγή πληροφοριών είναι η Έρευνα Εργατικού Δυναμικού που διεξάγεται από τη Στατιστική Υπηρεσία και αφορά το δεύτερο τρίμηνο του κάθε χρόνου.

Οικονομικά ενεργός ανδρικός πληθυσμός 15-64 χρονών με δευτεροβάθμια εκπαίδευση

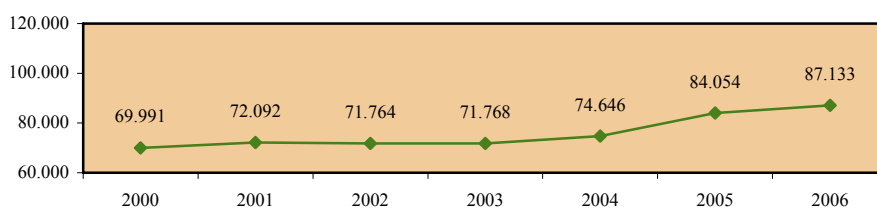

Ανδρικός πληθυσμός 15-64 χρονών με δευτεροβάθμια εκπαίδευση

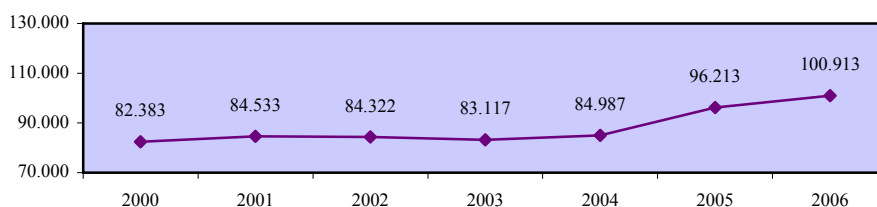

Ποσοστό συμμετοχής στην αγορά εργασίας πληθυσμού 15-64 χρονών με δευτεροβάθμια εκπαίδευση - άνδρες

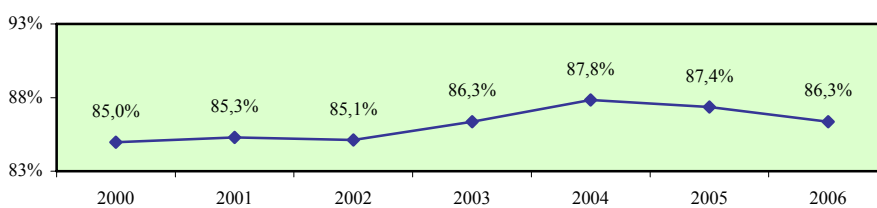

Ποσοστό συμμετοχής στην αγορά εργασίας πληθυσμού 15-64 χρονών με δευτεροβάθμια εκπαίδευση - γυναίκες

Περιγραφή δείκτη και πηγή πληροφοριών

Το ποσοστό συμμετοχής στην αγορά εργασίας γυναικείου πληθυσμού 15-64 χρονών με δευτεροβάθμια εκπαίδευση υπολογίζεται με τη διαίρεση του αριθμού του οικονομικά ενεργού γυναικείου πληθυσμού 15-64 χρονών με δευτεροβάθμια εκπαίδευση με τον αριθμό του γυναικείου πληθυσμού της ίδιας ηλικιακής ομάδας με δευτεροβάθμια εκπαίδευση.

$$\text{Ποσοστό συμμετοχής} = \frac{\text{Οικονομικά ενεργός γυναικείος πληθυσμός 15-64 χρονών με δευτεροβάθμια εκπαίδευση}}{\text{Γυναικείος πληθυσμός 15-64 χρονών με δευτεροβάθμια εκπαίδευση}} \times 100$$

Η πηγή πληροφοριών είναι η Έρευνα Εργατικού Δυναμικού που διεξάγεται από τη Στατιστική Υπηρεσία και αφορά το δεύτερο τρίμηνο του κάθε χρόνου.

Οικονομικά ενεργός γυναικείος πληθυσμός 15-64 χρονών με δευτεροβάθμια εκπαίδευση

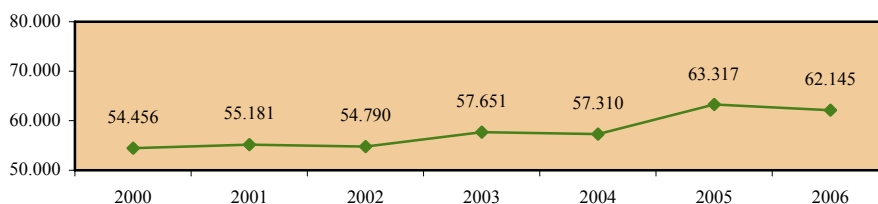

Γυναικείος πληθυσμός 15-64 χρονών με δευτεροβάθμια εκπαίδευση

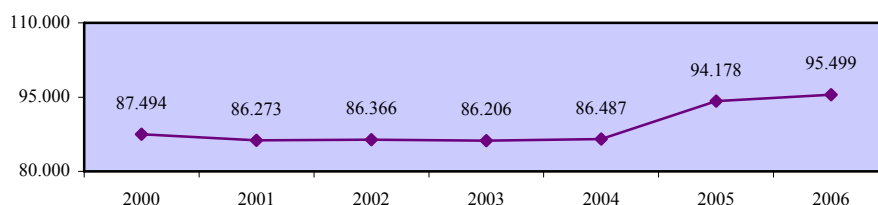

Ποσοστό συμμετοχής στην αγορά εργασίας πληθυσμού 15-64 χρονών με δευτεροβάθμια εκπαίδευση - γυναίκες

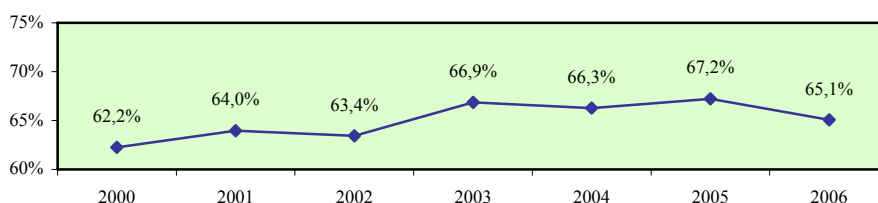

Χάσμα ποσοστών συμμετοχής στην αγορά εργασίας ανδρών και γυναικών 15-64 χρονών με δευτεροβάθμια εκπαίδευση

Περιγραφή δείκτη και πηγή πληροφοριών

Το χάσμα ποσοστών συμμετοχής στην αγορά εργασίας ανδρών και γυναικών 15-64 χρονών με δευτεροβάθμια εκπαίδευση υπολογίζεται με την αφαίρεση του ποσοστού συμμετοχής στην αγορά εργασίας γυναικείου πληθυσμού 15-64 χρονών με δευτεροβάθμια εκπαίδευση από το αντίστοιχο ποσοστό συμμετοχής στην αγορά εργασίας για τους άνδρες.

$$\text{Χάσμα} = \% \text{ Συμμετοχής ανδρών} - \% \text{ Συμμετοχής γυναικών}$$

Η πηγή πληροφοριών είναι η Έρευνα Εργατικού Δυναμικού που διεξάγεται από τη Στατιστική Υπηρεσία και αφορά το δεύτερο τρίμηνο του κάθε χρόνου.

Ποσοστό συμμετοχής στην αγορά εργασίας πληθυσμού 15-64 χρονών με δευτεροβάθμια εκπαίδευση - άνδρες

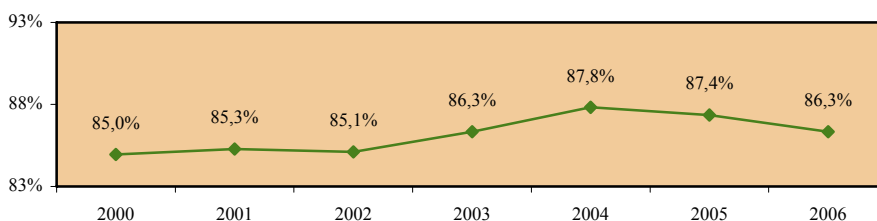

Ποσοστό συμμετοχής στην αγορά εργασίας πληθυσμού 15-64 χρονών με δευτεροβάθμια εκπαίδευση - γυναίκες

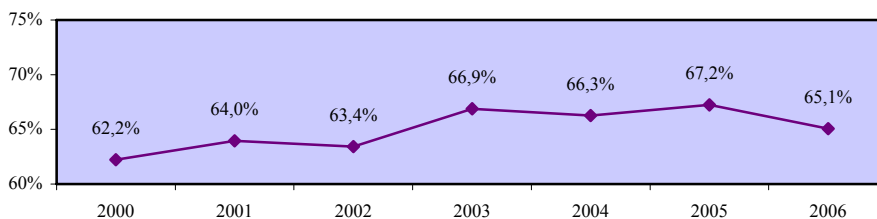

Χάσμα ποσοστών συμμετοχής στην αγορά εργασίας ανδρών και γυναικών 15-64 χρονών με δευτεροβάθμια εκπαίδευση

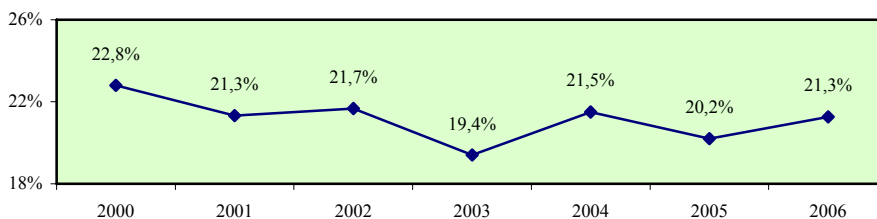

Ποσοστό συμμετοχής στην αγορά εργασίας πληθυσμού 15-64 χρονών με εκπαίδευση κατώτερη από δευτεροβάθμια - σύνολο

Περιγραφή δείκτη και πηγή πληροφοριών

Το ποσοστό συμμετοχής στην αγορά εργασίας πληθυσμού 15-64 χρονών με εκπαίδευση κατώτερη από δευτεροβάθμια υπολογίζεται με τη διαίρεση του αριθμού του οικονομικά ενεργού πληθυσμού 15-64 χρονών με εκπαίδευση κατώτερη από δευτεροβάθμια με τον αριθμό του πληθυσμού της ίδιας ηλικιακής ομάδας με εκπαίδευση κατώτερη από δευτεροβάθμια.

$$\text{Ποσοστό συμμετοχής} = \frac{\text{Οικονομικά ενεργός πληθυσμός 15-64 χρονών με εκπαίδευση κατώτερη από δευτεροβάθμια}}{\text{Πληθυσμός 15-64 χρονών με εκπαίδευση κατώτερη από δευτεροβάθμια}} \times 100$$

Η πηγή πληροφοριών είναι η Έρευνα Εργατικού Δυναμικού που διεξάγεται από τη Στατιστική Υπηρεσία και αφορά το δεύτερο τρίμηνο του κάθε χρόνου.

Οικονομικά ενεργός πληθυσμός 15-64 χρονών με εκπαίδευση κατώτερη από δευτεροβάθμια

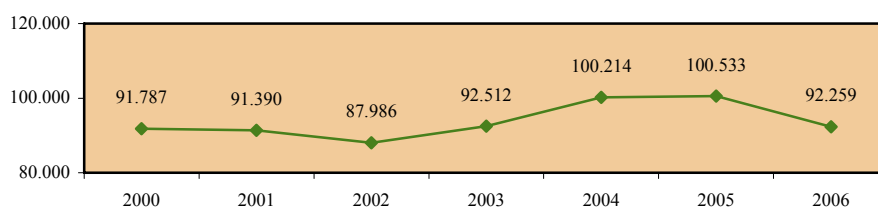

Πληθυσμός 15-64 χρονών με εκπαίδευση κατώτερη από δευτεροβάθμια

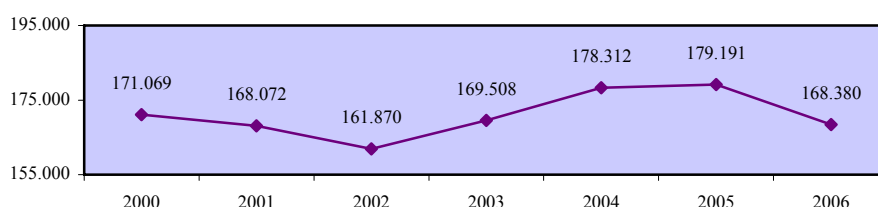

Ποσοστό συμμετοχής στην αγορά εργασίας πληθυσμού 15-64 χρονών με εκπαίδευση κατώτερη από δευτεροβάθμια - σύνολο

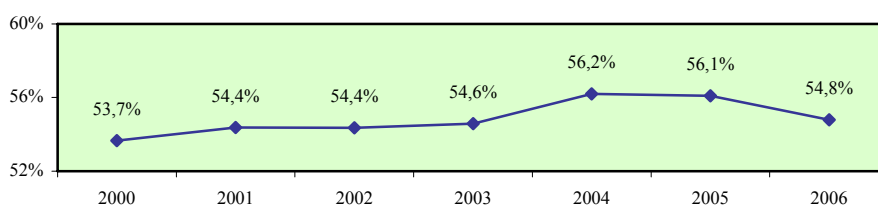

Ποσοστό συμμετοχής στην αγορά εργασίας πληθυσμού 15-64 χρονών με εκπαίδευση κατώτερη από δευτεροβάθμια - άνδρες

Περιγραφή δείκτη και πηγή πληροφοριών

Το ποσοστό συμμετοχής στην αγορά εργασίας ανδρικού πληθυσμού 15-64 χρονών με εκπαίδευση κατώτερη από δευτεροβάθμια υπολογίζεται με τη διαίρεση του αριθμού του οικονομικά ενεργού ανδρικού πληθυσμού 15-64 χρονών με εκπαίδευση κατώτερη από δευτεροβάθμια με τον αριθμό του ανδρικού πληθυσμού της ίδιας ηλικιακής ομάδας με εκπαίδευση κατώτερη από δευτεροβάθμια.

$$\text{Ποσοστό συμμετοχής} = \frac{\text{Οικονομικά ενεργός ανδρικός πληθυσμός 15-64 χρονών με εκπαίδευση κατώτερη από δευτεροβάθμια}}{\text{Ανδρικός πληθυσμός 15-64 χρονών με εκπαίδευση κατώτερη από δευτεροβάθμια}} \times 100$$

Η πηγή πληροφοριών είναι η Έρευνα Εργατικού Δυναμικού που διεξάγεται από τη Στατιστική Υπηρεσία και αφορά το δεύτερο τρίμηνο του κάθε χρόνου.

Οικονομικά ενεργός ανδρικός πληθυσμός 15-64 χρονών με εκπαίδευση κατώτερη από δευτεροβάθμια

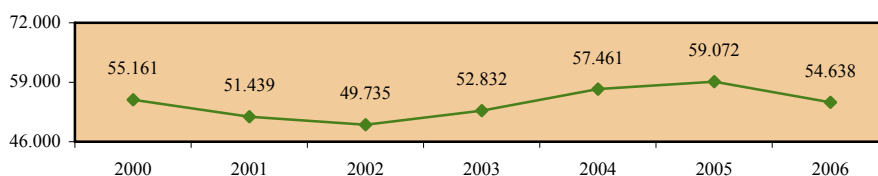

Ανδρικός πληθυσμός 15-64 χρονών με εκπαίδευση κατώτερη από δευτεροβάθμια

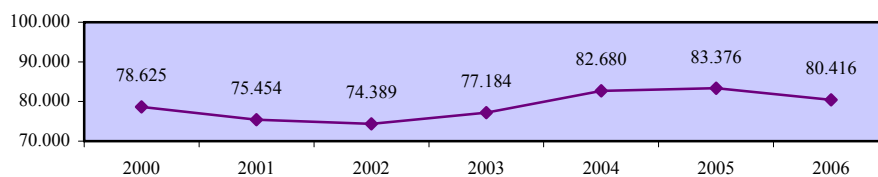

Ποσοστό συμμετοχής στην αγορά εργασίας πληθυσμού 15-64 χρονών με εκπαίδευση κατώτερη από δευτεροβάθμια - άνδρες

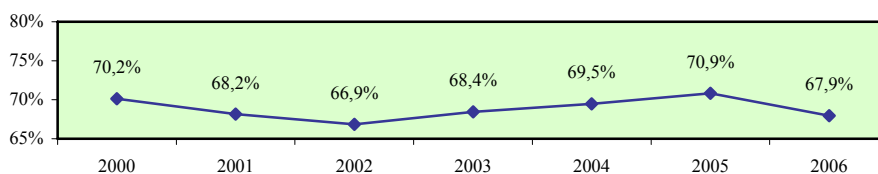

**Ποσοστό συμμετοχής στην αγορά εργασίας πληθυσμού 15-64
χρονών με εκπαίδευση κατώτερη από δευτεροβάθμια - γυναίκες**

Περιγραφή δείκτη και πηγή πληροφοριών

Το ποσοστό συμμετοχής στην αγορά εργασίας γυναικείου πληθυσμού 15-64 χρονών με εκπαίδευση κατώτερη από δευτεροβάθμια υπολογίζεται με τη διαίρεση του αριθμού του οικονομικά ενεργού γυναικείου πληθυσμού 15-64 χρονών με εκπαίδευση κατώτερη από δευτεροβάθμια με τον αριθμό του γυναικείου πληθυσμού της ίδιας ηλικιακής ομάδας με εκπαίδευση κατώτερη από δευτεροβάθμια.

$$\text{Ποσοστό συμμετοχής} = \frac{\text{Οικονομικά ενεργός γυναικείος πληθυσμός 15-64 χρονών με εκπαίδευση κατώτερη από δευτεροβάθμια}}{\text{Γυναικείος πληθυσμός 15-64 χρονών με εκπαίδευση κατώτερη από δευτεροβάθμια}} \times 100$$

Η πηγή πληροφοριών είναι η Έρευνα Εργατικού Δυναμικού που διεξάγεται από τη Στατιστική Υπηρεσία και αφορά το δεύτερο τρίμηνο του κάθε χρόνου.

**Οικονομικά ενεργός γυναικείος πληθυσμός 15-64 χρονών
με εκπαίδευση κατώτερη από δευτεροβάθμια**

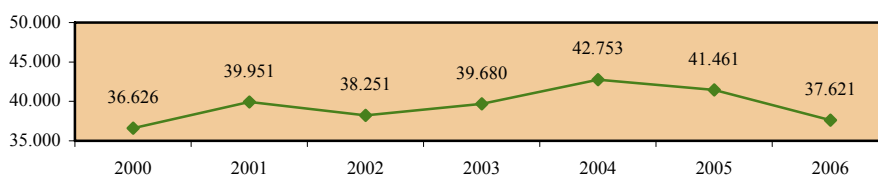

**Γυναικείος πληθυσμός 15-64 χρονών
με εκπαίδευση κατώτερη από δευτεροβάθμια**

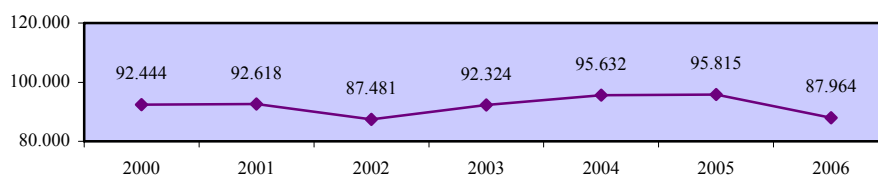

**Ποσοστό συμμετοχής στην αγορά εργασίας πληθυσμού 15-64
χρονών με εκπαίδευση κατώτερη από δευτεροβάθμια - γυναίκες**

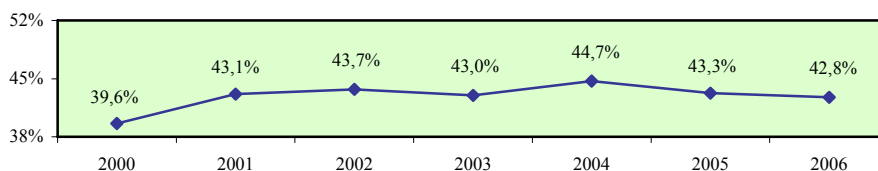

Χάσμα ποσοστών συμμετοχής στην αγορά εργασίας ανδρών και γυναικών 15-64 χρονών με εκπαίδευση κατώτερη από δευτεροβάθμια

Περιγραφή δείκτη και πηγή πληροφοριών

Το χάσμα ποσοστών συμμετοχής στην αγορά εργασίας ανδρών και γυναικών 15-64 χρονών με εκπαίδευση κατώτερη από δευτεροβάθμια υπολογίζεται με την αφαίρεση του ποσοστού συμμετοχής στην αγορά εργασίας γυναικείου πληθυσμού 15-64 χρονών με εκπαίδευση κατώτερη από δευτεροβάθμια από το αντίστοιχο ποσοστό συμμετοχής στην αγορά εργασίας για τους άνδρες.

$$\text{Χάσμα} = \% \text{ Συμμετοχής ανδρών} - \% \text{ Συμμετοχής γυναικών}$$

Η πηγή πληροφοριών είναι η Έρευνα Εργατικού Δυναμικού που διεξάγεται από τη Στατιστική Υπηρεσία και αφορά το δεύτερο τρίμηνο του κάθε χρόνου.

Ποσοστό συμμετοχής στην αγορά εργασίας πληθυσμού 15-64 χρονών με εκπαίδευση κατώτερη από δευτεροβάθμια - άνδρες

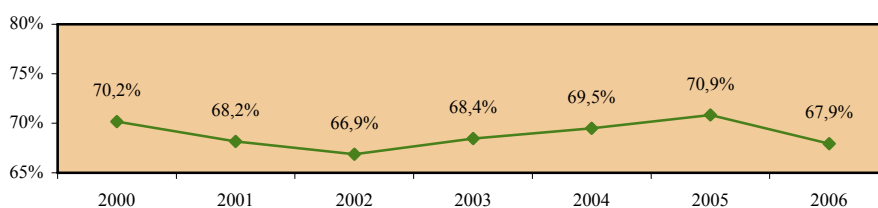

Ποσοστό συμμετοχής στην αγορά εργασίας πληθυσμού 15-64 χρονών με εκπαίδευση κατώτερη από δευτεροβάθμια - γυναίκες

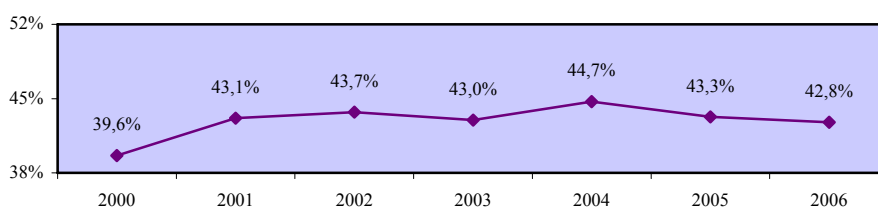

Χάσμα ποσοστών συμμετοχής στην αγορά εργασίας ανδρών και γυναικών 15-64 χρονών με εκπαίδευση κατώτερη από δευτεροβάθμια

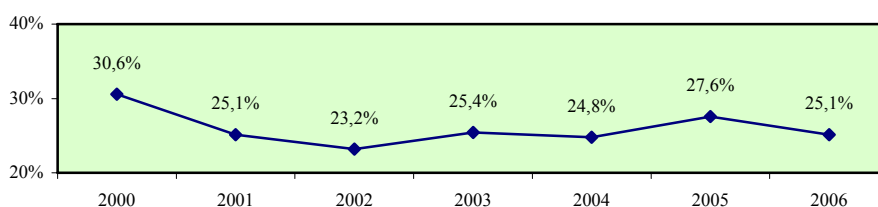

4. ΔΕΙΚΤΕΣ ΑΔΡΑΝΩΝ ΠΟΥ ΕΠΙΘΥΜΟΥΝ ΕΡΓΑΣΙΑ

Σε αυτό το κεφάλαιο αναλύονται οι διαχρονικές τάσεις των δεικτών αδρανών που επιθυμούν εργασία στην Κύπρο ενώ περιέχονται και συγκριτικά στοιχεία όπου είναι διαθέσιμα για τα κράτη μέλη της Ευρωπαϊκής Ένωσης. Οι δείκτες αυτοί παρουσιάζουν τις τάσεις που αποτυπώνονται σε σχέση με τα γενικά ποσοστά των αδρανών που επιθυμούν εργασία καθώς και τα ποσοστά των αδρανών που επιθυμούν εργασία κατά ηλικία και επίπεδο εκπαίδευσης.

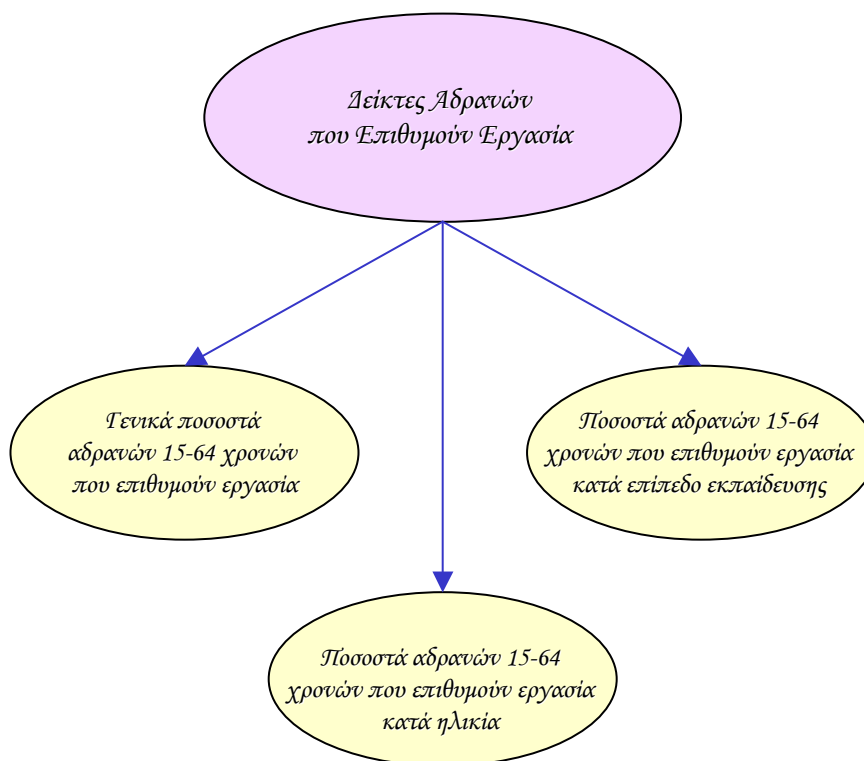

Επισημαίνεται ότι τα στοιχεία για την Κύπρο αφορούν την περίοδο 2000-2006 ενώ τα πιο πρόσφατα διαθέσιμα στοιχεία της Ευρωπαϊκής Ένωσης ήταν μέχρι το έτος 2005.

Αναλυτικά οι δείκτες για τους αδρανείς που επιθυμούν εργασία παρουσιάζονται στη συνέχεια του κεφαλαίου ενώ από την εξέταση της γενικής εικόνας που σχηματίζεται επισημαίνονται τα πιο κάτω:

- Το **γενικό ποσοστό των αδρανών 15-64 χρονών που επιθυμούν εργασία** στην Κύπρο κυμαίνεται σε έκδηλα χαμηλά επίπεδα παρουσιάζοντας αυξομειώσεις κατά τη διάρκεια της περιόδου 2000-2006. Επισημαίνεται όμως ότι σημαντικό μέρος του αδρανούς δυναμικού αποτελείται από συνταξιούχους και μαθητές/φοιτητές κάτι που εξηγεί σε μεγάλο βαθμό το ιδιαίτερα μικρό ποσοστό επιθυμίας των αδρανών για εργασία. Σε χαμηλά επίπεδα κυμαίνεται η επιθυμία για εργασία τόσο των αδρανών ανδρών όσο και των αδρανών γυναικών με το ποσοστό όμως των γυναικών να είναι αισθητά μεγαλύτερο.
- Στον **πληθυσμό 15-24 χρονών και 25-54 χρονών** εμφανίζονται τα σημαντικότερα ποσοστά των αδρανών 15-64 χρονών που επιθυμούν εργασία στην Κύπρο παρουσιάζοντας αυξομειώσεις κατά τη διάρκεια της περιόδου 2000-2006. Το χαμηλότερο κατά κανόνα ποσοστό επιθυμίας εντοπίζεται στον **πληθυσμό 55-64 χρονών**. Διαφοροποίηση προκύπτει στα ποσοστά επιθυμίας για εργασία μεταξύ των δύο φύλων όπου το σημαντικότερο κατά κανόνα ποσοστό στους άνδρες σημειώνεται στην ηλικία 55-64 χρονών ενώ το μεγαλύτερο κατά κανόνα ποσοστό στις γυναίκες εμφανίζεται στην ηλικία 25-54 χρονών.
- Στους αδρανείς 15-64 χρονών με **δευτεροβάθμια εκπαίδευση** και στους αδρανείς 15-64 χρονών με **εκπαίδευση κατώτερη από δευτεροβάθμια** παρουσιάζονται τα μεγαλύτερα ποσοστά επιθυμίας για εργασία στην Κύπρο παραμένοντας όμως σε πολύ χαμηλά επίπεδα. Διαφοροποίηση προκύπτει στα ποσοστά επιθυμίας για εργασία μεταξύ των δύο φύλων όπου το ψηλότερο κατά κανόνα ποσοστό στους αδρανείς άνδρες εντοπίζεται στην εκπαίδευση κατώτερη από δευτεροβάθμια ενώ στις αδρανείς γυναίκες στη δευτεροβάθμια εκπαίδευση. Επισημαίνεται ότι οι αδρανείς με **τριτοβάθμια εκπαίδευση** εμφανίζουν το μικρότερο ποσοστό επιθυμίας για εργασία κάτι που παρατηρείται τόσο στους άνδρες όσο και στις γυναίκες.

4.1. Γενικά ποσοστά αδρανών 15-64 χρονών που επιθυμούν εργασία

Σε αυτό το υποκεφάλαιο παρουσιάζονται τα γενικά ποσοστά αδρανών 15-64 χρονών που επιθυμούν εργασία στην Κύπρο και στα κράτη μέλη της Ευρωπαϊκής Ένωσης. Οι εξεταζόμενοι δείκτες προσδιορίζονται παραστατικά στο πιο κάτω διάγραμμα.

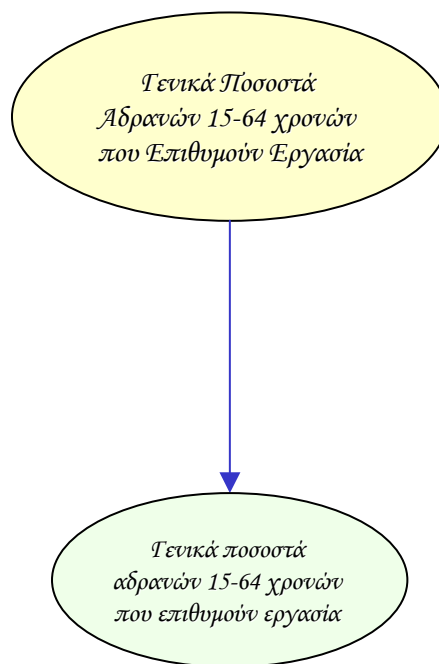

Οι δείκτες των γενικών ποσοστών αδρανών που επιθυμούν εργασία υπολογίζονται τόσο για το σύνολο όσο και για τους άνδρες και τις γυναίκες. Επίσης, εξετάζεται το χάσμα το οποίο παρατηρείται στον κάθε δείκτη μεταξύ των δύο φύλων.

Τα στοιχεία και οι πληροφορίες που παρουσιάζονται για κάθε δείκτη αφορούν την περιγραφή του και την πηγή πληροφοριών, τα στοιχεία που αξιοποιήθηκαν στον υπολογισμό του, σύγκριση με τα αντίστοιχα στοιχεία των κρατών μελών της Ευρωπαϊκής Ένωσης όπου υπάρχουν καθώς και την απόκλιση που προκύπτει μεταξύ της Κύπρου και του μέσου όρου της Ευρωπαϊκής Ένωσης.

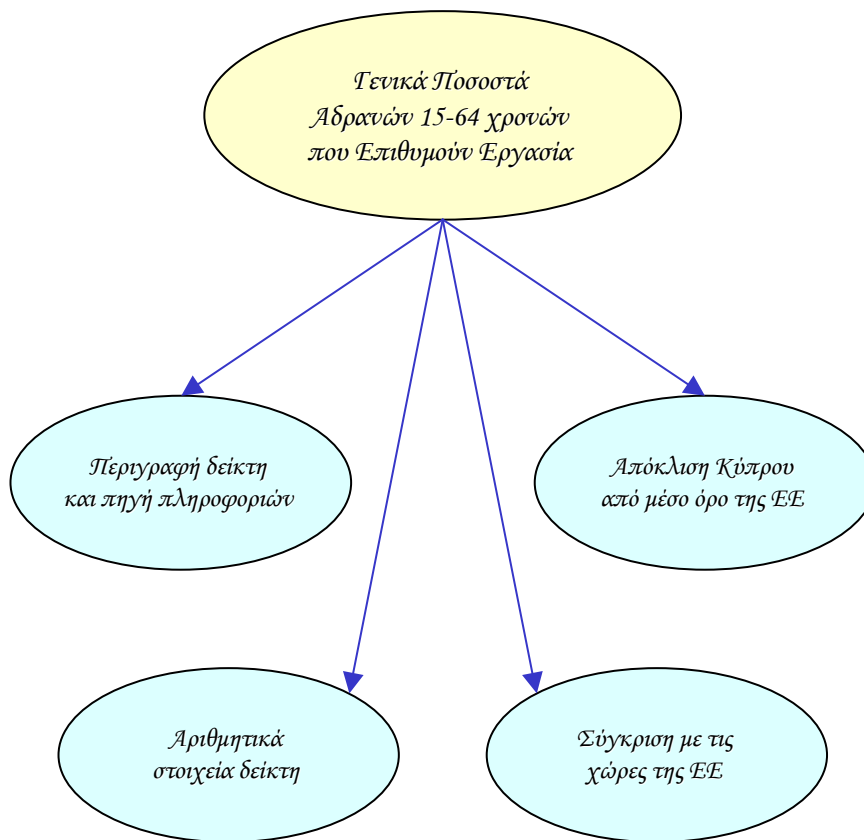

Γενικό ποσοστό αδρανών 15-64 χρονών που επιθυμούν εργασία - σύνολο

Περιγραφή δείκτη και πηγή πληροφοριών

Το γενικό ποσοστό αδρανών 15-64 χρονών που επιθυμούν εργασία υπολογίζεται με τη διαίρεση του αριθμού των αδρανών 15-64 χρονών που επιθυμούν εργασία με τον αριθμό του πληθυσμού της ίδιας ηλικιακής ομάδας.

$$\text{Ποσοστό αδρανών} = \frac{\text{Αδρανείς 15-64 χρονών που επιθυμούν εργασία}}{\text{Πληθυσμός 15-64 χρονών}} \times 100$$

Η πηγή πληροφοριών είναι η Έρευνα Εργατικού Δυναμικού που διεξάγεται από τη Στατιστική Υπηρεσία και αφορά το δεύτερο τρίμηνο του κάθε χρόνου.

Αδρανείς 15-64 χρονών που επιθυμούν εργασία

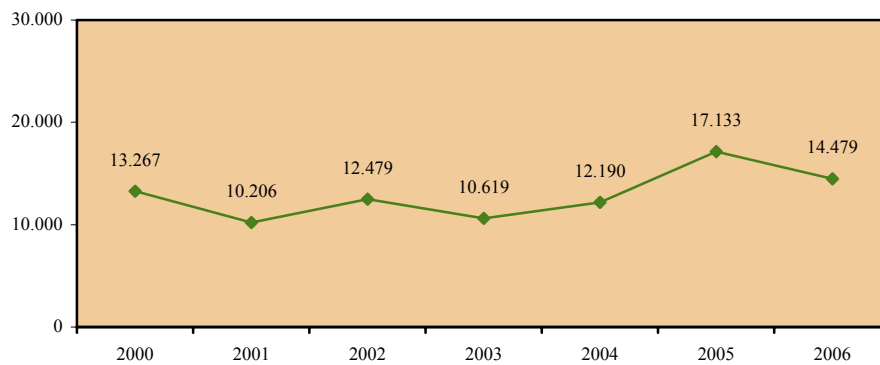

Πληθυσμός 15-64 χρονών

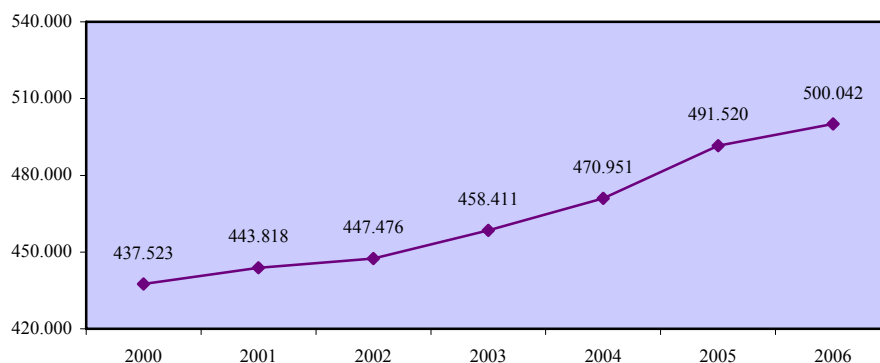

Γενικό ποσοστό αδρανών 15-64 χρονών που επιθυμούν εργασία - σύνολο

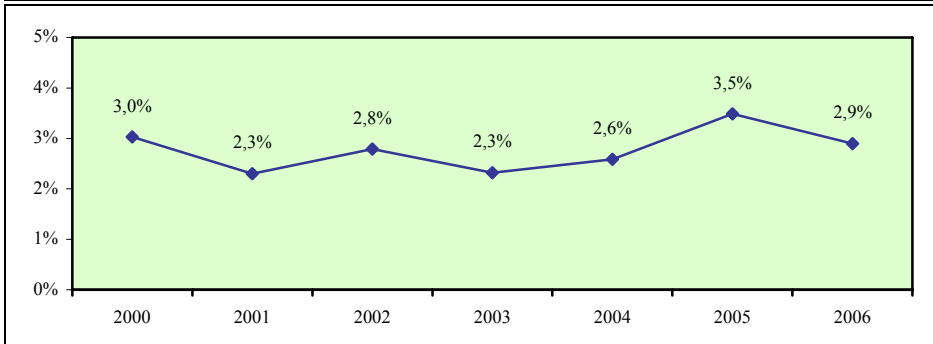

Σύγκριση με τις χώρες της Ευρωπαϊκής Ένωσης

	EU	AT	BE	CY	CZ	DE	DK	EE	EL	ES	FI	FR	HU
2000	:	:	:	3,0	:	:	:	:	:	:	:	:	:
2001	:	:	:	2,3	:	:	:	:	:	:	:	:	:
2002	:	:	:	2,8	:	:	:	:	:	:	:	:	:
2003	4,7	3,5	3,4	2,3	4,1	3,9	4,2	7,1	1,1	4,2	5,8	2,4	5,6
2004	4,9	8,1	3,0	2,6	4,2	3,8	4,7	7,7	1,3	4,3	5,7	2,5	5,8
2005	5,2	8,4	3,8	3,5	4,0	4,7	5,0	7,0	1,0	6,1	5,8	2,4	5,5

	IE	IT	LT	LU	LV	MT	NL	PL	PT	SE	SI	SK	UK
2000	:	:	:	:	:	:	:	:	:	:	:	:	:
2001	:	:	:	:	:	:	:	:	:	:	:	:	:
2002	:	:	:	:	:	:	:	:	:	:	:	:	:
2003	4,5	7,8	3,1	0,9	12,4	4,0	3,9	7,6	1,7	0,0	2,9	1,7	5,7
2004	3,4	10,0	3,5	0,7	11,5	5,1	4,1	7,0	1,5	0,0	6,4	1,6	5,4
2005	3,3	8,7	3,1	0,7	11,4	5,8	4,5	6,7	1,5	5,4	5,8	1,8	5,5

Απόκλιση Κύπρου από μέσο όρο Ευρωπαϊκής Ένωσης

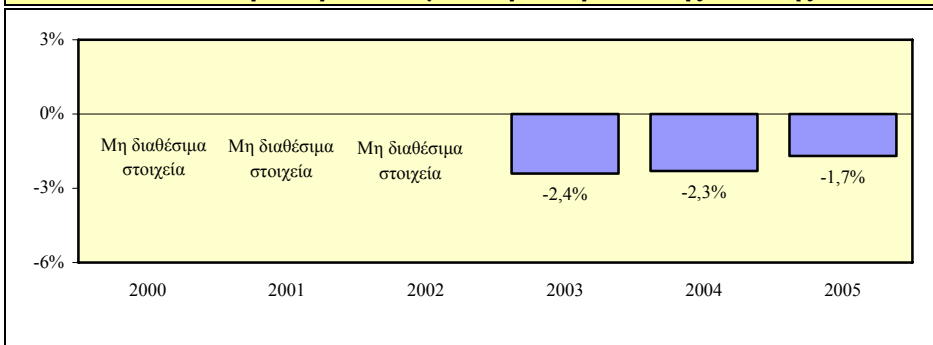

Γενικό ποσοστό αδρανών 15-64 χρονών που επιθυμούν εργασία - άνδρες

Περιγραφή δείκτη και πηγή πληροφοριών

Το γενικό ποσοστό αδρανών ανδρών 15-64 χρονών που επιθυμούν εργασία υπολογίζεται με τη διαίρεση του αριθμού των αδρανών ανδρών 15-64 χρονών που επιθυμούν εργασία με τον αριθμό του ανδρικού πληθυσμού της ίδιας ηλικιακής ομάδας.

$$\text{Ποσοστό αδρανών} = \frac{\text{Αδρανείς άνδρες 15-64 χρονών που επιθυμούν εργασία}}{\text{Ανδρικός πληθυσμός 15-64 χρονών}} \times 100$$

Η πηγή πληροφοριών είναι η Έρευνα Εργατικού Δυναμικού που διεξάγεται από τη Στατιστική Υπηρεσία και αφορά το δεύτερο τρίμηνο του κάθε χρόνου.

Αδρανείς άνδρες 15-64 χρονών που επιθυμούν εργασία

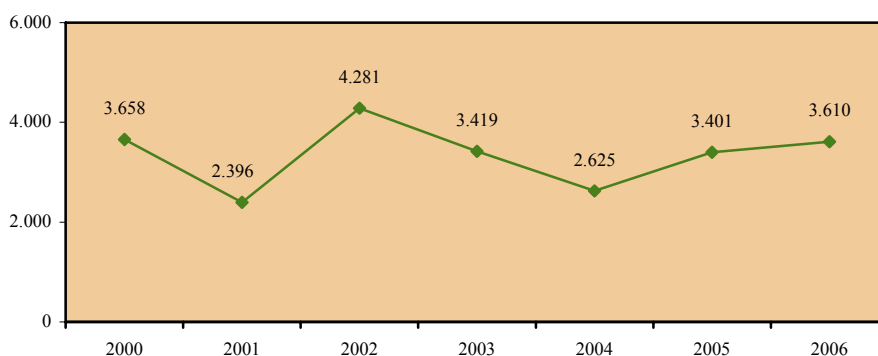

Ανδρικός πληθυσμός 15-64 χρονών

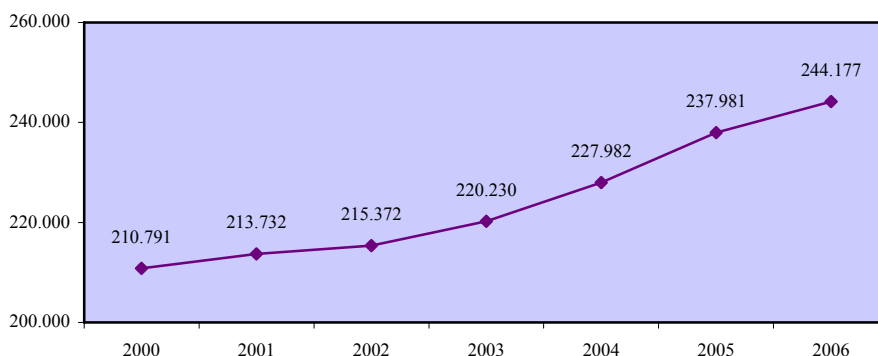

Γενικό ποσοστό αδρανών 15-64 χρόνων που επιθυμούν εργασία - άνδρες

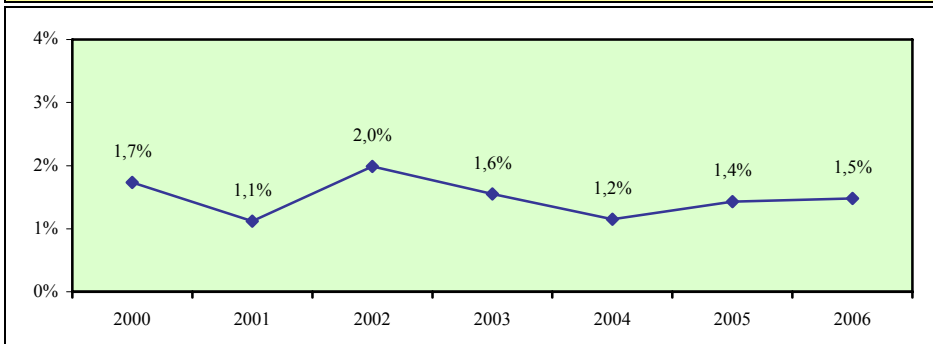

Σύγκριση με τις χώρες της Ευρωπαϊκής Ένωσης

	EU	AT	BE	CY	CZ	DE	DK	EE	EL	ES	FI	FR	HU
2000	:	:	:	1,7	:	:	:	:	:	:	:	:	:
2001	:	:	:	1,1	:	:	:	:	:	:	:	:	:
2002	:	:	:	2,0	:	:	:	:	:	:	:	:	:
2003	3,5	2,3	2,6	1,6	3,2	3,1	3,2	6,4	0,7	2,8	5,5	1,7	5,5
2004	3,7	7,0	2,5	1,2	3,2	3,1	3,9	7,4	0,8	3,0	5,5	1,9	5,4
2005	3,9	7,8	3,2	1,4	3,0	3,6	3,7	7,8	0,6	3,4	5,5	1,9	5,2

	IE	IT	LT	LU	LV	MT	NL	PL	PT	SE	SI	SK	UK
2000	:	:	:	:	:	:	:	:	:	:	:	:	:
2001	:	:	:	:	:	:	:	:	:	:	:	:	:
2002	:	:	:	:	:	:	:	:	:	:	:	:	:
2003	4,0	5,0	3,0	0,6	10,2	2,4	3,1	6,1	1,3	0,0	2,6	1,4	4,7
2004	2,9	6,2	3,0	0,6	8,2	2,3	3,4	5,6	1,0	:	5,7	1,2	4,5
2005	2,9	5,7	2,7	0,6	9,6	3,5	3,6	5,0	1,1	5,1	5,3	1,2	4,4

Απόκλιση Κύπρου από μέσο όρο Ευρωπαϊκής Ένωσης

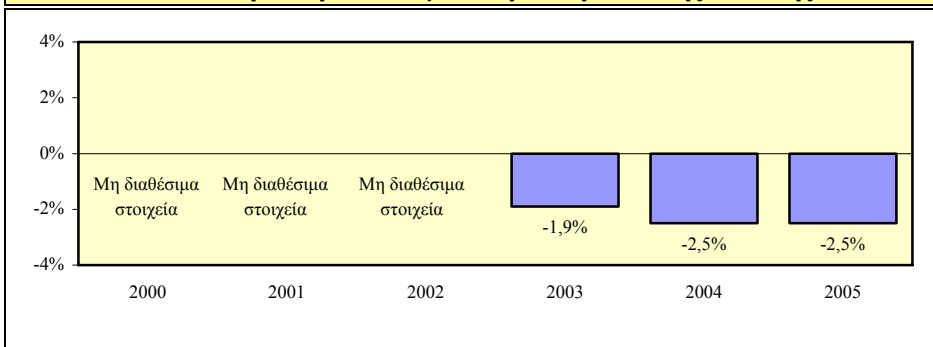

Γενικό ποσοστό αδρανών 15-64 χρονών που επιθυμούν εργασία - γυναίκες

Περιγραφή δείκτη και πηγή πληροφοριών

Το γενικό ποσοστό αδρανών γυναικών 15-64 χρονών που επιθυμούν εργασία υπολογίζεται με τη διαίρεση του αριθμού των αδρανών γυναικών 15-64 χρονών που επιθυμούν εργασία με τον αριθμό του γυναικείου πληθυσμού της ίδιας ηλικιακής ομάδας.

$$\text{Ποσοστό αδρανών} = \frac{\text{Αδρανείς γυναίκες 15-64 χρονών που επιθυμούν εργασία}}{\text{Γυναικείος πληθυσμός 15-64 χρονών}} \times 100$$

Η πηγή πληροφοριών είναι η Έρευνα Εργατικού Δυναμικού που διεξάγεται από τη Στατιστική Υπηρεσία και αφορά το δεύτερο τρίμηνο του κάθε χρόνου.

Αδρανείς γυναίκες 15-64 χρονών που επιθυμούν εργασία

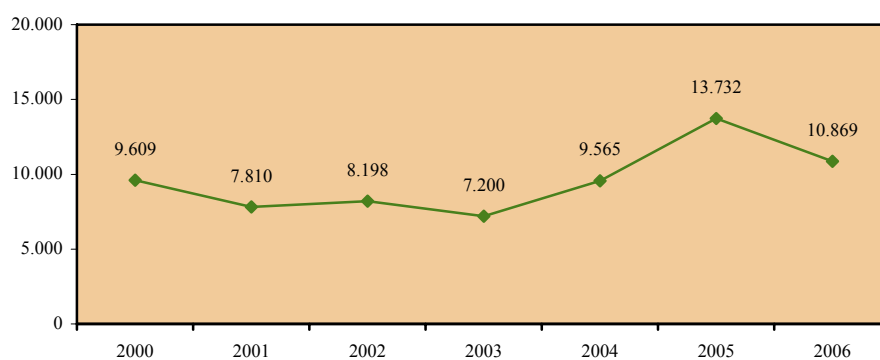

Γυναικείος πληθυσμός 15-64 χρονών

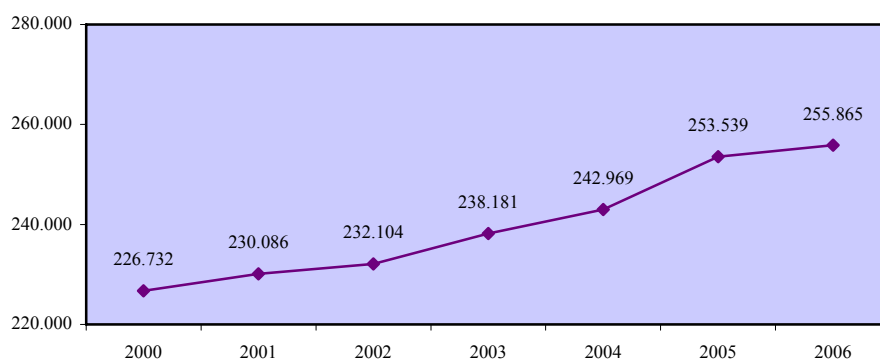

Γενικό ποσοστό αδρανών 15-64 χρονών που επιθυμούν εργασία - γυναίκες

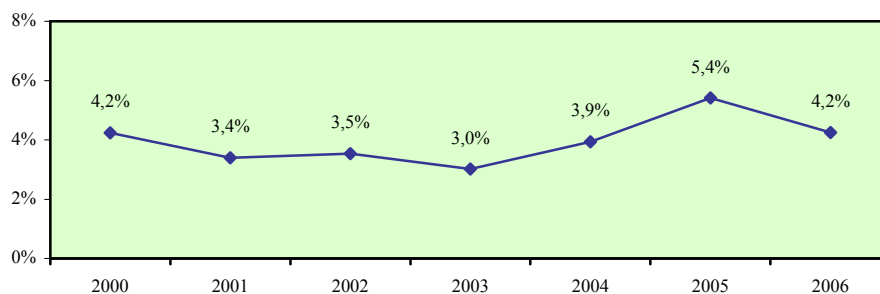

Σύγκριση με τις χώρες της Ευρωπαϊκής Ένωσης

	EU	AT	BE	CY	CZ	DE	DK	EE	EL	ES	FI	FR	HU
2000	:	:	:	4,2	:	:	:	:	:	:	:	:	:
2001	:	:	:	3,4	:	:	:	:	:	:	:	:	:
2002	:	:	:	3,5	:	:	:	:	:	:	:	:	:
2003	5,8	4,8	4,2	3,0	5,0	4,6	5,3	7,7	1,5	5,7	6,0	3,0	5,8
2004	6,2	9,2	3,6	3,9	5,1	4,5	5,4	7,9	1,9	5,7	6,0	3,1	6,2
2005	6,5	9,1	4,4	5,4	5,0	5,8	6,3	6,4	1,5	8,9	6,2	2,9	5,7

	IE	IT	LT	LU	LV	MT	NL	PL	PT	SE	SI	SK	UK
2000	:	:	:	:	:	:	:	:	:	:	:	:	:
2001	:	:	:	:	:	:	:	:	:	:	:	:	:
2002	:	:	:	:	:	:	:	:	:	:	:	:	:
2003	5,1	10,6	3,3	1,2	14,5	5,7	4,8	9,0	2,0	0,0	3,2	2,1	6,7
2004	4,0	13,8	3,9	0,8	14,5	8,0	4,9	8,3	2,0	:	7,1	2,1	6,3
2005	3,7	11,8	3,6	0,8	13,0	8,1	5,4	8,3	1,9	5,6	6,2	2,4	6,5

Απόκλιση Κύπρου από μέσο όρο Ευρωπαϊκής Ένωσης

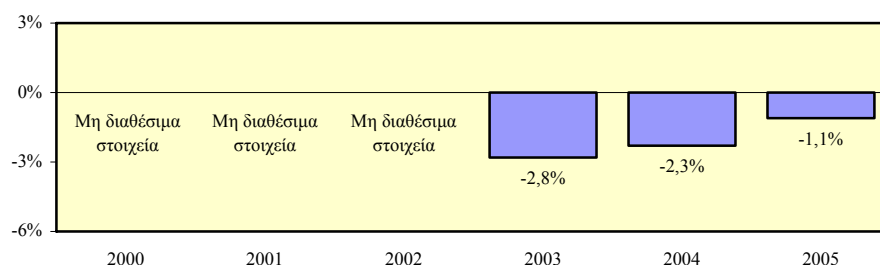

Χάσμα ποσοστών αδρανών ανδρών και γυναικών 15-64 χρονών που επιθυμούν εργασία

Περιγραφή δείκτη και πηγή πληροφοριών

Το χάσμα ποσοστών αδρανών ανδρών και γυναικών 15-64 χρονών που επιθυμούν εργασία υπολογίζεται με την αφαίρεση του γενικού ποσοστού αδρανών γυναικών 15-64 χρονών που επιθυμούν εργασία από το αντίστοιχο γενικό ποσοστό για τους άνδρες.

$$\text{Χάσμα} = \% \text{ Επιθυμίας ανδρών} - \% \text{ Επιθυμίας γυναικών}$$

Η πηγή πληροφοριών είναι η Έρευνα Εργατικού Δυναμικού που διεξάγεται από τη Στατιστική Υπηρεσία και αφορά το δεύτερο τρίμηνο του κάθε χρόνου.

Γενικό ποσοστό αδρανών 15-64 χρονών που επιθυμούν εργασία - άνδρες

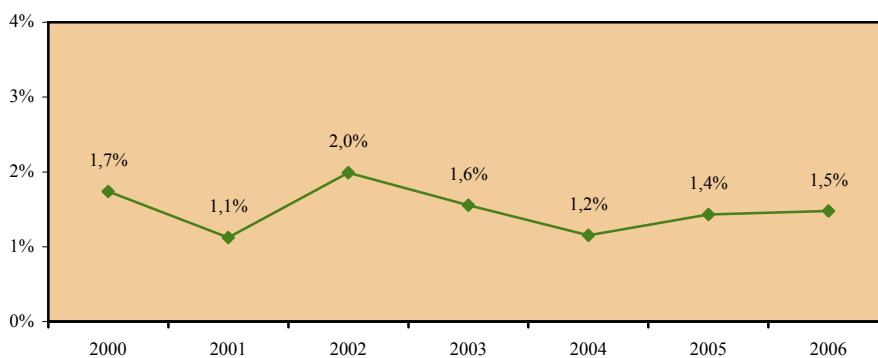

Γενικό ποσοστό αδρανών 15-64 χρονών που επιθυμούν εργασία - γυναίκες

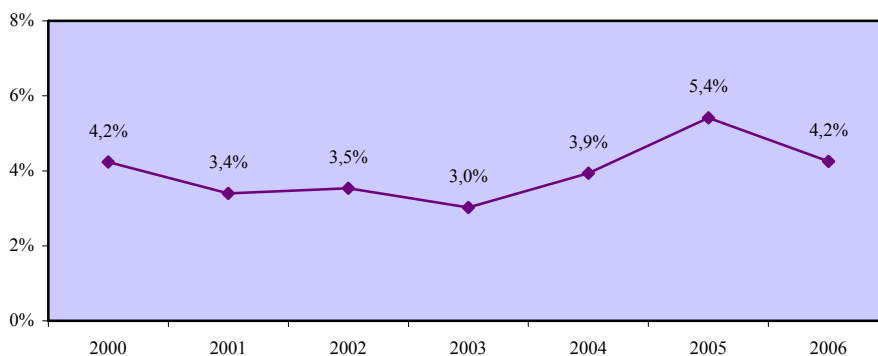

Χάσμα ποσοστών αδρανών ανδρών και γυναικών 15-64 χρονών που επιθυμούν εργασία

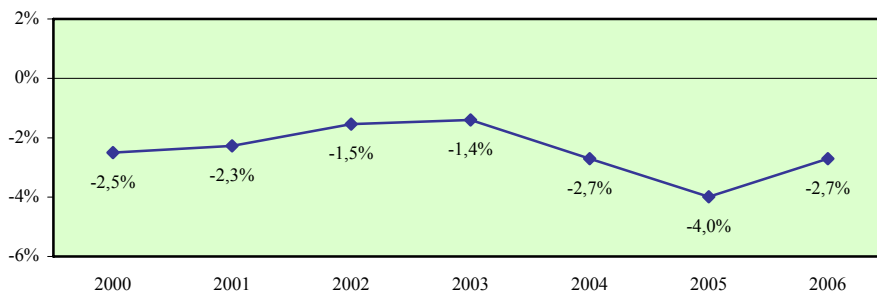

Σύγκριση με τις χώρες της Ευρωπαϊκής Ένωσης

	EU	AT	BE	CY	CZ	DE	DK	EE	EL	ES	FI	FR	HU
2000	:	:	:	-2,5	:	:	:	:	:	:	:	:	:
2001	:	:	:	-2,3	:	:	:	:	:	:	:	:	:
2002	:	:	:	-1,5	:	:	:	:	:	:	:	:	:
2003	-2,3	-2,5	-1,6	-1,4	-1,8	-1,5	-2,1	-1,3	-0,8	-2,9	-0,5	-1,3	-0,3
2004	-2,5	-2,2	-1,1	-2,7	-1,9	-1,4	-1,5	-0,5	-1,1	-2,7	-0,5	-1,2	-0,8
2005	-2,6	-1,3	-1,2	-4,0	-2,0	-2,2	-2,6	1,4	-0,9	-5,5	-0,7	-1,0	-0,5

	IE	IT	LT	LU	LV	MT	NL	PL	PT	SE	SI	SK	UK
2000	:	:	:	:	:	:	:	:	:	:	:	:	:
2001	:	:	:	:	:	:	:	:	:	:	:	:	:
2002	:	:	:	:	:	:	:	:	:	:	:	:	:
2003	-1,1	-5,6	-0,3	-0,6	-4,3	-3,3	-1,7	-2,9	-0,7	0,0	-0,6	-0,7	-2,0
2004	-1,1	-7,6	-0,9	-0,2	-6,3	-5,7	-1,5	-2,7	-1,0	:	-1,4	-0,9	-1,8
2005	-0,8	-6,1	-0,9	-0,2	-3,4	-4,6	-1,8	-3,3	-0,8	-0,5	-0,9	-1,2	-2,1

Απόκλιση Κύπρου από μέσο όρο Ευρωπαϊκής Ένωσης

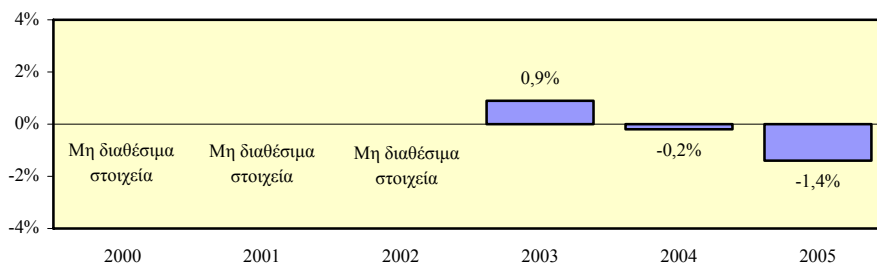

4.2. Ποσοστά αδρανών 15-64 χρονών που επιθυμούν εργασία κατά ηλικία

Στο υποκεφάλαιο αυτό περιέχονται τα ποσοστά αδρανών 15-64 χρονών που επιθυμούν εργασία κατά ηλικία στην Κύπρο. Οι εξεταζόμενοι δείκτες προσδιορίζονται παραστατικά στο πιο κάτω διάγραμμα.

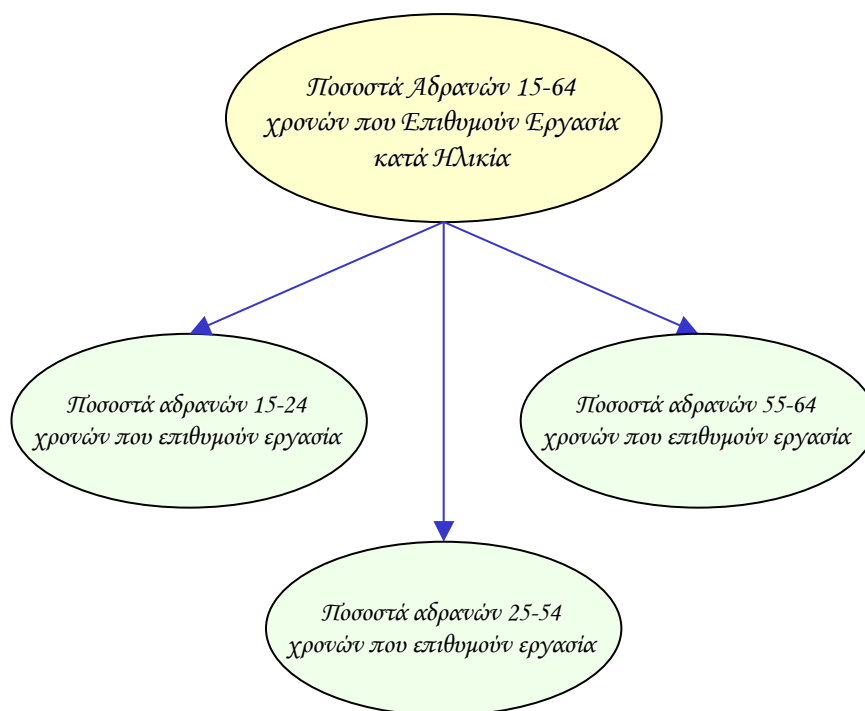

Οι δείκτες των ποσοστών αδρανών που επιθυμούν εργασία κατά ηλικία υπολογίζονται τόσο για το σύνολο όσο και για τους άνδρες και τις γυναίκες. Επίσης, εξετάζεται το χάσμα το οποίο παρατηρείται στον κάθε δείκτη μεταξύ των δύο φύλων.

Τα στοιχεία και οι πληροφορίες που παρουσιάζονται για κάθε δείκτη αφορούν την περιγραφή του και την πηγή πληροφοριών καθώς και τα στοιχεία που αξιοποιήθηκαν στον υπολογισμό του. Επισημαίνεται ότι τα στοιχεία για τα ποσοστά αδρανών που επιθυμούν εργασία κατά ηλικία στα κράτη μέλη της Ευρωπαϊκής Ένωσης δεν είναι διαθέσιμα.

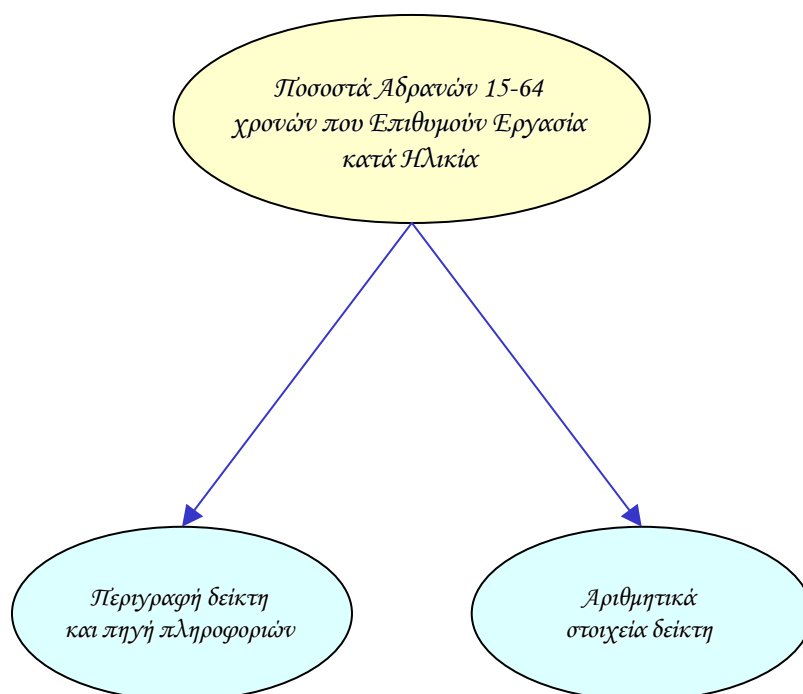

Ποσοστό αδρανών 15-24 χρονών που επιθυμούν εργασία - σύνολο

Περιγραφή δείκτη και πηγή πληροφοριών

Το ποσοστό αδρανών 15-24 χρονών που επιθυμούν εργασία υπολογίζεται με τη διαίρεση του αριθμού των αδρανών 15-24 χρονών που επιθυμούν εργασία με τον αριθμό του πληθυσμού της ίδιας ηλικιακής ομάδας.

$$\text{Ποσοστό αδρανών} = \frac{\text{Αδρανείς 15-24 χρονών που επιθυμούν εργασία}}{\text{Πληθυσμός 15-24 χρονών}} \times 100$$

Η πηγή πληροφοριών είναι η Έρευνα Εργατικού Δυναμικού που διεξάγεται από τη Στατιστική Υπηρεσία και αφορά το δεύτερο τρίμηνο του κάθε χρόνου.

Αδρανείς 15-24 χρονών που επιθυμούν εργασία

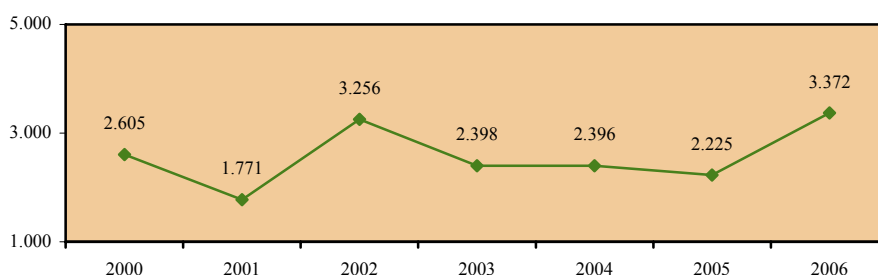

Πληθυσμός 15-24 χρονών

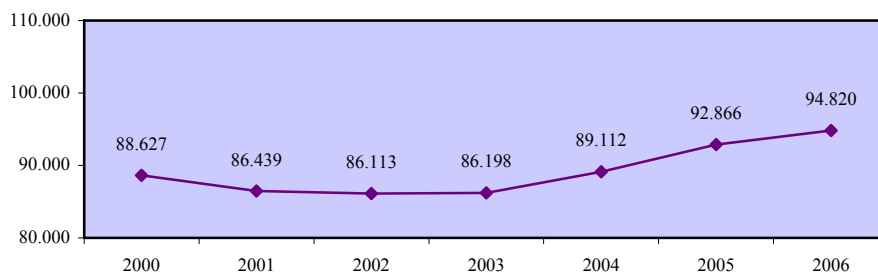

Ποσοστό αδρανών 15-24 χρονών που επιθυμούν εργασία - σύνολο

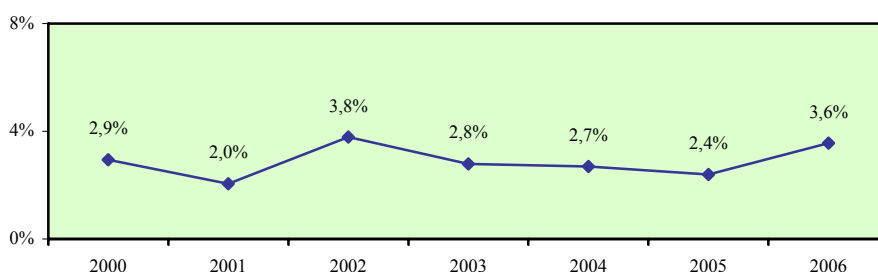

Ποσοστό αδρανών 15-24 χρονών που επιθυμούν εργασία - άνδρες

Περιγραφή δείκτη και πηγή πληροφοριών

Το ποσοστό αδρανών ανδρών 15-24 χρονών που επιθυμούν εργασία υπολογίζεται με τη διαίρεση του αριθμού των αδρανών ανδρών 15-24 χρονών που επιθυμούν εργασία με τον αριθμό του ανδρικού πληθυσμού της ίδιας ηλικιακής ομάδας.

$$\text{Ποσοστό αδρανών} = \frac{\text{Αδρανείς άνδρες 15-24 χρονών που επιθυμούν εργασία}}{\text{Ανδρικός πληθυσμός 15-24 χρονών}} \times 100$$

Η πηγή πληροφοριών είναι η Έρευνα Εργατικού Δυναμικού που διεξάγεται από τη Στατιστική Υπηρεσία και αφορά το δεύτερο τρίμηνο του κάθε χρόνου.

Αδρανείς άνδρες 15-24 χρονών που επιθυμούν εργασία

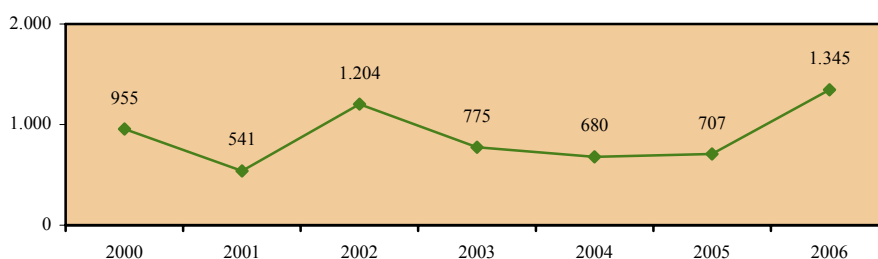

Ανδρικός πληθυσμός 15-24 χρονών

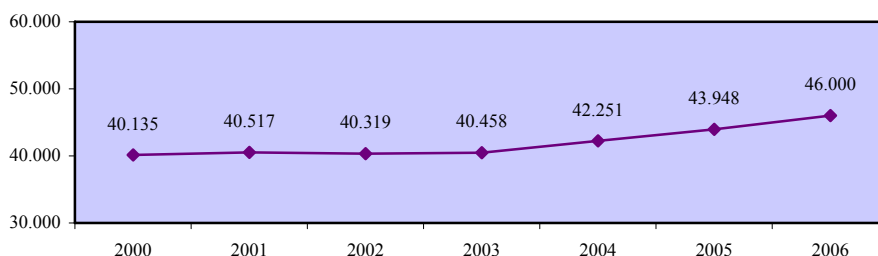

Ποσοστό αδρανών 15-24 χρονών που επιθυμούν εργασία - άνδρες

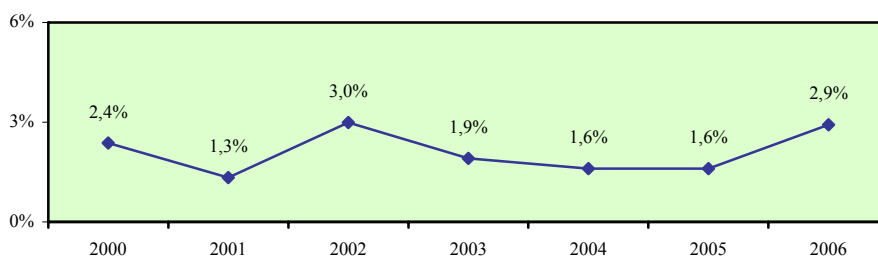

Ποσοστό αδρανών 15-24 χρονών που επιθυμούν εργασία - γυναίκες

Περιγραφή δείκτη και πηγή πληροφοριών

Το ποσοστό αδρανών γυναικών 15-24 χρονών που επιθυμούν εργασία υπολογίζεται με τη διαίρεση του αριθμού των αδρανών γυναικών 15-24 χρονών που επιθυμούν εργασία με τον αριθμό του γυναικείου πληθυσμού της ίδιας ηλικιακής ομάδας.

$$\text{Ποσοστό αδρανών} = \frac{\text{Αδρανείς γυναίκες 15-24 χρονών που επιθυμούν εργασία}}{\text{Γυναικείος πληθυσμός 15-24 χρονών}} \times 100$$

Η πηγή πληροφοριών είναι η Έρευνα Εργατικού Δυναμικού που διεξάγεται από τη Στατιστική Υπηρεσία και αφορά το δεύτερο τρίμηνο του κάθε χρόνου.

Αδρανείς γυναίκες 15-24 χρονών που επιθυμούν εργασία

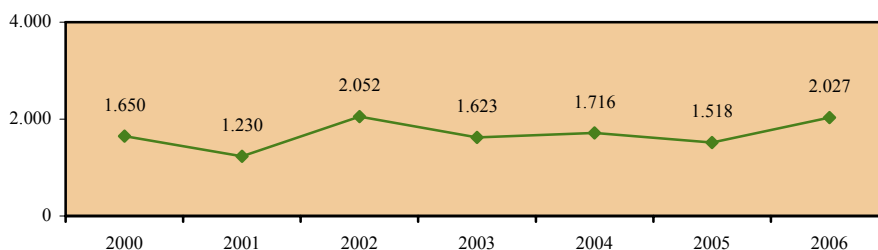

Γυναικείος πληθυσμός 15-24 χρονών

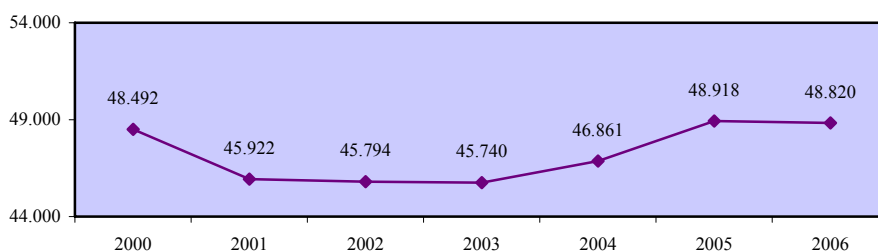

Ποσοστό αδρανών 15-24 χρονών που επιθυμούν εργασία - γυναίκες

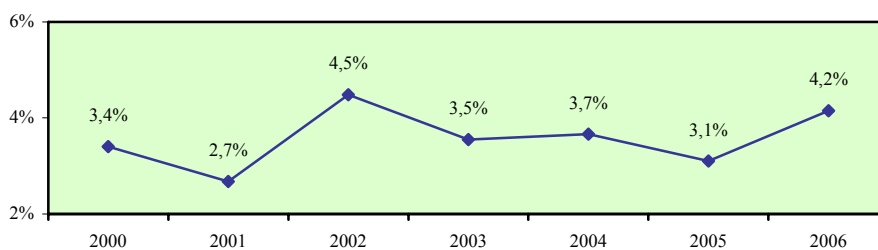

Χάσμα ποσοστών αδρανών ανδρών και γυναικών 15-24 χρονών που επιθυμούν εργασία

Περιγραφή δείκτη και πηγή πληροφοριών

Το χάσμα ποσοστών αδρανών ανδρών και γυναικών 15-24 χρονών που επιθυμούν εργασία υπολογίζεται με την αφαίρεση του ποσοστού αδρανών γυναικών 15-24 χρονών που επιθυμούν εργασία από το αντίστοιχο ποσοστό για τους άνδρες.

$$\text{Χάσμα} = \% \text{ Επιθυμίας ανδρών} - \% \text{ Επιθυμίας γυναικών}$$

Η πηγή πληροφοριών είναι η Έρευνα Εργατικού Δυναμικού που διεξάγεται από τη Στατιστική Υπηρεσία και αφορά το δεύτερο τρίμηνο του κάθε χρόνου.

Ποσοστό αδρανών 15-24 χρονών που επιθυμούν εργασία - άνδρες

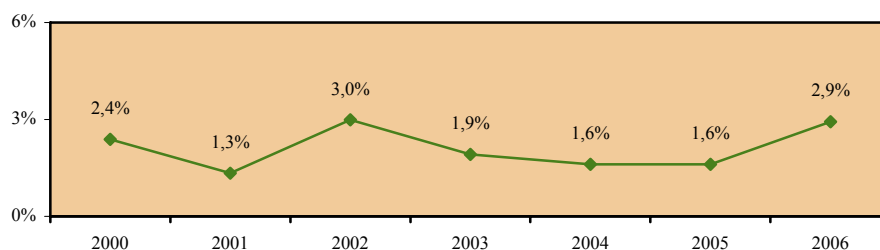

Ποσοστό αδρανών 15-24 χρονών που επιθυμούν εργασία - γυναίκες

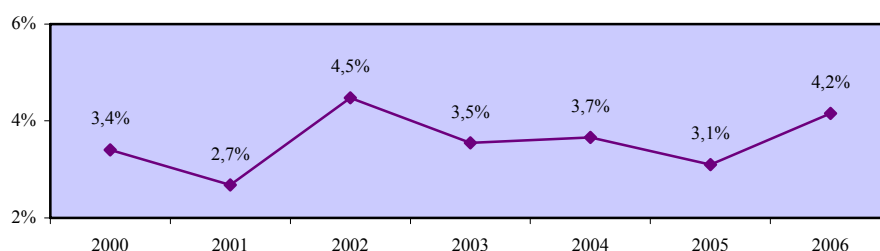

Χάσμα ποσοστών αδρανών ανδρών και γυναικών 15-24 χρονών που επιθυμούν εργασία

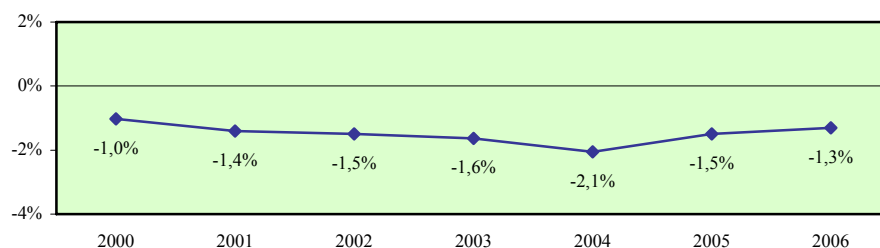

Ποσοστό αδρανών 25-54 χρονών που επιθυμούν εργασία - σύνολο

Περιγραφή δείκτη και πηγή πληροφοριών

Το ποσοστό αδρανών 25-54 χρονών που επιθυμούν εργασία υπολογίζεται με τη διαίρεση του αριθμού των αδρανών 25-54 χρονών που επιθυμούν εργασία με τον αριθμό του πληθυσμού της ίδιας ηλικιακής ομάδας.

$$\text{Ποσοστό αδρανών} = \frac{\text{Αδρανείς 25-54 χρονών που επιθυμούν εργασία}}{\text{Πληθυσμός 25-54 χρονών}} \times 100$$

Η πηγή πληροφοριών είναι η Έρευνα Εργατικού Δυναμικού που διεξάγεται από τη Στατιστική Υπηρεσία και αφορά το δεύτερο τρίμηνο του κάθε χρόνου.

Αδρανείς 25-54 χρονών που επιθυμούν εργασία

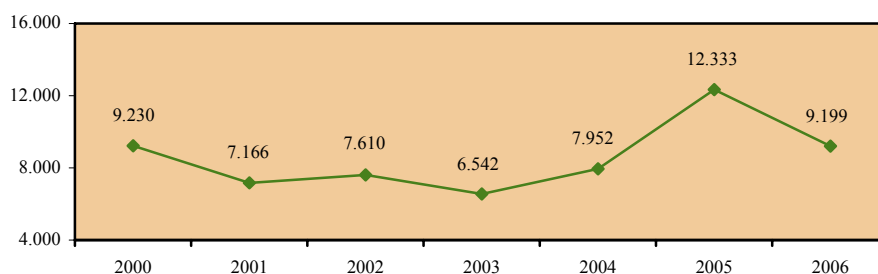

Πληθυσμός 25-54 χρονών

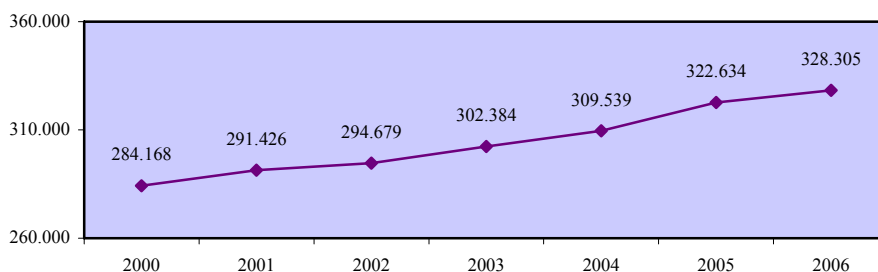

Ποσοστό αδρανών 25-54 χρονών που επιθυμούν εργασία - σύνολο

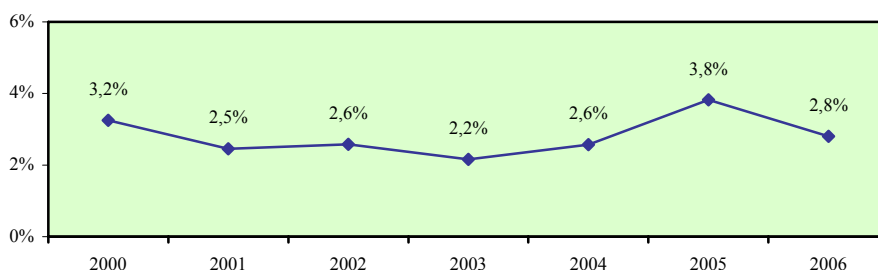

Ποσοστό αδρανών 25-54 χρονών που επιθυμούν εργασία - άνδρες

Περιγραφή δείκτη και πηγή πληροφοριών

Το ποσοστό αδρανών ανδρών 25-54 χρονών που επιθυμούν εργασία υπολογίζεται με τη διαίρεση του αριθμού των αδρανών ανδρών 25-54 χρονών που επιθυμούν εργασία με τον αριθμό του ανδρικού πληθυσμού της ίδιας ηλικιακής ομάδας.

$$\text{Ποσοστό αδρανών} = \frac{\text{Αδρανείς άνδρες 25-54 χρονών που επιθυμούν εργασία}}{\text{Ανδρικός πληθυσμός 25-54 χρονών}} \times 100$$

Η πηγή πληροφοριών είναι η Έρευνα Εργατικού Δυναμικού που διεξάγεται από τη Στατιστική Υπηρεσία και αφορά το δεύτερο τρίμηνο του κάθε χρόνου.

Αδρανείς άνδρες 25-54 χρονών που επιθυμούν εργασία

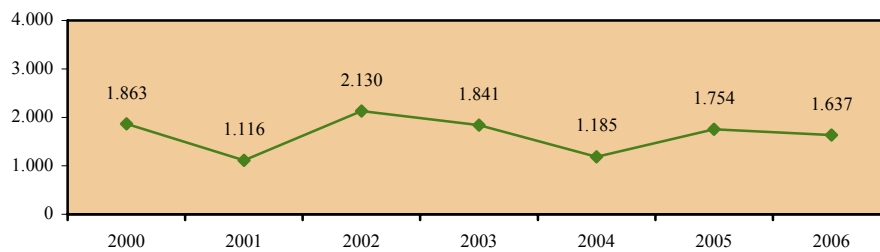

Ανδρικός πληθυσμός 25-54 χρονών

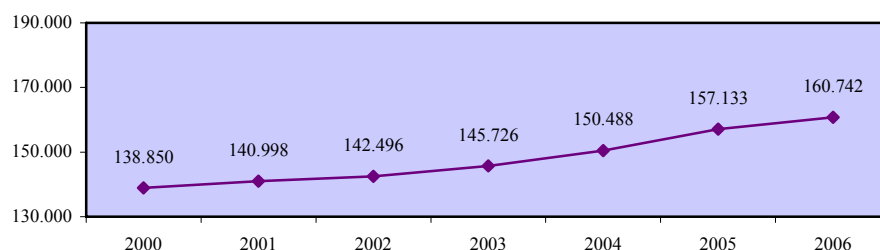

Ποσοστό αδρανών 25-54 χρονών που επιθυμούν εργασία - άνδρες

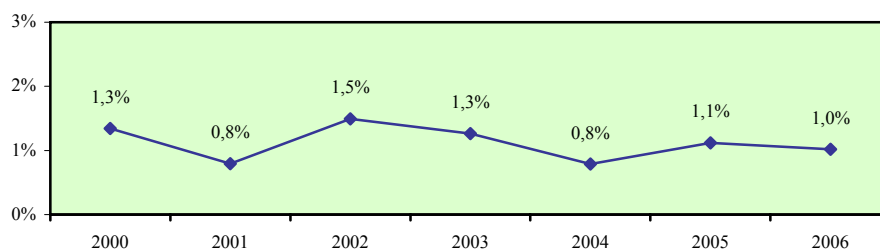

Ποσοστό αδρανών 25-54 χρονών που επιθυμούν εργασία - γυναίκες

Περιγραφή δείκτη και πηγή πληροφοριών

Το ποσοστό αδρανών γυναικών 25-54 χρονών που επιθυμούν εργασία υπολογίζεται με τη διαίρεση του αριθμού των αδρανών γυναικών ηλικίας 25-54 χρονών που επιθυμούν εργασία με τον αριθμό του γυναικείου πληθυσμού της ίδιας ηλικιακής ομάδας.

$$\text{Ποσοστό αδρανών} = \frac{\text{Αδρανείς γυναίκες 25-54 χρονών που επιθυμούν εργασία}}{\text{Γυναικείος πληθυσμός 25-54 χρονών}} \times 100$$

Η πηγή πληροφοριών είναι η Έρευνα Εργατικού Δυναμικού που διεξάγεται από τη Στατιστική Υπηρεσία και αφορά το δεύτερο τρίμηνο του κάθε χρόνου.

Αδρανείς γυναίκες 25-54 χρονών που επιθυμούν εργασία

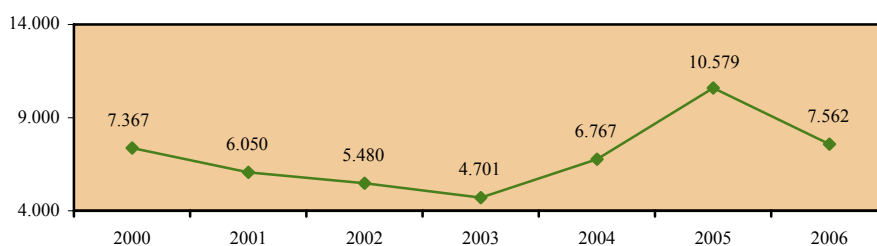

Γυναικείος πληθυσμός 25-54 χρονών

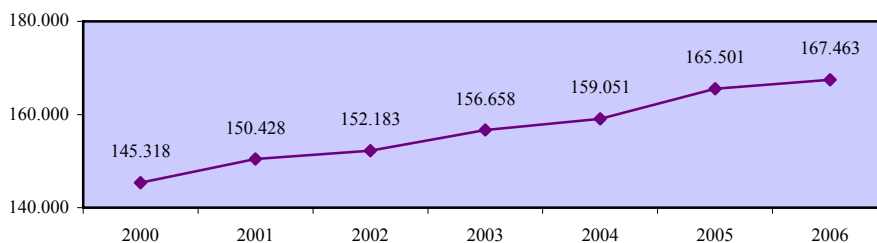

Ποσοστό αδρανών 25-54 χρονών που επιθυμούν εργασία - γυναίκες

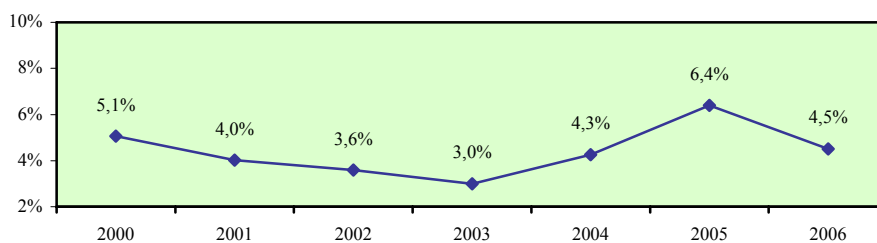

Χάσμα ποσοστών αδρανών ανδρών και γυναικών 25-54 χρονών που επιθυμούν εργασία

Περιγραφή δείκτη και πηγή πληροφοριών

Το χάσμα ποσοστών αδρανών ανδρών και γυναικών 25-54 χρονών που επιθυμούν εργασία υπολογίζεται με την αφαίρεση του ποσοστού αδρανών γυναικών 25-54 χρονών που επιθυμούν εργασία από το αντίστοιχο ποσοστό για τους άνδρες.

$$\text{Χάσμα} = \% \text{ Επιθυμίας ανδρών} - \% \text{ Επιθυμίας γυναικών}$$

Η πηγή πληροφοριών είναι η Έρευνα Εργατικού Δυναμικού που διεξάγεται από τη Στατιστική Υπηρεσία και αφορά το δεύτερο τρίμηνο του κάθε χρόνου.

Ποσοστό αδρανών 25-54 χρονών που επιθυμούν εργασία - άνδρες

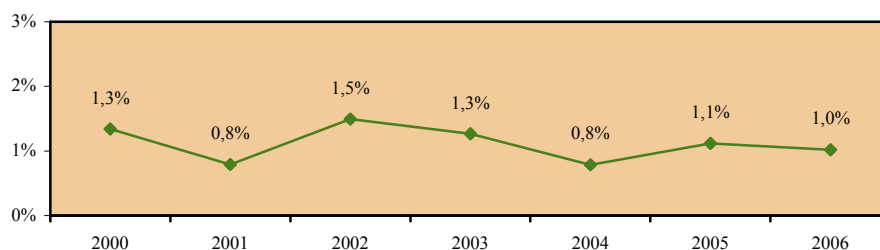

Ποσοστό αδρανών 25-54 χρονών που επιθυμούν εργασία - γυναίκες

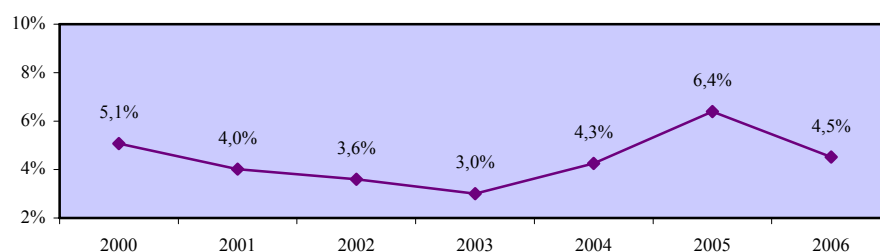

Χάσμα ποσοστών αδρανών ανδρών και γυναικών 25-54 χρονών που επιθυμούν εργασία

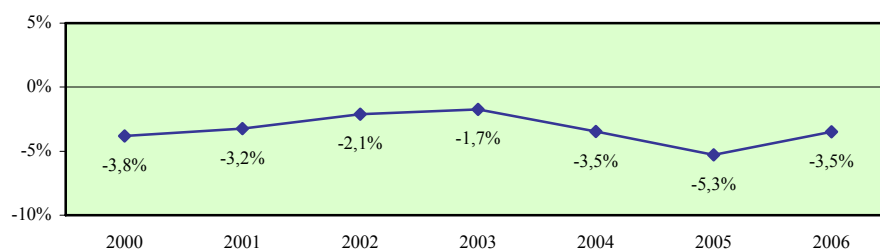

Ποσοστό αδρανών 55-64 χρονών που επιθυμούν εργασία - σύνολο

Περιγραφή δείκτη και πηγή πληροφοριών

Το ποσοστό αδρανών 55-64 χρονών που επιθυμούν εργασία υπολογίζεται με τη διαίρεση του αριθμού των αδρανών 55-64 χρονών που επιθυμούν εργασία με τον αριθμό του πληθυσμού της ίδιας ηλικιακής ομάδας.

$$\text{Ποσοστό αδρανών} = \frac{\text{Αδρανείς 55-64 χρονών που επιθυμούν εργασία}}{\text{Πληθυσμός 55-64 χρονών}} \times 100$$

Η πηγή πληροφοριών είναι η Έρευνα Εργατικού Δυναμικού που διεξάγεται από τη Στατιστική Υπηρεσία και αφορά το δεύτερο τρίμηνο του κάθε χρόνου.

Αδρανείς 55-64 χρονών που επιθυμούν εργασία

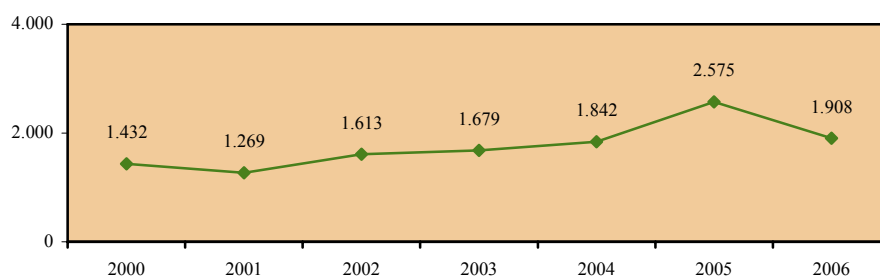

Πληθυσμός 55-64 χρονών

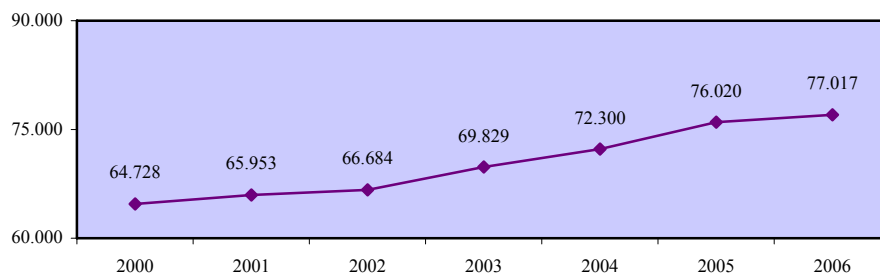

Ποσοστό αδρανών 55-64 χρονών που επιθυμούν εργασία - σύνολο

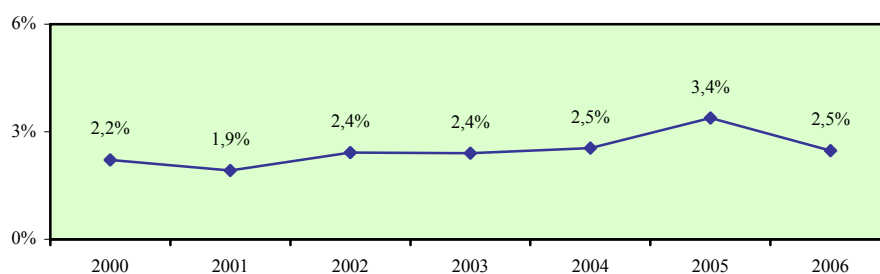

Ποσοστό αδρανών 55-64 χρονών που επιθυμούν εργασία - άνδρες

Περιγραφή δείκτη και πηγή πληροφοριών

Το ποσοστό αδρανών ανδρών 55-64 χρονών που επιθυμούν εργασία υπολογίζεται με τη διαίρεση του αριθμού των αδρανών ανδρών 55-64 χρονών που επιθυμούν εργασία με τον αριθμό του ανδρικού πληθυσμού της ίδιας ηλικιακής ομάδας.

$$\text{Ποσοστό αδρανών} = \frac{\text{Αδρανείς άνδρες 55-64 χρονών που επιθυμούν εργασία}}{\text{Ανδρικός πληθυσμός 55-64 χρονών}} \times 100$$

Η πηγή πληροφοριών είναι η Έρευνα Εργατικού Δυναμικού που διεξάγεται από τη Στατιστική Υπηρεσία και αφορά το δεύτερο τρίμηνο του κάθε χρόνου.

Αδρανείς άνδρες 55-64 χρονών που επιθυμούν εργασία

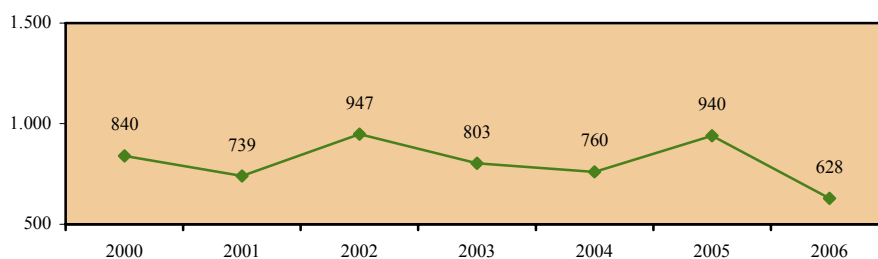

Ανδρικός πληθυσμός 55-64 χρονών

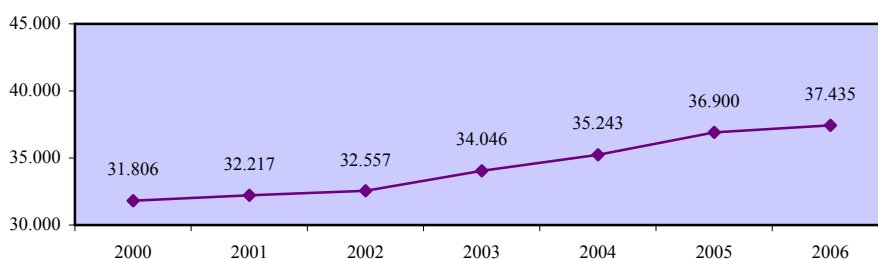

Ποσοστό αδρανών 55-64 χρονών που επιθυμούν εργασία - άνδρες

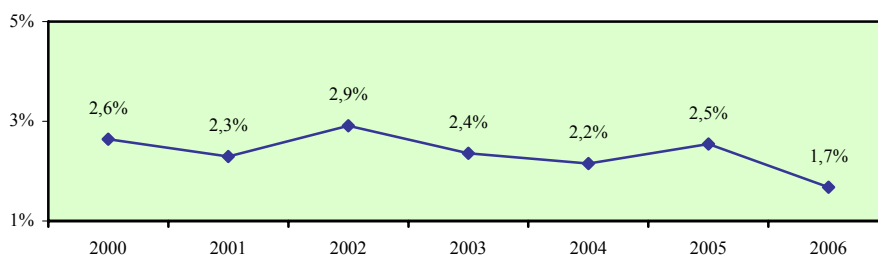

Ποσοστό αδρανών 55-64 χρονών που επιθυμούν εργασία - γυναίκες

Περιγραφή δείκτη και πηγή πληροφοριών

Το ποσοστό αδρανών γυναικών 55-64 χρονών που επιθυμούν εργασία υπολογίζεται με τη διαίρεση του αριθμού των αδρανών γυναικών 55-64 χρονών που επιθυμούν εργασία με τον αριθμό του γυναικείου πληθυσμού της ίδιας ηλικιακής ομάδας.

$$\text{Ποσοστό αδρανών} = \frac{\text{Αδρανείς γυναίκες 55-64 χρονών που επιθυμούν εργασία}}{\text{Γυναικείος πληθυσμός 55-64 χρονών}} \times 100$$

Η πηγή πληροφοριών είναι η Έρευνα Εργατικού Δυναμικού που διεξάγεται από τη Στατιστική Υπηρεσία και αφορά το δεύτερο τρίμηνο του κάθε χρόνου.

Αδρανείς γυναίκες 55-64 χρονών που επιθυμούν εργασία

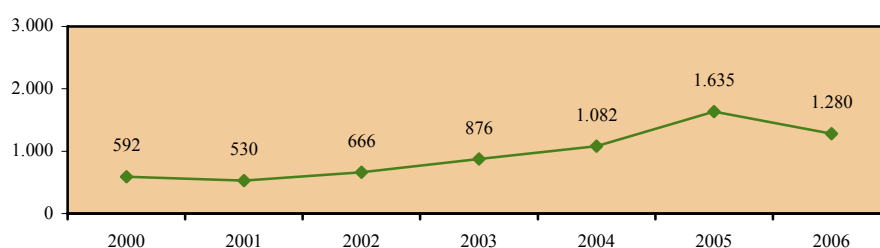

Γυναικείος πληθυσμός 55-64 χρονών

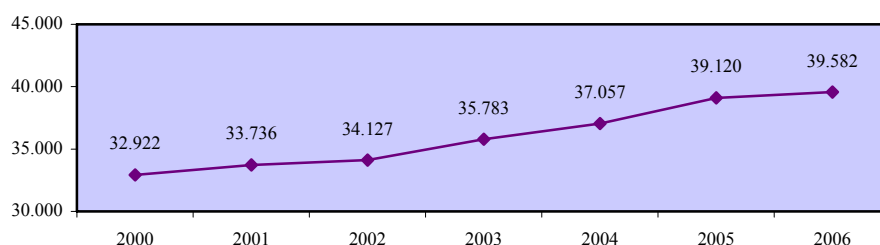

Ποσοστό αδρανών 55-64 χρονών που επιθυμούν εργασία - γυναίκες

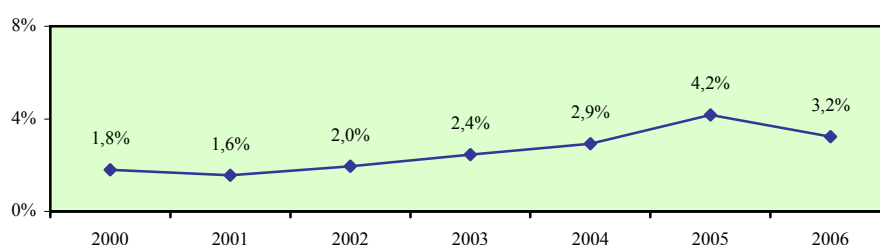

Χάσμα ποσοστών αδρανών ανδρών και γυναικών 55-64 χρονών που επιθυμούν εργασία

Περιγραφή δείκτη και πηγή πληροφοριών

Το χάσμα ποσοστών αδρανών ανδρών και γυναικών 55-64 χρονών που επιθυμούν εργασία υπολογίζεται με την αφαίρεση του ποσοστού αδρανών γυναικών 55-64 χρονών που επιθυμούν εργασία από το αντίστοιχο ποσοστό για τους άνδρες.

$$\text{Χάσμα} = \% \text{ Επιθυμίας ανδρών} - \% \text{ Επιθυμίας γυναικών}$$

Η πηγή πληροφοριών είναι η Έρευνα Εργατικού Δυναμικού που διεξάγεται από τη Στατιστική Υπηρεσία και αφορά το δεύτερο τρίμηνο του κάθε χρόνου.

Ποσοστό αδρανών 55-64 χρονών που επιθυμούν εργασία - άνδρες

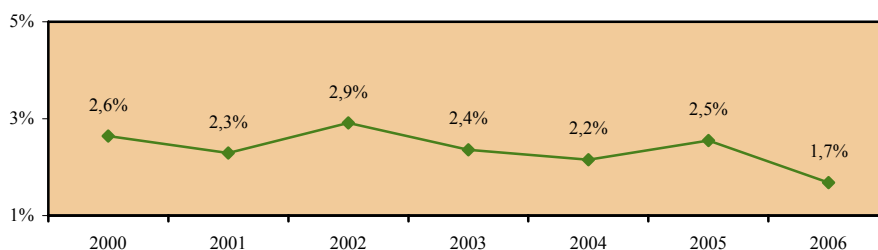

Ποσοστό αδρανών 55-64 χρονών που επιθυμούν εργασία - γυναίκες

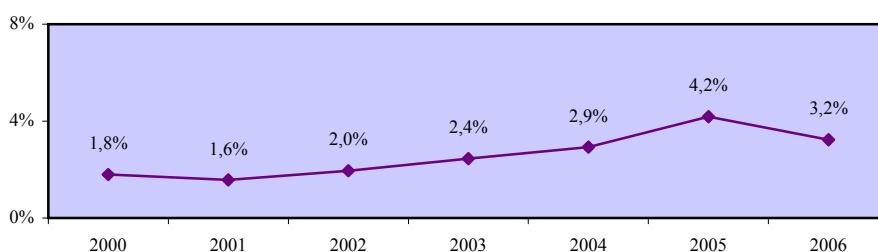

Χάσμα ποσοστών αδρανών ανδρών και γυναικών 55-64 χρονών που επιθυμούν εργασία

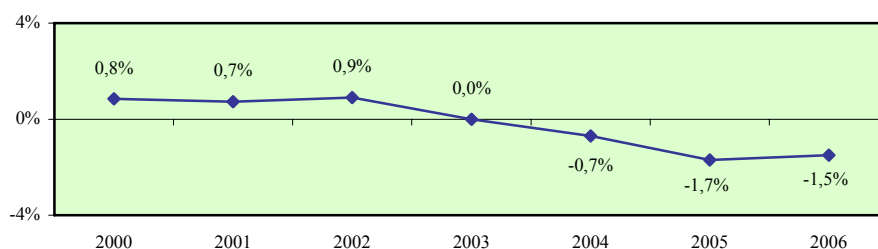

4.3. Ποσοστά αδρανών 15-64 χρονών που επιθυμούν εργασία κατά επίπεδο εκπαίδευσης

Στο υποκεφάλαιο αυτό παρουσιάζονται τα ποσοστά αδρανών 15-64 χρονών που επιθυμούν εργασία κατά επίπεδο εκπαίδευσης στην Κύπρο. Οι εξεταζόμενοι δείκτες προσδιορίζονται παραστατικά στο πιο κάτω διάγραμμα.

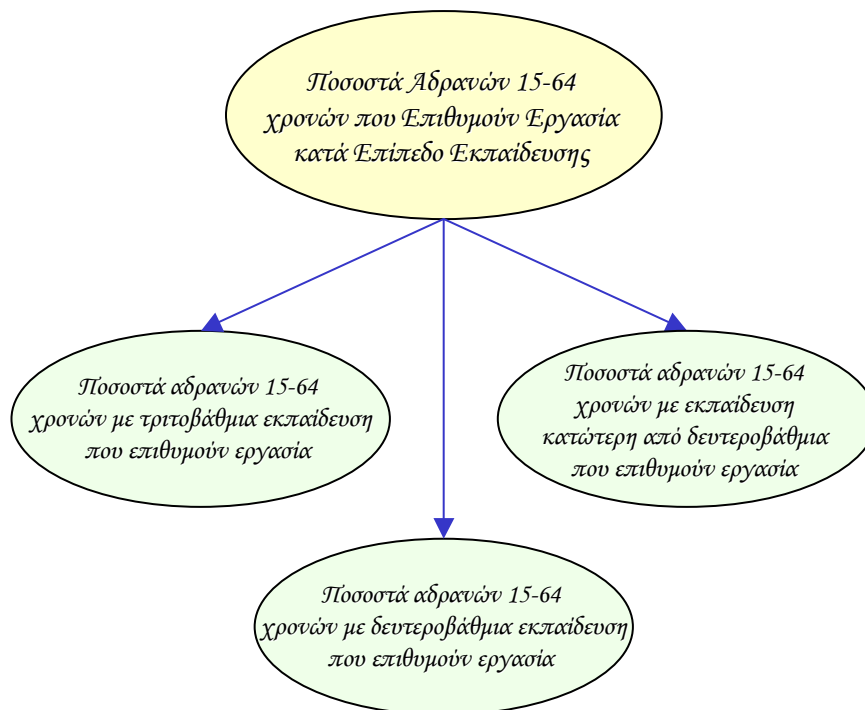

Οι δείκτες των ποσοστών αδρανών που επιθυμούν εργασία κατά επίπεδο εκπαίδευσης υπολογίζονται τόσο για το σύνολο όσο και για τους άνδρες και τις γυναίκες. Επίσης, εξετάζεται το χάσμα το οποίο παρατηρείται στον κάθε δείκτη μεταξύ των δύο φύλων.

Τα στοιχεία και οι πληροφορίες που παρουσιάζονται για κάθε δείκτη αφορούν την περιγραφή του και την πηγή πληροφοριών καθώς και τα στοιχεία που αξιοποιήθηκαν στον υπολογισμό του. Επισημαίνεται ότι τα στοιχεία για τα ποσοστά αδρανών που επιθυμούν εργασία κατά επίπεδο εκπαίδευσης στα κράτη μέλη της Ευρωπαϊκής Ένωσης δεν είναι διαθέσιμα.

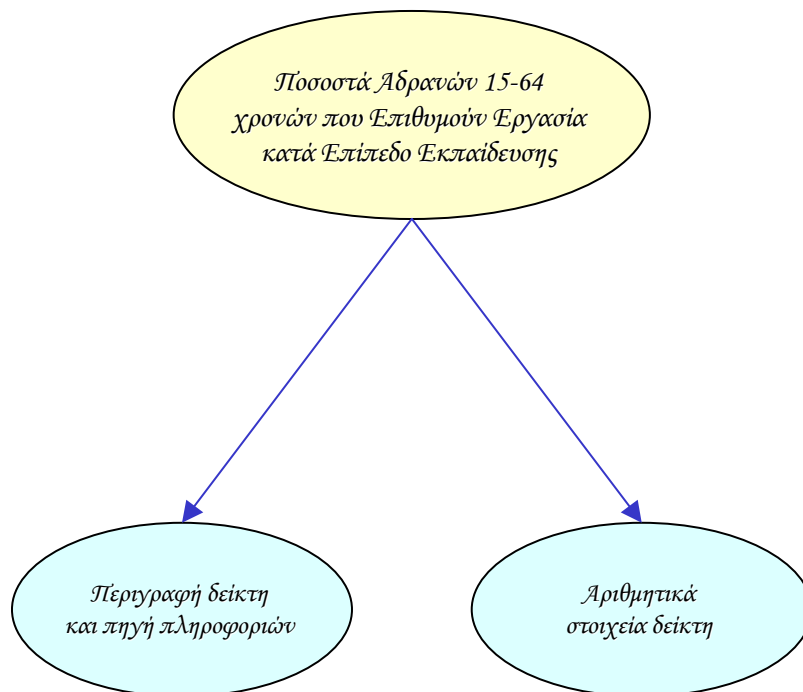

Ποσοστό αδρανών 15-64 χρονών με τριτοβάθμια εκπαίδευση που επιθυμούν εργασία - σύνολο

Περιγραφή δείκτη και πηγή πληροφοριών

Το ποσοστό αδρανών 15-64 χρονών με τριτοβάθμια εκπαίδευση που επιθυμούν εργασία υπολογίζεται με τη διαίρεση του αριθμού των αδρανών 15-64 χρονών με τριτοβάθμια εκπαίδευση που επιθυμούν εργασία με τον αριθμό του πληθυσμού της ίδιας ηλικιακής ομάδας με τριτοβάθμια εκπαίδευση.

$$\text{Ποσοστό αδρανών} = \frac{\text{Αδρανείς 15-64 χρονών με τριτοβάθμια εκπαίδευση που επιθυμούν εργασία}}{\text{Πληθυσμός 15-64 χρονών με τριτοβάθμια εκπαίδευση}} \times 100$$

Η πηγή πληροφοριών είναι η Έρευνα Εργατικού Δυναμικού που διεξάγεται από τη Στατιστική Υπηρεσία και αφορά το δεύτερο τρίμηνο του κάθε χρόνου.

Αδρανείς 15-64 χρονών με τριτοβάθμια εκπαίδευση που επιθυμούν εργασία

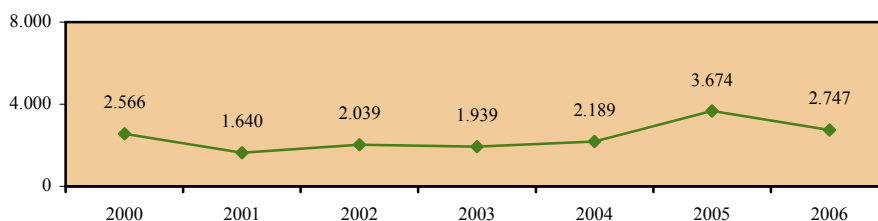

Πληθυσμός 15-64 χρονών με τριτοβάθμια εκπαίδευση

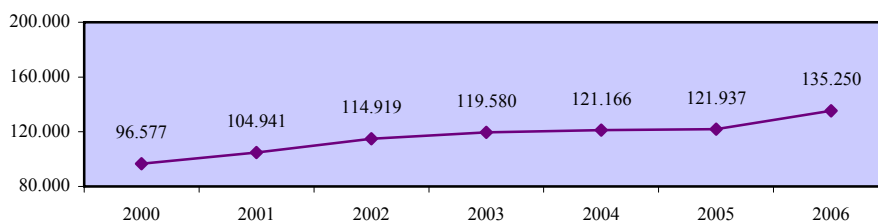

Ποσοστό αδρανών 15-64 χρονών με τριτοβάθμια εκπαίδευση που επιθυμούν εργασία - σύνολο

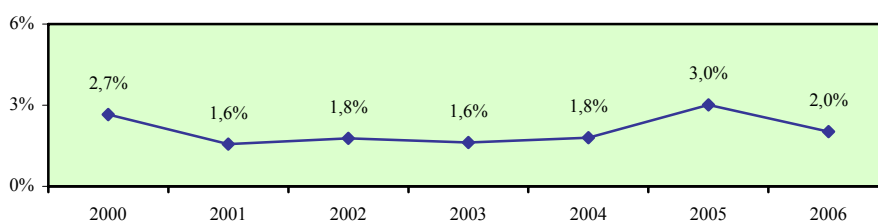

Ποσοστό αδρανών 15-64 χρονών με τριτοβάθμια εκπαίδευση που επιθυμούν εργασία - άνδρες

Περιγραφή δείκτη και πηγή πληροφοριών

Το ποσοστό αδρανών ανδρών 15-64 χρονών με τριτοβάθμια εκπαίδευση που επιθυμούν εργασία υπολογίζεται με τη διαίρεση του αριθμού των αδρανών ανδρών 15-64 χρονών με τριτοβάθμια εκπαίδευση που επιθυμούν εργασία με τον αριθμό του ανδρικού πληθυσμού της ίδιας ηλικιακής ομάδας με τριτοβάθμια εκπαίδευση.

$$\text{Ποσοστό αδρανών} = \frac{\text{Αδρανείς άνδρες 15-64 χρονών με τριτοβάθμια εκπαίδευση που επιθυμούν εργασία}}{\text{Ανδρικός πληθυσμός 15-64 χρονών με τριτοβάθμια εκπαίδευση}} \times 100$$

Η πηγή πληροφοριών είναι η Έρευνα Εργατικού Δυναμικού που διεξάγεται από τη Στατιστική Υπηρεσία και αφορά το δεύτερο τρίμηνο του κάθε χρόνου.

Αδρανείς άνδρες 15-64 χρονών με τριτοβάθμια εκπαίδευση που επιθυμούν εργασία

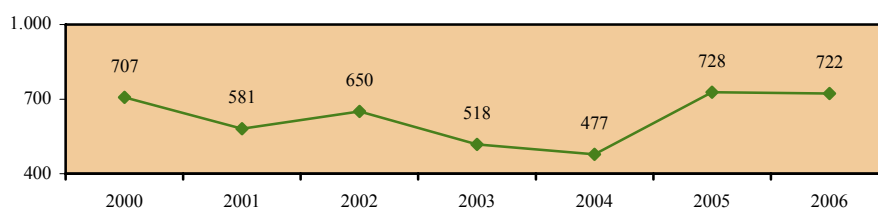

Ανδρικός πληθυσμός 15-64 χρονών με τριτοβάθμια εκπαίδευση

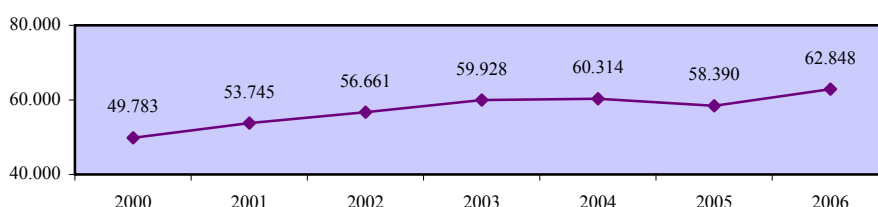

Ποσοστό αδρανών 15-64 χρονών με τριτοβάθμια εκπαίδευση που επιθυμούν εργασία - άνδρες

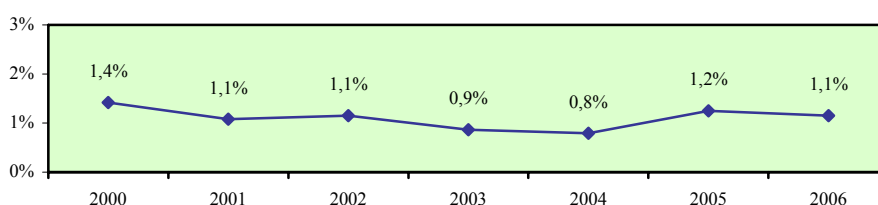

Ποσοστό αδρανών 15-64 χρονών με τριτοβάθμια εκπαίδευση που επιθυμούν εργασία - γυναίκες

Περιγραφή δείκτη και πηγή πληροφοριών

Το ποσοστό αδρανών γυναικών 15-64 χρονών με τριτοβάθμια εκπαίδευση που επιθυμούν εργασία υπολογίζεται με τη διαίρεση του αριθμού των αδρανών γυναικών 15-64 χρονών με τριτοβάθμια εκπαίδευση που επιθυμούν εργασία με τον αριθμό του γυναικείου πληθυσμού της ίδιας ηλικιακής ομάδας με τριτοβάθμια εκπαίδευση.

$$\text{Ποσοστό αδρανών} = \frac{\text{Αδρανείς γυναίκες 15-64 χρονών με τριτοβάθμια εκπαίδευση που επιθυμούν εργασία}}{\text{Γυναικείος πληθυσμός 15-64 χρονών με τριτοβάθμια εκπαίδευση}} \times 100$$

Η πηγή πληροφοριών είναι η Έρευνα Εργατικού Δυναμικού που διεξάγεται από τη Στατιστική Υπηρεσία και αφορά το δεύτερο τρίμηνο του κάθε χρόνου.

Αδρανείς γυναίκες 15-64 χρονών με τριτοβάθμια εκπαίδευση που επιθυμούν εργασία

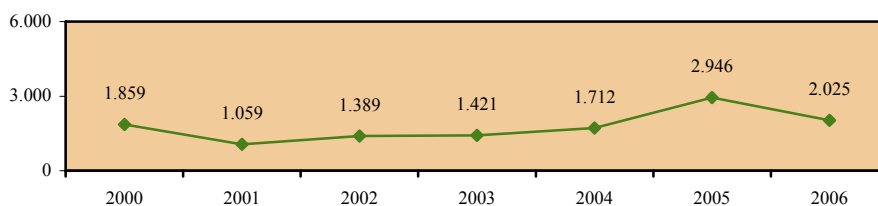

Γυναικείος πληθυσμός 15-64 χρονών με τριτοβάθμια εκπαίδευση

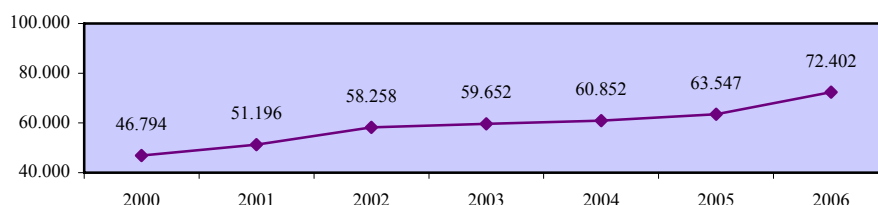

Ποσοστό αδρανών 15-64 χρονών με τριτοβάθμια εκπαίδευση που επιθυμούν εργασία - γυναίκες

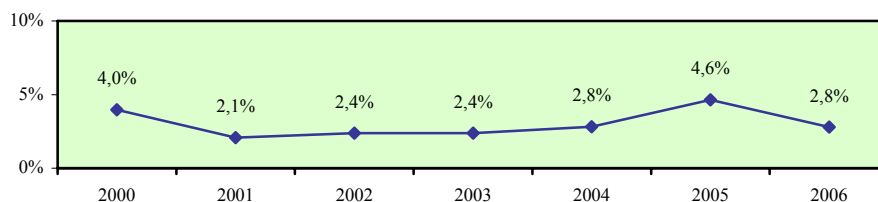

Χάσμα ποσοστών αδρανών ανδρών και γυναικών 15-64 χρονών με τριτοβάθμια εκπαίδευση που επιθυμούν εργασία

Περιγραφή δείκτη και πηγή πληροφοριών

Το χάσμα ποσοστών αδρανών ανδρών και γυναικών 15-64 χρονών με τριτοβάθμια εκπαίδευση που επιθυμούν εργασία υπολογίζεται με την αφαίρεση του ποσοστού αδρανών γυναικών 15-64 χρονών με τριτοβάθμια εκπαίδευση που επιθυμούν εργασία από το αντίστοιχο ποσοστό για τους άνδρες.

$$\text{Χάσμα} = \% \text{ Επιθυμίας ανδρών} - \% \text{ Επιθυμίας γυναικών}$$

Η πηγή πληροφοριών είναι η Έρευνα Εργατικού Δυναμικού που διεξάγεται από τη Στατιστική Υπηρεσία και αφορά το δεύτερο τρίμηνο του κάθε χρόνου.

Ποσοστό αδρανών 15-64 χρονών με τριτοβάθμια εκπαίδευση που επιθυμούν εργασία - άνδρες

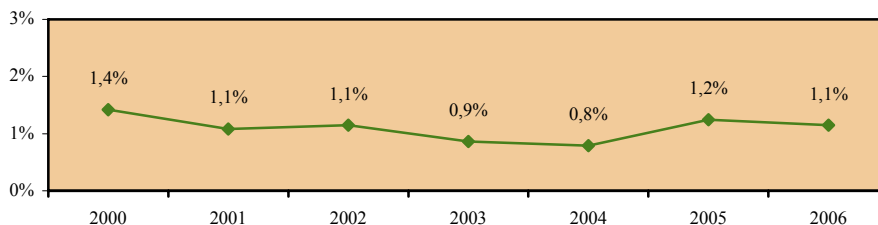

Ποσοστό αδρανών 15-64 χρονών με τριτοβάθμια εκπαίδευση που επιθυμούν εργασία - γυναίκες

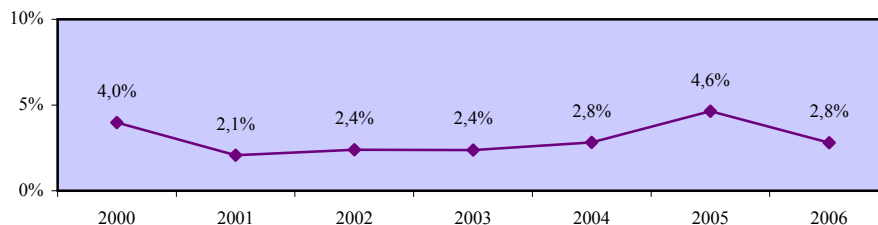

Χάσμα ποσοστών αδρανών ανδρών και γυναικών 15-64 χρονών με τριτοβάθμια εκπαίδευση που επιθυμούν εργασία

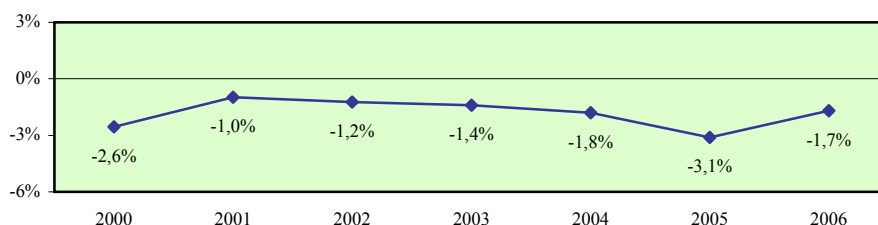

Ποσοστό αδρανών 15-64 χρονών με δευτεροβάθμια εκπαίδευση που επιθυμούν εργασία - σύνολο

Περιγραφή δείκτη και πηγή πληροφοριών

Το ποσοστό αδρανών 15-64 χρονών με δευτεροβάθμια εκπαίδευση που επιθυμούν εργασία υπολογίζεται με τη διαίρεση του αριθμού των αδρανών 15-64 χρονών με δευτεροβάθμια εκπαίδευση που επιθυμούν εργασία με τον αριθμό του πληθυσμού της ίδιας ηλικιακής ομάδας με δευτεροβάθμια εκπαίδευση.

$$\text{Ποσοστό αδρανών} = \frac{\text{Αδρανείς 15-64 χρονών με δευτεροβάθμια εκπαίδευση που επιθυμούν εργασία}}{\text{Πληθυσμός 15-64 χρονών με δευτεροβάθμια εκπαίδευση}} \times 100$$

Η πηγή πληροφοριών είναι η Έρευνα Εργατικού Δυναμικού που διεξάγεται από τη Στατιστική Υπηρεσία και αφορά το δεύτερο τρίμηνο του κάθε χρόνου.

Αδρανείς 15-64 χρονών με δευτεροβάθμια εκπαίδευση που επιθυμούν εργασία

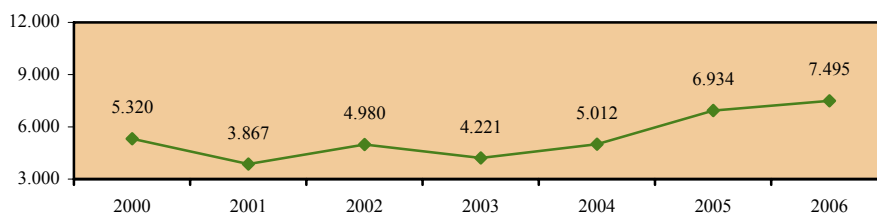

Πληθυσμός 15-64 χρονών με δευτεροβάθμια εκπαίδευση

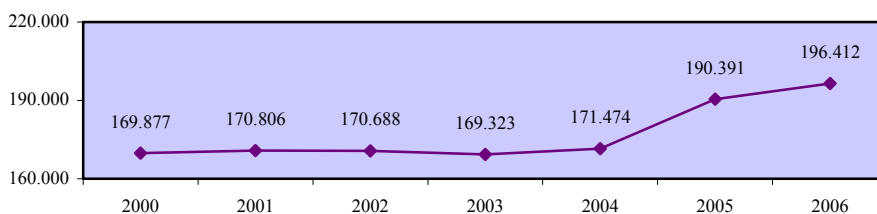

Ποσοστό αδρανών 15-64 χρονών με δευτεροβάθμια εκπαίδευση που επιθυμούν εργασία - σύνολο

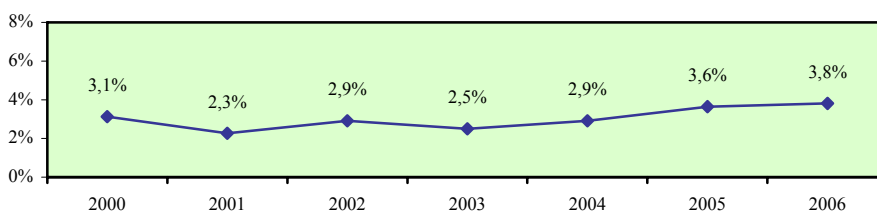

Ποσοστό αδρανών 15-64 χρονών με δευτεροβάθμια εκπαίδευση που επιθυμούν εργασία - άνδρες

Περιγραφή δείκτη και πηγή πληροφοριών

Το ποσοστό αδρανών ανδρών 15-64 χρονών με δευτεροβάθμια εκπαίδευση που επιθυμούν εργασία υπολογίζεται με τη διαίρεση του αριθμού των αδρανών ανδρών 15-64 χρονών με δευτεροβάθμια εκπαίδευση που επιθυμούν εργασία με τον αριθμό του ανδρικού πληθυσμού της ίδιας ηλικιακής ομάδας με δευτεροβάθμια εκπαίδευση.

$$\text{Ποσοστό αδρανών} = \frac{\text{Αδρανείς άνδρες 15-64 χρονών με δευτεροβάθμια εκπαίδευση που επιθυμούν εργασία}}{\text{Ανδρικός πληθυσμός 15-64 χρονών με δευτεροβάθμια εκπαίδευση}} \times 100$$

Η πηγή πληροφοριών είναι η Έρευνα Εργατικού Δυναμικού που διεξάγεται από τη Στατιστική Υπηρεσία και αφορά το δεύτερο τρίμηνο του κάθε χρόνου.

Αδρανείς άνδρες 15-64 χρονών με δευτεροβάθμια εκπαίδευση που επιθυμούν εργασία

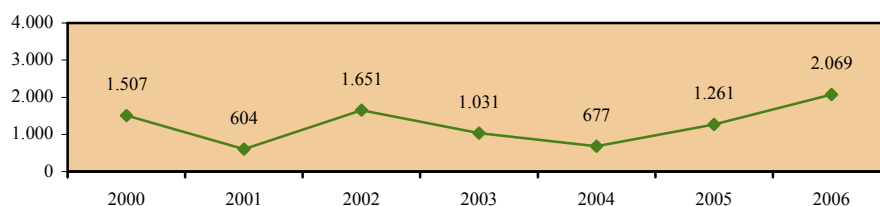

Ανδρικός πληθυσμός 15-64 χρονών με δευτεροβάθμια εκπαίδευση

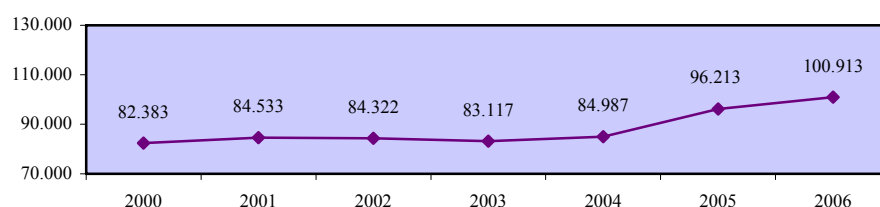

Ποσοστό αδρανών 15-64 χρονών με δευτεροβάθμια εκπαίδευση που επιθυμούν εργασία - άνδρες

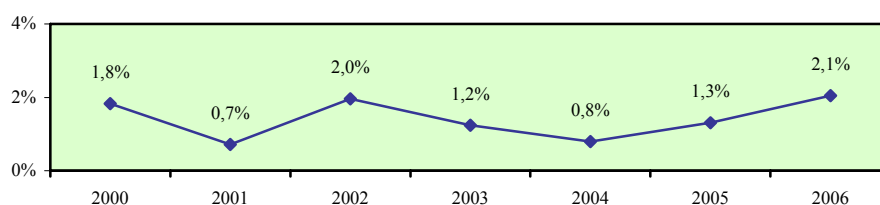

Ποσοστό αδρανών 15-64 χρονών με δευτεροβάθμια εκπαίδευση που επιθυμούν εργασία - γυναίκες

Περιγραφή δείκτη και πηγή πληροφοριών

Το ποσοστό αδρανών γυναικών 15-64 χρονών με δευτεροβάθμια εκπαίδευση που επιθυμούν εργασία υπολογίζεται με τη διαίρεση του αριθμού των αδρανών γυναικών 15-64 χρονών με δευτεροβάθμια εκπαίδευση που επιθυμούν εργασία με τον αριθμό του γυναικείου πληθυσμού της ίδιας ηλικιακής ομάδας με δευτεροβάθμια εκπαίδευση.

$$\text{Ποσοστό αδρανών} = \frac{\text{Αδρανείς γυναίκες 15-64 χρονών με δευτεροβάθμια εκπαίδευση που επιθυμούν εργασία}}{\text{Γυναικείος πληθυσμός 15-64 χρονών με δευτεροβάθμια εκπαίδευση}} \times 100$$

Η πηγή πληροφοριών είναι η Έρευνα Εργατικού Δυναμικού που διεξάγεται από τη Στατιστική Υπηρεσία και αφορά το δεύτερο τρίμηνο του κάθε χρόνου.

Αδρανείς γυναίκες 15-64 χρονών με δευτεροβάθμια εκπαίδευση που επιθυμούν εργασία

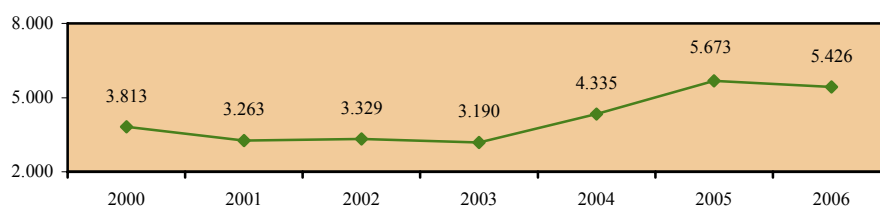

Γυναικείος πληθυσμός 15-64 χρονών με δευτεροβάθμια εκπαίδευση

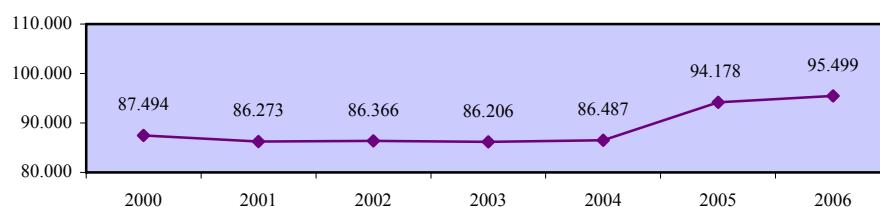

Ποσοστό αδρανών 15-64 χρονών με δευτεροβάθμια εκπαίδευση που επιθυμούν εργασία - γυναίκες

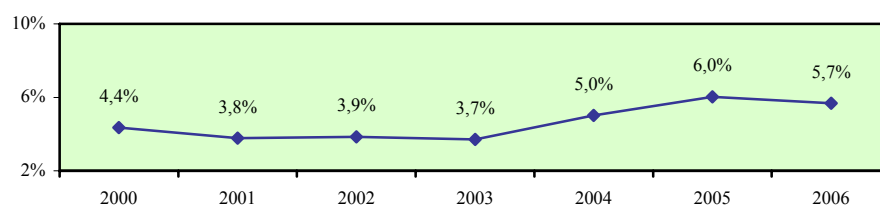

Χάσμα ποσοστών αδρανών ανδρών και γυναικών 15-64 χρονών με δευτεροβάθμια εκπαίδευση που επιθυμούν εργασία

Περιγραφή δείκτη και πηγή πληροφοριών

Το χάσμα ποσοστών αδρανών ανδρών και γυναικών 15-64 χρονών με δευτεροβάθμια εκπαίδευση που επιθυμούν εργασία υπολογίζεται με την αφαίρεση του ποσοστού αδρανών γυναικών 15-64 χρονών με δευτεροβάθμια εκπαίδευση που επιθυμούν εργασία από το αντίστοιχο ποσοστό για τους άνδρες.

$$\text{Χάσμα} = \% \text{ Επιθυμίας ανδρών} - \% \text{ Επιθυμίας γυναικών}$$

Η πηγή πληροφοριών είναι η Έρευνα Εργατικού Δυναμικού που διεξάγεται από τη Στατιστική Υπηρεσία και αφορά το δεύτερο τρίμηνο του κάθε χρόνου.

Ποσοστό αδρανών 15-64 χρονών με δευτεροβάθμια εκπαίδευση που επιθυμούν εργασία - άνδρες

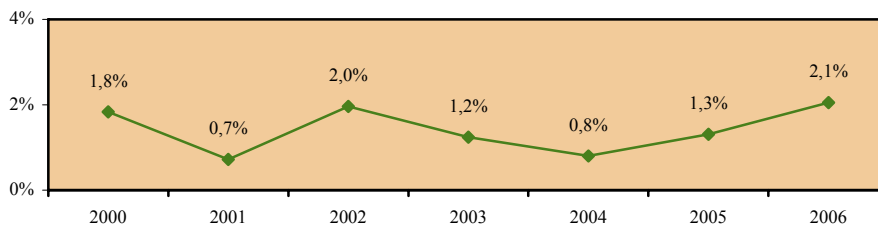

Ποσοστό αδρανών 15-64 χρονών με δευτεροβάθμια εκπαίδευση που επιθυμούν εργασία - γυναίκες

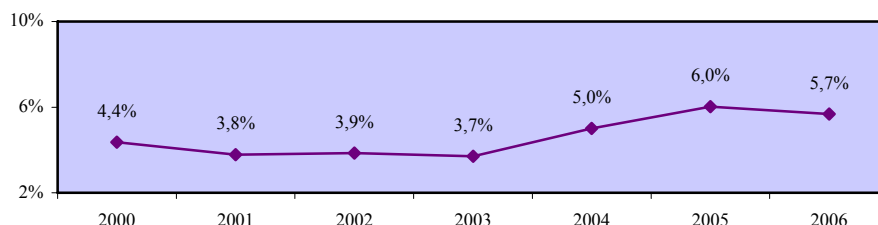

Χάσμα ποσοστών αδρανών ανδρών και γυναικών 15-64 χρονών με δευτεροβάθμια εκπαίδευση που επιθυμούν εργασία

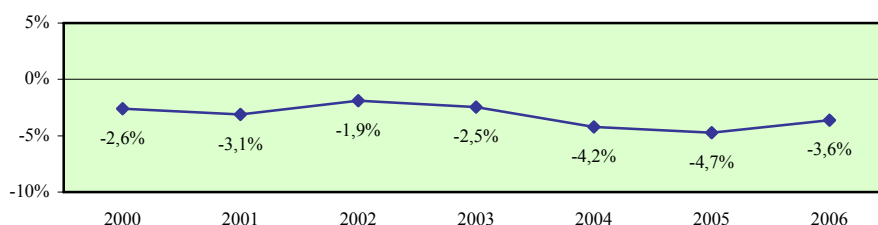

Ποσοστό αδρανών 15-64 χρονών με εκπαίδευση κατώτερη από δευτεροβάθμια που επιθυμούν εργασία - σύνολο

Περιγραφή δείκτη και πηγή πληροφοριών

Το ποσοστό αδρανών 15-64 χρονών με εκπαίδευση κατώτερη από δευτεροβάθμια που επιθυμούν εργασία υπολογίζεται με τη διαίρεση του αριθμού των αδρανών 15-64 χρονών με εκπαίδευση κατώτερη από δευτεροβάθμια που επιθυμούν εργασία με τον αριθμό του πληθυσμού της ίδιας ηλικιακής ομάδας με εκπαίδευση κατώτερη από δευτεροβάθμια.

$$\text{Ποσοστό αδρανών} = \frac{\text{Αδρανείς 15-64 χρονών με εκπαίδευση κατώτερη από δευτεροβάθμια που επιθυμούν εργασία}}{\text{Πληθυσμός 15-64 χρονών με εκπαίδευση κατώτερη από δευτεροβάθμια}} \times 100$$

Η πηγή πληροφοριών είναι η Έρευνα Εργατικού Δυναμικού που διεξάγεται από τη Στατιστική Υπηρεσία και αφορά το δεύτερο τρίμηνο του κάθε χρόνου.

Αδρανείς 15-64 χρονών με εκπαίδευση κατώτερη από δευτεροβάθμια που επιθυμούν εργασία

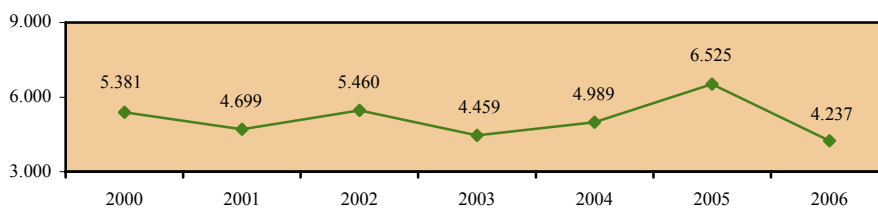

Πληθυσμός 15-64 χρονών με εκπαίδευση κατώτερη από δευτεροβάθμια

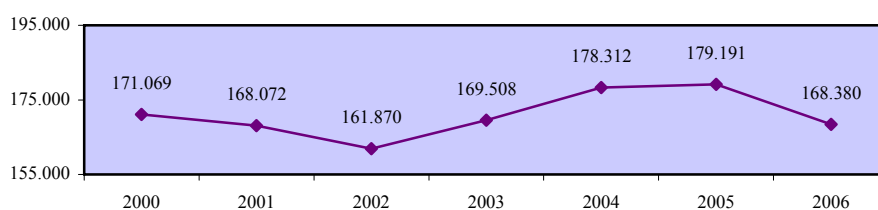

Ποσοστό αδρανών 15-64 χρονών με εκπαίδευση κατώτερη από δευτεροβάθμια που επιθυμούν εργασία - σύνολο

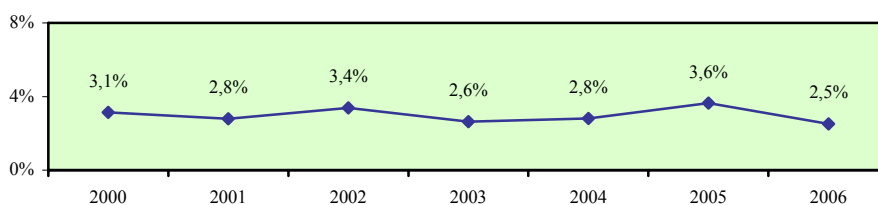

Ποσοστό αδρανών 15-64 χρονών που επιθυμούν εργασία με εκπαίδευση κατώτερη από δευτεροβάθμια - άνδρες

Περιγραφή δείκτη και πηγή πληροφοριών

Το ποσοστό αδρανών ανδρών 15-64 χρονών με εκπαίδευση κατώτερη από δευτεροβάθμια που επιθυμούν εργασία υπολογίζεται με τη διαίρεση του αριθμού των αδρανών ανδρών 15-64 χρονών με εκπαίδευση κατώτερη από δευτεροβάθμια που επιθυμούν εργασία με τον αριθμό του ανδρικού πληθυσμού της ίδιας ηλικιακής ομάδας με εκπαίδευση κατώτερη από δευτεροβάθμια.

$$\text{Ποσοστό αδρανών} = \frac{\text{Αδρανείς άνδρες 15-64 χρονών με εκπαίδευση κατώτερη από δευτεροβάθμια που επιθυμούν εργασία}}{\text{Ανδρικός πληθυσμός 15-64 χρονών με εκπαίδευση κατώτερη από δευτεροβάθμια}} \times 100$$

Η πηγή πληροφοριών είναι η Έρευνα Εργατικού Δυναμικού που διεξάγεται από τη Στατιστική Υπηρεσία και αφορά το δεύτερο τρίμηνο του κάθε χρόνου.

Αδρανείς άνδρες 15-64 χρονών με εκπαίδευση κατώτερη από δευτεροβάθμια που επιθυμούν εργασία

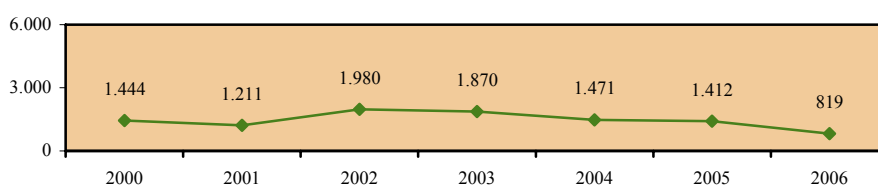

Ανδρικός πληθυσμός 15-64 χρονών με εκπαίδευση κατώτερη από δευτεροβάθμια

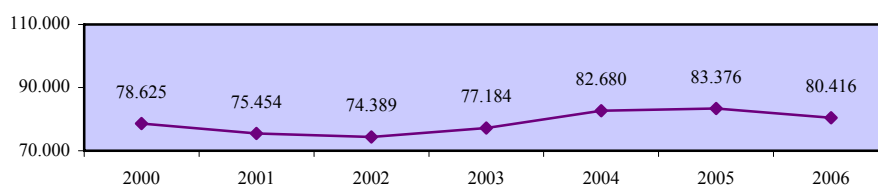

Ποσοστό αδρανών 15-64 χρονών με εκπαίδευση κατώτερη από δευτεροβάθμια που επιθυμούν εργασία - άνδρες

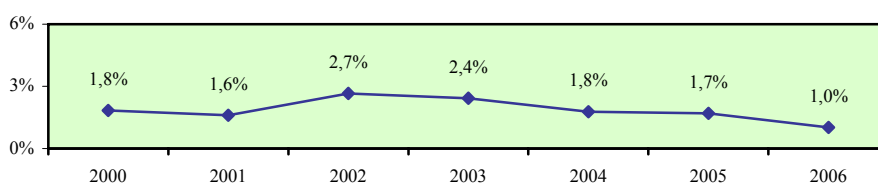

Ποσοστό αδρανών 15-64 χρονών που επιθυμούν εργασία με εκπαίδευση κατώτερη από δευτεροβάθμια - γυναίκες

Περιγραφή δείκτη και πηγή πληροφοριών

Το ποσοστό αδρανών γυναικών 15-64 χρονών με εκπαίδευση κατώτερη από δευτεροβάθμια που επιθυμούν εργασία υπολογίζεται με τη διαίρεση του αριθμού των αδρανών γυναικών 15-64 χρονών με εκπαίδευση κατώτερη από δευτεροβάθμια που επιθυμούν εργασία με τον αριθμό του γυναικείου πληθυσμού της ίδιας ηλικιακής ομάδας με εκπαίδευση κατώτερη από δευτεροβάθμια.

$$\text{Ποσοστό αδρανών} = \frac{\text{Αδρανείς γυναίκες 15-64 χρονών με εκπαίδευση κατώτερη από δευτεροβάθμια που επιθυμούν εργασία}}{\text{Γυναικείος πληθυσμός 15-64 χρονών με εκπαίδευση κατώτερη από δευτεροβάθμια}} \times 100$$

Η πηγή πληροφοριών είναι η Έρευνα Εργατικού Δυναμικού που διεξάγεται από τη Στατιστική Υπηρεσία και αφορά το δεύτερο τρίμηνο του κάθε χρόνου.

Αδρανείς γυναίκες 15-64 χρονών με εκπαίδευση κατώτερη από δευτεροβάθμια που επιθυμούν εργασία

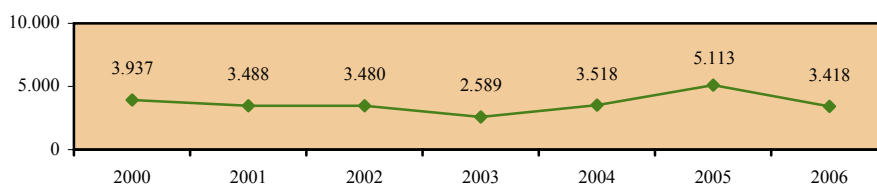

Γυναικείος πληθυσμός 15-64 χρονών με εκπαίδευση κατώτερη από δευτεροβάθμια

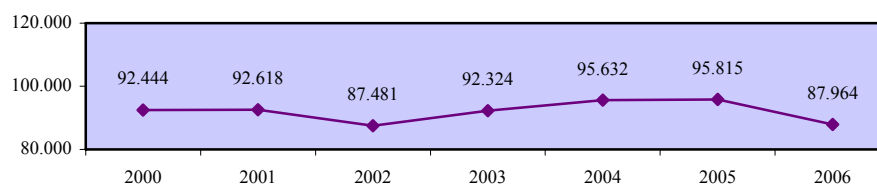

Ποσοστό αδρανών 15-64 χρονών με εκπαίδευση κατώτερη από δευτεροβάθμια που επιθυμούν εργασία - γυναίκες

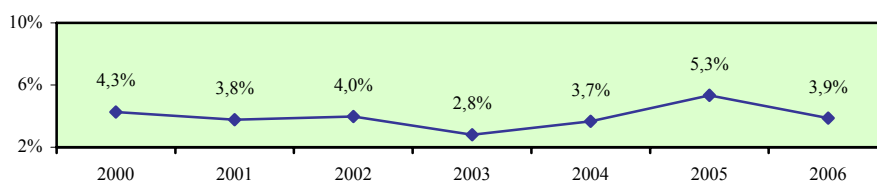

**Χάσμα ποσοστών αδρανών ανδρών και γυναικών
15-64 χρονών που επιθυμούν εργασία με εκπαίδευση
κατώτερη από δευτεροβάθμια**

Περιγραφή δείκτη και πηγή πληροφοριών

Το χάσμα ποσοστών αδρανών ανδρών και γυναικών 15-64 χρονών με εκπαίδευση κατώτερη από δευτεροβάθμια που επιθυμούν εργασία υπολογίζεται με την αφαίρεση του ποσοστού αδρανών γυναικών 15-64 χρονών με εκπαίδευση κατώτερη από δευτεροβάθμια που επιθυμούν εργασία από το αντίστοιχο ποσοστό για τους άνδρες.

$$\text{Χάσμα} = \% \text{ Επιθυμίας ανδρών} - \% \text{ Επιθυμίας γυναικών}$$

Η πηγή πληροφοριών είναι η Έρευνα Εργατικού Δυναμικού που διεξάγεται από τη Στατιστική Υπηρεσία και αφορά το δεύτερο τρίμηνο του κάθε χρόνου.

**Ποσοστό αδρανών 15-64 χρονών με εκπαίδευση κατώτερη
από δευτεροβάθμια που επιθυμούν εργασία - άνδρες**

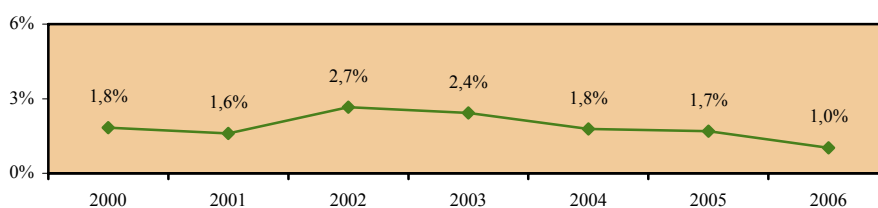

**Ποσοστό αδρανών 15-64 χρονών με εκπαίδευση κατώτερη
από δευτεροβάθμια που επιθυμούν εργασία - γυναίκες**

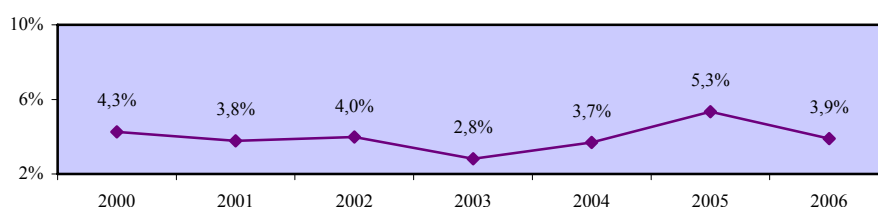

**Χάσμα ποσοστών αδρανών ανδρών και γυναικών 15-64 χρονών
με εκπαίδευση κατώτερη από δευτεροβάθμια που επιθυμούν εργασία**

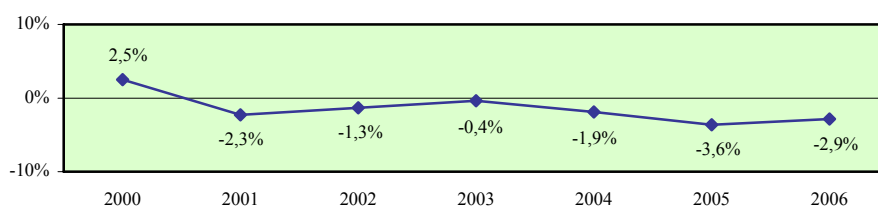

5. ΔΕΙΚΤΕΣ ΠΡΟΣΦΟΡΑΣ ΕΡΓΑΤΙΚΟΥ ΔΥΝΑΜΙΚΟΥ

Σε αυτό το κεφάλαιο εξετάζονται οι διαχρονικές τάσεις των δεικτών προσφοράς εργατικού δυναμικού στην Κύπρο ενώ περιέχονται και συγκριτικά στοιχεία όπου είναι διαθέσιμα για τα κράτη μέλη της Ευρωπαϊκής Ένωσης. Οι δείκτες αυτοί παρουσιάζουν τις τάσεις που διαφαίνονται σε σχέση με τους γενικούς ρυθμούς μεταβολής του οικονομικά ενεργού πληθυσμού και των απασχολούμενων καθώς και τους ρυθμούς μεταβολής των απασχολούμενων κατά τομέα οικονομικής δραστηριότητας και επαγγελματική κατηγορία.

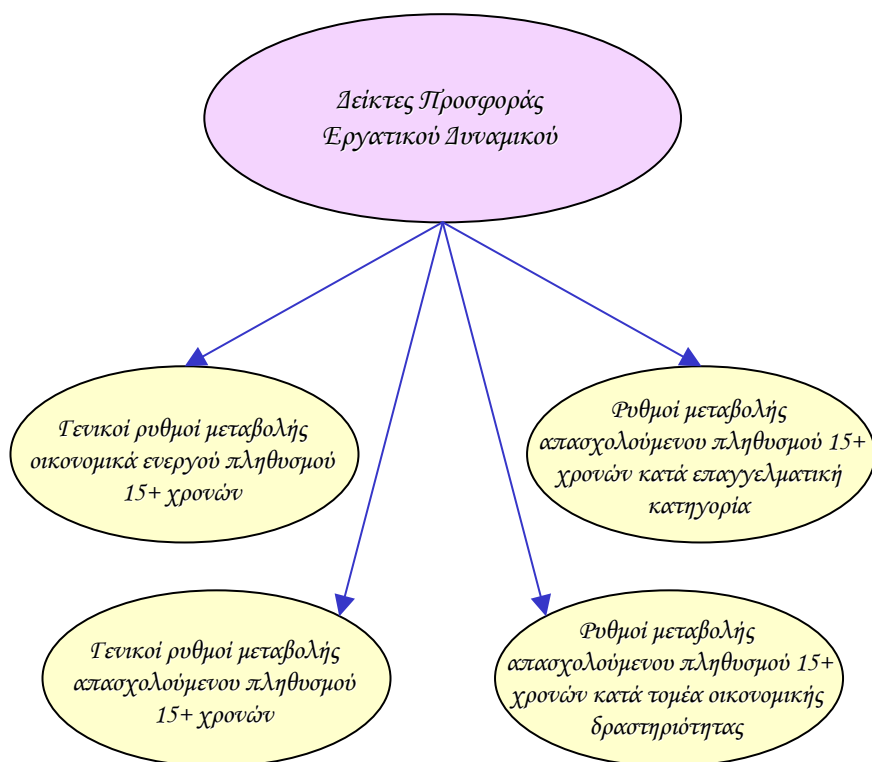

Επισημαίνεται ότι τα στοιχεία για την Κύπρο αφορούν την περίοδο 2000-2006 ενώ τα πιο πρόσφατα διαθέσιμα στοιχεία της Ευρωπαϊκής Ένωσης ήταν μέχρι το έτος 2005.

Αναλυτικά οι δείκτες προσφοράς εργατικού δυναμικού παρουσιάζονται στη συνέχεια του κεφαλαίου ενώ από την εξέταση της γενικής εικόνας που προκύπτει επισημαίνονται τα ακόλουθα:

- Ο γενικός ρυθμός αύξησης του απασχολούμενου πληθυσμού 15+ χρονών στην Κύπρο παρουσιάζεται σε αξιόλογα επίπεδα σημειώνοντας αυξομειώσεις κατά τη διάρκεια της περιόδου 2000-2006. Επισημαίνεται ότι ο γενικός ρυθμός αύξησης των απασχολούμενων γυναικών είναι κατά κανόνα μεγαλύτερος από τον αντίστοιχο ρυθμό αύξησης των απασχολούμενων ανδρών.
- Ο ρυθμός μεταβολής των απασχολούμενων 15+ χρονών στον **τριτογενή τομέα** στην Κύπρο παρουσιάστηκε θετικός καθόλη τη διάρκεια της περιόδου 2000-2006. Αξιόλογος εμφανίστηκε κατά κανόνα και ο ρυθμός αύξησης των απασχολούμενων στο **δευτερογενή τομέα** ενώ στον **πρωτογενή τομέα** σημειώθηκαν σημαντικές αυξήσεις αλλά και σημαντικές μειώσεις κατά την περίοδο 2000-2006. Η ίδια περίπου εικόνα παρατηρείται τόσο στους άνδρες όσο και στις γυναίκες.
- Οι σημαντικότερες **αριθμητικές και ποσοστιαίες αυξήσεις των απασχολούμενων 15+ χρονών** σημειώθηκαν στο Εμπόριο και επιδιορθώσεις, στην Ακίνητη περιουσία και επιχειρηματικές δραστηριότητες, στην Εκπαίδευση, στις Άλλες δραστηριότητες υπηρεσιών, στα Ιδιωτικά νοικοκυριά και στις Κατασκευές.
- Ο ρυθμός μεταβολής των απασχολούμενων 15+ χρονών στα **επαγγέλματα ανώτερου επιπέδου** στην Κύπρο παρουσιάστηκε θετικός και σε αξιόλογα επίπεδα κατά την περίοδο 2000-2006, με εξαίρεση το 2004 όπου παρατηρήθηκε πολύ μικρή μείωση. Σε ψηλά επίπεδα, με εξαίρεση το 2005, κυμάνθηκε και ο ρυθμός αύξησης των απασχολούμενων στα **επαγγέλματα κατώτερου επιπέδου** ενώ μικρότεροι εμφανίστηκαν κατά κανόνα οι ρυθμοί στα **επαγγέλματα μέσου επιπέδου**. Η ίδια περίπου εικόνα παρατηρείται τόσο στους άνδρες όσο και στις γυναίκες.
- Οι σημαντικότερες **αριθμητικές και ποσοστιαίες αυξήσεις των απασχολούμενων 15+ χρονών** παρουσιάστηκαν στους Πτυχιούχους, στους Τεχνικούς βοηθούς και ειδικούς γραφείς καθώς και στους Ανειδίκευτους εργάτες. Αξιόλογος ήταν επίσης ο ρυθμός αύξησης που σημειώθηκε στους Διευθυντές.

5.1. Γενικοί ρυθμοί μεταβολής οικονομικά ενεργού πληθυσμού 15-64 χρονών

Το υποκεφάλαιο αυτό παρουσιάζει τους γενικούς ρυθμούς μεταβολής του οικονομικά ενεργού πληθυσμού 15-64 χρονών στην Κύπρο και στα κράτη μέλη της Ευρωπαϊκής Ένωσης. Οι εξεταζόμενοι δείκτες προσδιορίζονται παραστατικά στο πιο κάτω διάγραμμα.

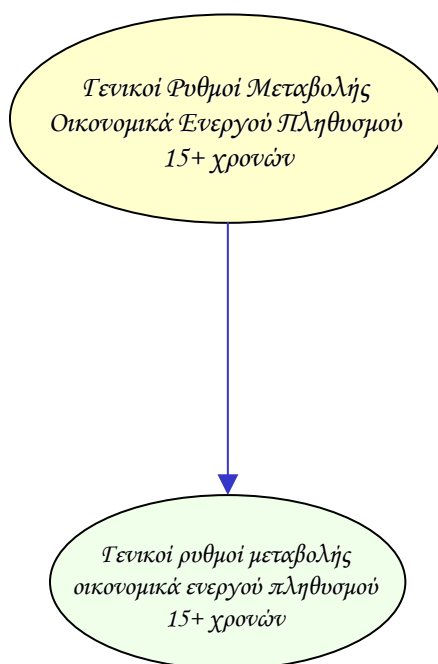

Οι δείκτες των γενικών ρυθμών μεταβολής του οικονομικά ενεργού πληθυσμού υπολογίζονται τόσο για το σύνολο όσο και για τους άνδρες και τις γυναίκες. Επίσης, εξετάζεται το χάσμα το οποίο παρατηρείται στον κάθε δείκτη μεταξύ των δύο φύλων.

Τα στοιχεία και οι πληροφορίες που παρουσιάζονται για κάθε δείκτη αφορούν την περιγραφή του και την πηγή πληροφοριών, τα στοιχεία που αξιοποιήθηκαν στον υπολογισμό του, σύγκριση με τα αντίστοιχα στοιχεία των κρατών μελών της Ευρωπαϊκής Ένωσης όπου υπάρχουν καθώς και την απόκλιση που προκύπτει μεταξύ της Κύπρου και του μέσου όρου της Ευρωπαϊκής Ένωσης.

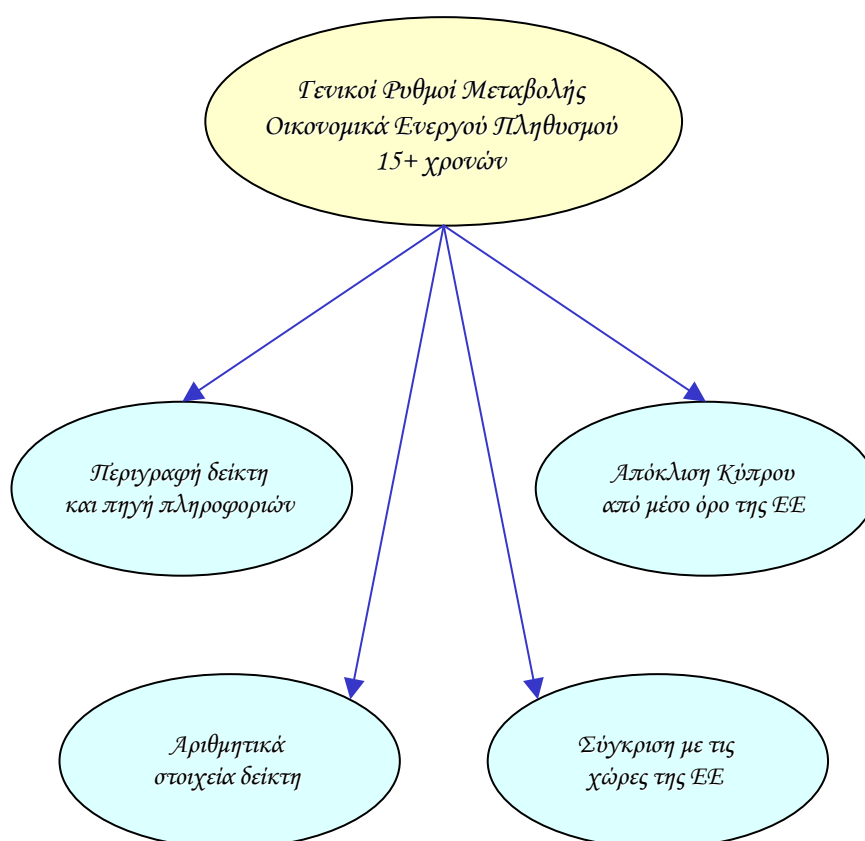

Γενικός ρυθμός μεταβολής οικονομικά ενεργού πληθυσμού 15-64 χρονών - σύνολο

Περιγραφή δείκτη και πηγή πληροφοριών

Ο γενικός ρυθμός μεταβολής οικονομικά ενεργού πληθυσμού 15-64 χρονών υπολογίζεται με τη διαίρεση της ετήσιας μεταβολής του οικονομικά ενεργού πληθυσμού 15-64 χρονών με τον οικονομικά ενεργό πληθυσμό 15-64 χρονών του προηγούμενου χρόνου.

$$\text{Ρυθμός μεταβολής} = \frac{\text{Ετήσια μεταβολή οικονομικά ενεργού πληθυσμού 15-64 χρονών}}{\text{Οικονομικά ενεργός πληθυσμός 15-64 χρονών προηγούμενου χρόνου}} \times 100$$

Η πηγή πληροφοριών είναι η Έρευνα Εργατικού Δυναμικού που διεξάγεται από τη Στατιστική Υπηρεσία και αφορά το δεύτερο τρίμηνο του κάθε χρόνου.

Ετήσια μεταβολή οικονομικά ενεργού πληθυσμού 15-64 χρονών

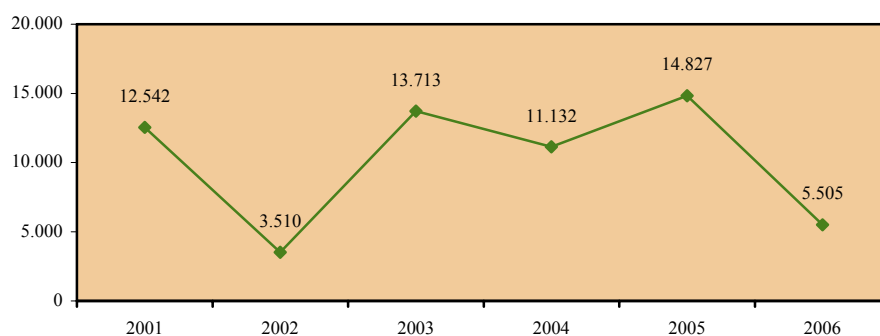

Οικονομικά ενεργός πληθυσμός 15-64 χρονών

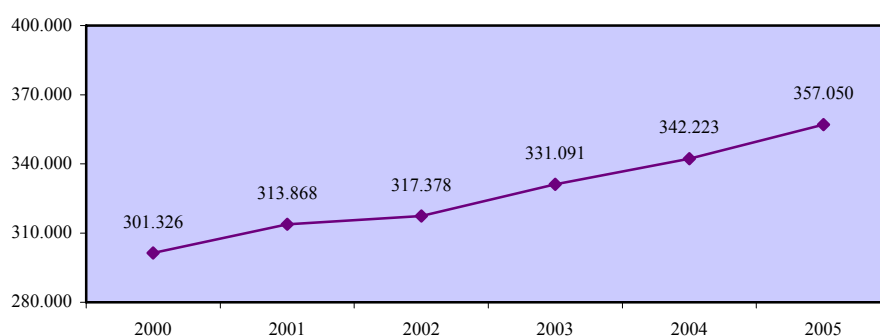

**Γενικός ρυθμός μεταβολής οικονομικά ενεργού
πληθυσμού 15-64 χρονών - σύνολο**

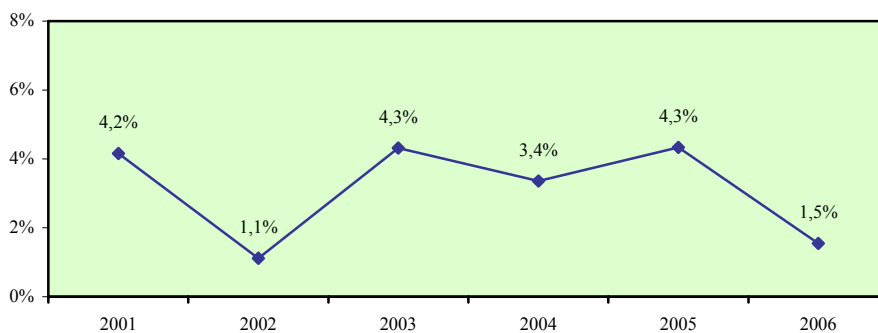

Σύγκριση με τις χώρες της Ευρωπαϊκής Ένωσης

	EU	AT	BE	CY	CZ	DE	DK	EE	EL	ES	FI	FR	HU
2001	0,0	0,0	-0,9	4,2	-0,5	0,4	-0,1	-0,2	-0,5	-0,7	0,5	0,0	-0,5
2002	0,3	0,6	0,6	1,1	-0,2	0,2	-0,3	-0,7	0,9	1,5	-0,1	0,4	0,1
2003	0,3	0,4	0,1	4,3	-0,4	0,4	-0,1	0,8	1,0	1,4	-0,4	0,3	0,9
2004	0,4	-0,7	1,0	3,4	-0,2	0,5	0,6	-0,1	1,3	1,1	-0,3	0,1	-0,1
2005	0,5	1,1	0,8	4,3	0,4	1,2	-0,3	0,1	0,3	1,0	0,5	0,0	0,8

	IE	IT	LT	LU	LV	MT	NL	PL	PT	SE	SI	SK	UK
2001	0,4	0,5	-1,1	0,3	0,5	0,1	0,6	-0,3	0,7	0,6	0,6	0,5	-0,2
2002	0,0	0,5	-0,1	0,8	1,1	0,4	0,7	-0,9	0,6	-0,3	-0,3	-0,5	0,0
2003	0,2	0,4	0,3	-0,6	0,4	0,1	0,0	-0,7	0,2	-0,3	-0,7	0,1	0,0
2004	0,7	1,2	-0,8	1,2	0,5	-0,4	0,1	0,1	0,1	-0,1	2,7	-0,3	0,0
2005	1,3	-0,2	-0,7	0,8	-0,1	-0,1	0,3	0,4	0,4	1,0	0,9	-0,8	0,1

Απόκλιση Κύπρου από μέσο όρο Ευρωπαϊκής Ένωσης

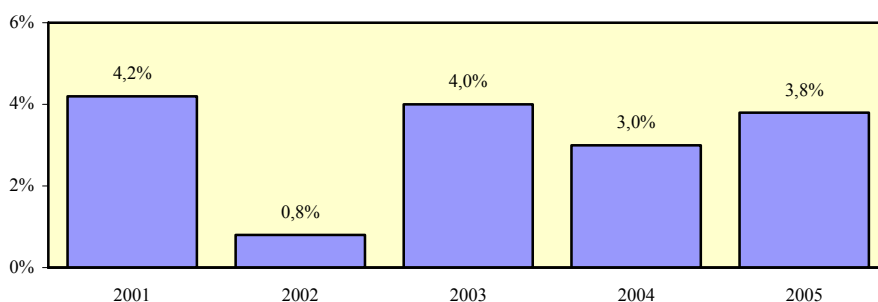

Γενικός ρυθμός μεταβολής οικονομικά ενεργού πληθυσμού 15-64 χρονών - άνδρες

Περιγραφή δείκτη και πηγή πληροφοριών

Ο γενικός ρυθμός μεταβολής οικονομικά ενεργού ανδρικού πληθυσμού 15-64 χρονών υπολογίζεται με τη διαίρεση της ετήσιας μεταβολής του οικονομικά ενεργού ανδρικού πληθυσμού 15-64 χρονών με τον οικονομικά ενεργό ανδρικό πληθυσμό 15-64 χρονών του προηγούμενου χρόνου.

$$\text{Ρυθμός μεταβολής} = \frac{\text{Ετήσια μεταβολή οικονομικά ενεργού ανδρικού πληθυσμού 15-64 χρονών}}{\text{Οικονομικά ενεργός ανδρικός πληθυσμός 15-64 χρονών προηγούμενου χρόνου}} \times 100$$

Η πηγή πληροφοριών είναι η Έρευνα Εργατικού Δυναμικού που διεξάγεται από τη Στατιστική Υπηρεσία και αφορά το δεύτερο τρίμηνο του κάθε χρόνου.

Ετήσια μεταβολή οικονομικά ενεργού ανδρικού πληθυσμού 15-64 χρονών

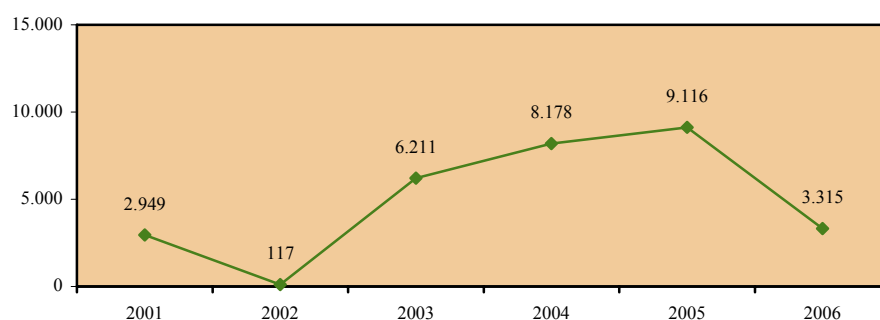

Οικονομικά ενεργός ανδρικός πληθυσμός 15-64 χρονών

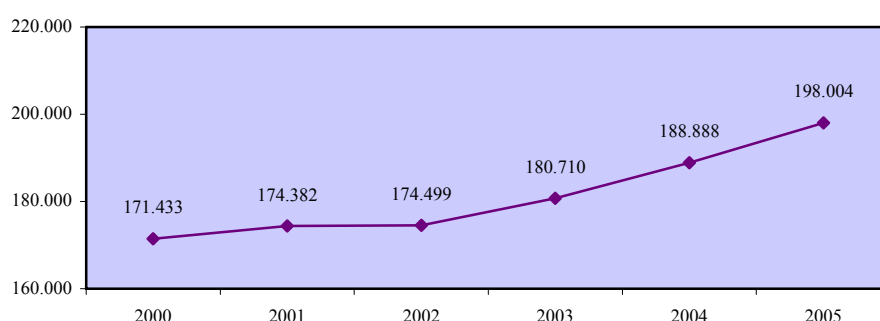

**Γενικός ρυθμός μεταβολής οικονομικά ενεργού
πληθυσμού 15-64 χρονών - άνδρες**

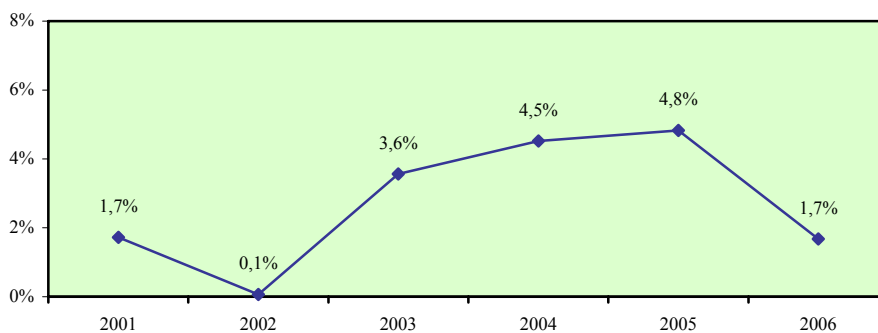

Σύγκριση με τις χώρες της Ευρωπαϊκής Ένωσης

	EU	AT	BE	CY	CZ	DE	DK	EE	EL	ES	FI	FR	HU
2001	-0,1	-0,7	-0,5	1,7	-0,5	0,1	-0,4	-0,7	-0,3	-0,4	0,4	0,0	-0,7
2002	0,0	0,2	0,0	0,1	0,0	-0,2	-0,2	-0,3	0,5	0,7	-0,6	0,3	-0,1
2003	0,2	0,3	-0,3	3,6	-0,6	0,3	0,2	0,4	0,7	0,9	-0,2	0,0	0,5
2004	0,0	-1,4	0,5	4,5	-0,1	0,1	0,2	-0,6	0,7	0,4	-0,4	-0,2	-0,4
2005	0,3	0,8	0,5	4,8	0,5	1,4	-0,4	-0,8	0,2	0,5	0,2	-0,2	0,7

	IE	IT	LT	LU	LV	MT	NL	PL	PT	SE	SI	SK	UK
2001	0,0	0,0	-0,8	0,0	-0,1	0,8	0,2	-0,2	0,4	0,1	0,9	0,6	-0,2
2002	-0,7	0,2	-0,1	0,4	1,5	-1,2	0,2	-0,9	0,4	-0,5	-0,3	-0,7	-0,3
2003	0,1	0,4	-0,1	-1,2	0,0	0,1	-0,5	-0,6	-0,4	-0,2	-0,5	0,0	0,0
2004	0,6	0,2	-0,7	0,1	0,2	0,0	-0,1	0,1	-0,5	-0,1	2,5	-0,2	-0,3
2005	0,7	-0,3	-0,7	0,4	0,1	-1,1	-0,2	0,7	-0,1	1,4	0,6	0,0	-0,1

Απόκλιση Κύπρου από μέσο όρο Ευρωπαϊκής Ένωσης

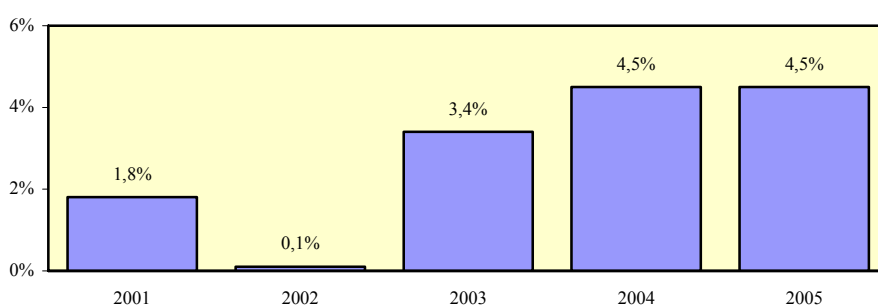

Γενικός ρυθμός μεταβολής οικονομικά ενεργού πληθυσμού 15-64 χρονών - γυναίκες

Περιγραφή δείκτη και πηγή πληροφοριών

Ο γενικός ρυθμός μεταβολής οικονομικά ενεργού γυναικείου πληθυσμού 15-64 χρονών υπολογίζεται με τη διαίρεση της ετήσιας μεταβολής του οικονομικά ενεργού γυναικείου πληθυσμού 15-64 χρονών με τον οικονομικά ενεργό γυναικείο πληθυσμό 15-64 χρονών του προηγούμενου χρόνου.

$$\text{Ρυθμός μεταβολής} = \frac{\text{Ετήσια μεταβολή οικονομικά ενεργού γυναικείου πληθυσμού 15-64 χρονών}}{\text{Οικονομικά ενεργός γυναικείος πληθυσμός 15-64 χρονών προηγούμενου χρόνου}} \times 100$$

Η πηγή πληροφοριών είναι η Έρευνα Εργατικού Δυναμικού που διεξάγεται από τη Στατιστική Υπηρεσία και αφορά το δεύτερο τρίμηνο του κάθε χρόνου.

Ετήσια μεταβολή οικονομικά ενεργού γυναικείου πληθυσμού 15-64 χρονών

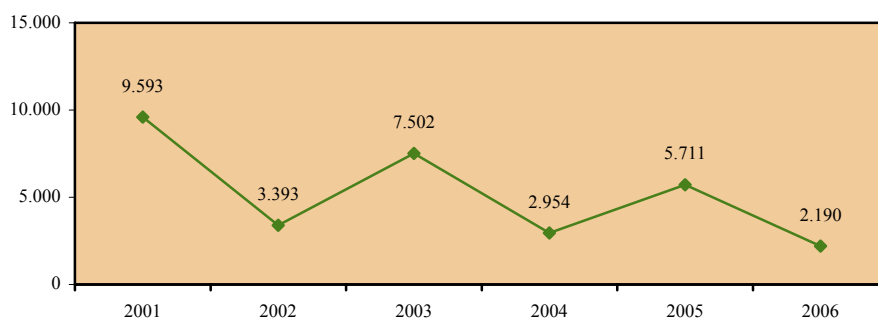

Οικονομικά ενεργός γυναικείος πληθυσμός 15-64 χρονών

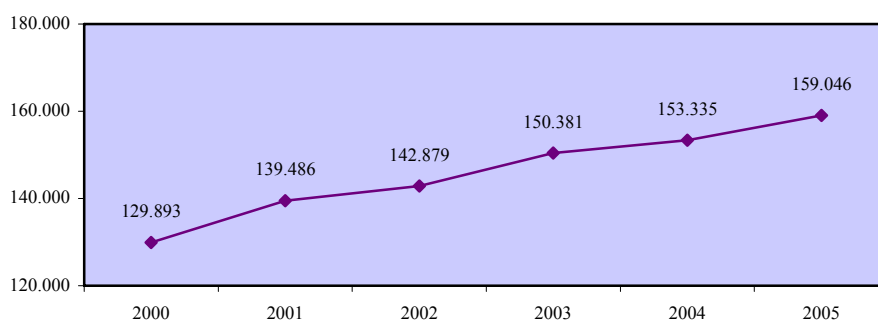

**Γενικός ρυθμός μεταβολής οικονομικά ενεργού
πληθυσμού 15-64 χρονών - γυναίκες**

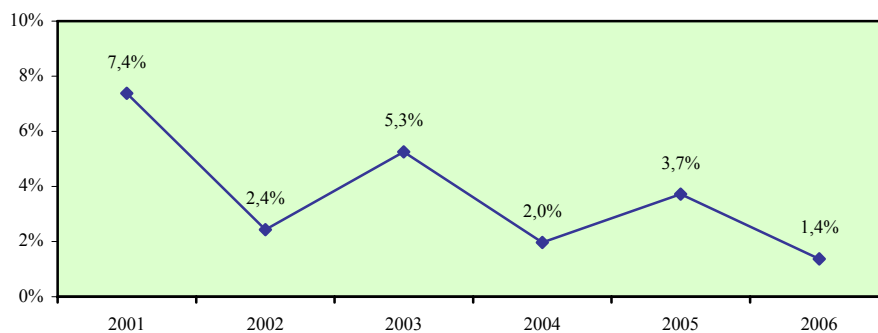

Σύγκριση με τις χώρες της Ευρωπαϊκής Ένωσης

	EU	AT	BE	CY	CZ	DE	DK	EE	EL	ES	FI	FR	HU
2001	0,2	0,5	-1,3	7,4	-0,4	0,5	0,3	0,2	-0,8	-1,1	0,5	0,0	-0,3
2002	0,5	1,2	1,2	2,4	-0,5	0,6	-0,4	-1,1	1,3	2,2	0,4	0,6	0,3
2003	0,5	0,6	0,6	5,3	-0,2	0,7	-0,4	1,3	1,2	2,0	-0,6	0,5	1,2
2004	0,8	-0,1	1,3	2,0	-0,3	0,7	1,1	0,3	1,9	1,7	-0,2	0,4	0,1
2005	0,5	1,4	1,3	3,7	0,2	1,1	-0,3	0,9	0,4	1,5	0,8	0,2	1,1

	IE	IT	LT	LU	LV	MT	NL	PL	PT	SE	SI	SK	UK
2001	0,8	1,0	-1,3	0,6	1,1	-0,6	1,1	-0,2	0,9	0,9	0,3	0,5	-0,2
2002	0,7	0,6	-0,2	1,4	0,7	2,1	1,2	-1,0	0,8	0,1	-0,2	-0,5	0,3
2003	0,5	0,4	0,7	-0,1	0,8	0,1	0,4	-0,7	0,9	-0,4	-0,9	0,3	0,0
2004	0,7	2,3	-0,9	2,3	0,6	-0,8	0,5	-0,1	0,5	-0,2	2,9	-0,5	0,3
2005	1,8	-0,2	-0,7	1,2	-0,2	0,9	0,8	0,2	0,9	0,7	1,1	-1,5	0,2

Απόκλιση Κύπρου από μέσο όρο Ευρωπαϊκής Ένωσης

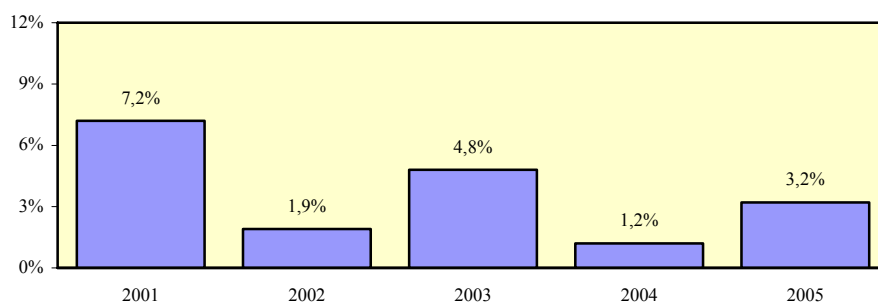

Χάσμα γενικών ρυθμών μεταβολής ανδρικού και γυναικείου οικονομικά ενεργού πληθυσμού 15-64 χρονών

Περιγραφή δείκτη και πηγή πληροφοριών

Το χάσμα γενικών ρυθμών μεταβολής ανδρικού και γυναικείου οικονομικά ενεργού πληθυσμού 15-64 χρονών υπολογίζεται με την αφαίρεση του γενικού ρυθμού μεταβολής οικονομικά ενεργού γυναικείου πληθυσμού 15-64 χρονών από τον αντίστοιχο ρυθμό μεταβολής για τους άνδρες.

$$\text{Χάσμα} = \text{Ρυθμός μεταβολής ανδρών} - \text{Ρυθμός μεταβολής γυναικών}$$

Η πηγή πληροφοριών είναι η Έρευνα Εργατικού Δυναμικού που διεξάγεται από τη Στατιστική Υπηρεσία και αφορά το δεύτερο τρίμηνο του κάθε χρόνου.

Γενικός ρυθμός μεταβολής οικονομικά ενεργού πληθυσμού 15-64 χρονών - άνδρες

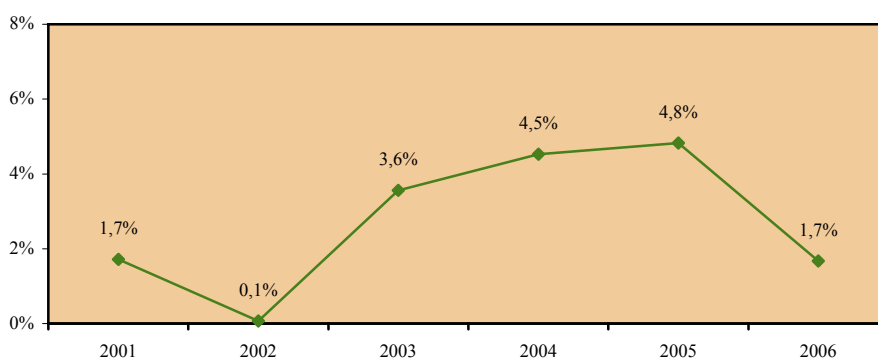

Γενικός ρυθμός μεταβολής οικονομικά ενεργού πληθυσμού 15-64 χρονών - γυναίκες

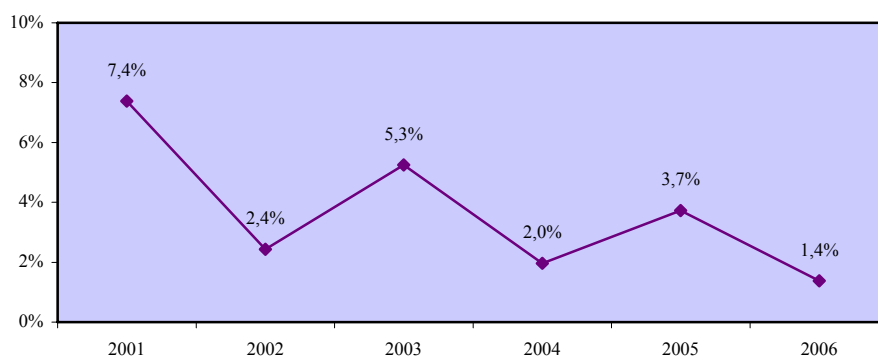

Χάσμα γενικών ρυθμών μεταβολής ανδρικού και γυναικείου οικονομικά ενεργού πληθυσμού 15-64 χρονών

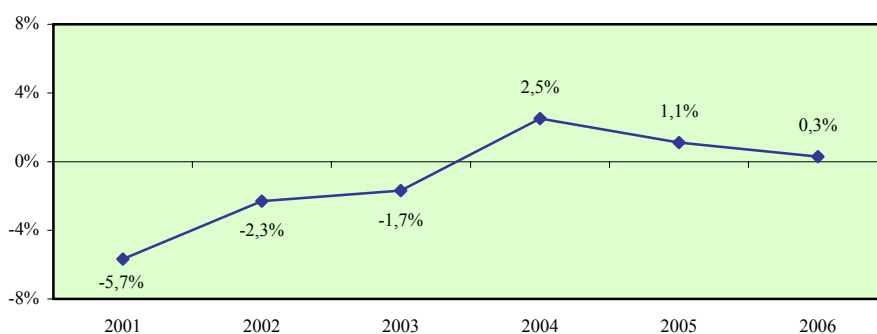

Σύγκριση με τις χώρες της Ευρωπαϊκής Ένωσης

	EU	AT	BE	CY	CZ	DE	DK	EE	EL	ES	FI	FR	HU
2001	-0,3	-1,2	0,8	-5,7	-0,1	-0,4	-0,7	-0,9	0,5	0,7	-0,1	0,0	-0,4
2002	-0,5	-1,0	-1,2	-2,3	0,5	-0,8	0,2	0,8	-0,8	-1,5	-1,0	-0,3	-0,4
2003	-0,3	-0,3	-0,9	-1,7	-0,4	-0,4	0,6	-0,9	-0,5	-1,1	0,4	-0,5	-0,7
2004	-0,8	-1,3	-0,8	2,5	0,2	-0,6	-0,9	-0,9	-1,2	-1,3	-0,2	-0,6	-0,5
2005	-0,2	-0,6	-0,8	1,1	0,3	0,3	-0,1	-1,7	-0,2	-1,0	-0,6	-0,4	-0,4

	IE	IT	LT	LU	LV	MT	NL	PL	PT	SE	SI	SK	UK
2001	-0,8	-1,0	0,5	-0,6	-1,2	1,4	-0,9	0,0	-0,5	-0,8	0,6	0,1	0,0
2002	-1,4	-0,4	0,1	-1,0	0,8	-3,3	-1,0	0,1	-0,4	-0,6	-0,1	-0,2	-0,6
2003	-0,4	0,0	-0,8	-1,1	-0,8	0,0	-0,9	0,1	-1,3	0,2	0,4	-0,3	0,0
2004	-0,1	-2,1	0,2	-2,2	-0,4	0,8	-0,6	0,2	-1,0	0,1	-0,4	0,3	-0,6
2005	-1,1	-0,1	0,0	-0,8	0,3	-2,0	-1,0	0,5	-1,0	0,7	-0,5	1,5	-0,3

Απόκλιση Κύπρου από μέσο όρο Ευρωπαϊκής Ένωσης

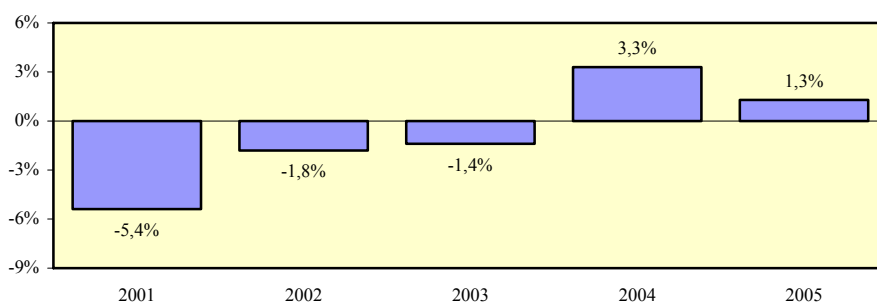

5.2. Γενικοί ρυθμοί μεταβολής απασχολούμενου πληθυσμού 15+ χρονών

Στο υποκεφάλαιο αυτό περιέχονται οι γενικοί ρυθμοί μεταβολής του απασχολούμενου πληθυσμού 15+ χρονών στην Κύπρο και στα κράτη μέλη της Ευρωπαϊκής Ένωσης. Οι εξεταζόμενοι δείκτες προσδιορίζονται παραστατικά στο πιο κάτω διάγραμμα.

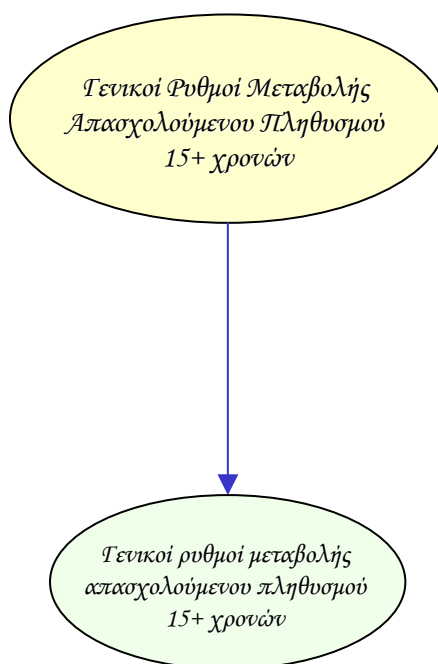

Οι δείκτες των γενικών ρυθμών μεταβολής του απασχολούμενου πληθυσμού 15+ χρονών υπολογίζονται τόσο για το σύνολο όσο και για τους άνδρες και τις γυναίκες. Επίσης, εξετάζεται το χάσμα που παρατηρείται στον κάθε δείκτη μεταξύ των δύο φύλων.

Τα στοιχεία και οι πληροφορίες που παρουσιάζονται για κάθε δείκτη αφορούν την περιγραφή του και την πηγή πληροφοριών, τα στοιχεία που αξιοποιήθηκαν στον υπολογισμό του, σύγκριση με τα αντίστοιχα στοιχεία των κρατών μελών της Ευρωπαϊκής Ένωσης όπου υπάρχουν καθώς και την απόκλιση που προκύπτει μεταξύ της Κύπρου και του μέσου όρου της Ευρωπαϊκής Ένωσης.

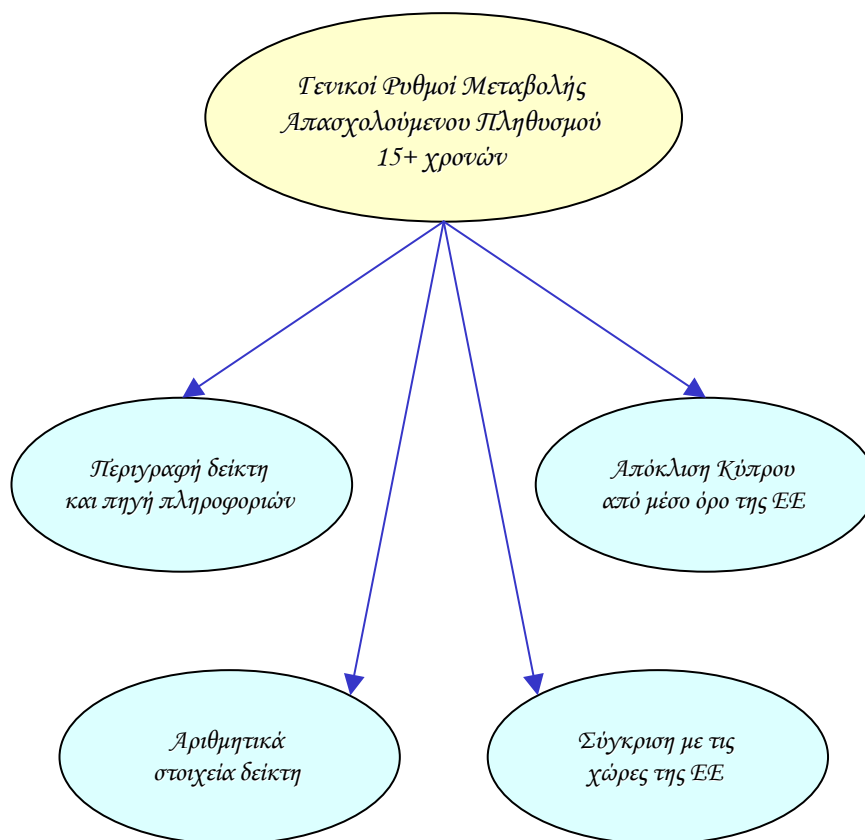

Γενικός ρυθμός μεταβολής απασχολούμενου πληθυσμού 15+ χρονών - σύνολο

Περιγραφή δείκτη και πηγή πληροφοριών

Ο γενικός ρυθμός μεταβολής απασχολούμενου πληθυσμού 15+ χρονών υπολογίζεται με τη διαίρεση της ετήσιας μεταβολής της απασχόλησης 15+ χρονών με την απασχόληση 15+ χρονών του προηγούμενου χρόνου.

$$\text{Ρυθμός μεταβολής} = \frac{\text{Ετήσια μεταβολή απασχόλησης 15+ χρονών}}{\text{Απασχόληση 15+ χρονών προηγούμενου χρόνου}} \times 100$$

Η πηγή πληροφοριών είναι η Έρευνα Εργατικού Δυναμικού που διεξάγεται από τη Στατιστική Υπηρεσία και αφορά το δεύτερο τρίμηνο του κάθε χρόνου.

Ετήσια μεταβολή απασχόλησης 15+ χρονών

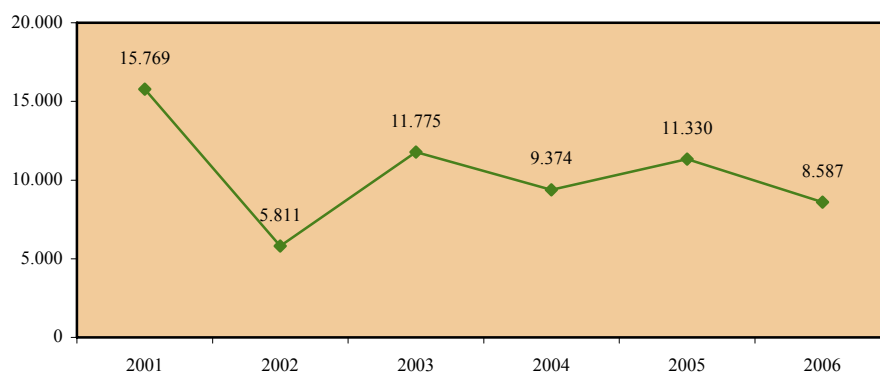

Απασχόληση 15+ χρονών

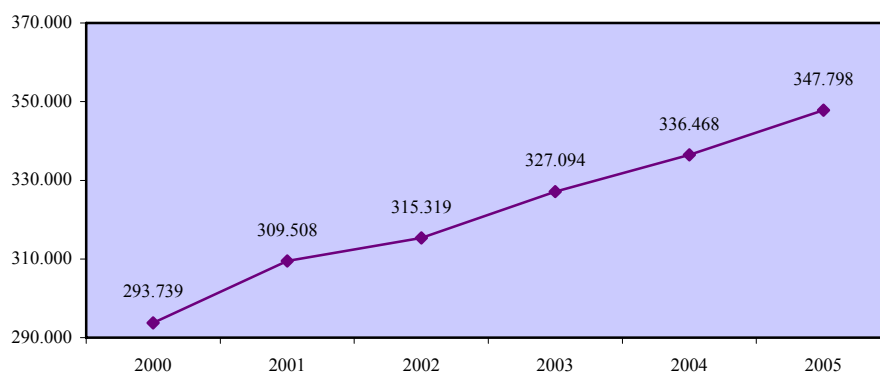

**Γενικός ρυθμός μεταβολής απασχολούμενου
πληθυσμού 15+ χρονών - σύνολο**

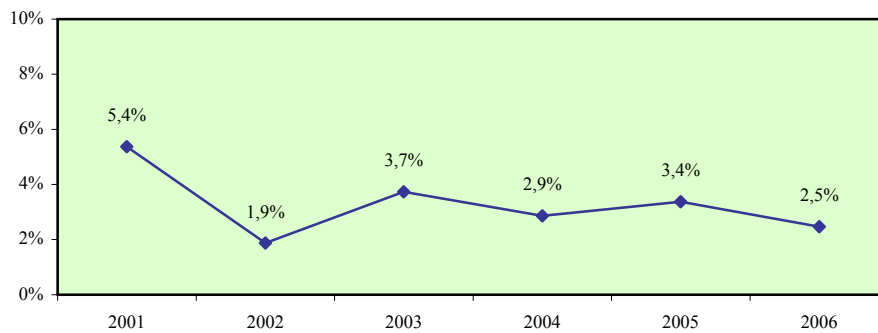

Σύγκριση με τις χώρες της Ευρωπαϊκής Ένωσης

	EU	AT	BE	CY	CZ	DE	DK	EE	EL	ES	FI	FR	HU
2001	1,4	0,6	1,4	5,4	-0,1	0,4	0,8	0,9	0,3	3,2	1,5	1,7	0,3
2002	0,5	-0,1	-0,2	1,9	0,8	-0,6	-0,1	1,3	0,2	2,4	0,9	0,7	0,0
2003	0,3	0,1	-0,1	3,7	1,8	-1,0	-1,2	1,4	1,5	2,6	0,0	-0,1	1,3
2004	0,6	0,0	0,6	2,9	0,1	0,4	0,0	0,0	3,4	2,6	0,3	0,1	-0,7
2005	0,9	0,6	0,9	3,4	0,9	-0,2	0,7	2,0	0,9	3,6	1,6	0,2	0,0

	IE	IT	LT	LU	LV	MT	NL	PL	PT	SE	SI	SK	UK
2001	3,0	2,0	-3,3	5,7	2,2	2,1	2,0	1,5	1,6	1,9	0,5	0,6	0,8
2002	1,8	1,8	4,0	3,0	2,3	-0,7	0,5	-1,9	0,5	0,2	1,5	-0,5	0,8
2003	2,0	1,2	2,3	1,8	1,0	-0,7	-0,6	-1,2	-0,4	-0,3	-0,2	1,8	1,0
2004	3,1	0,9	-0,1	2,5	1,1	1,4	-1,4	-0,3	0,1	-0,5	0,4	-0,3	1,0
2005	4,7	0,2	2,6	3,0	1,5	0,6	-0,4	1,0	0,1	0,6	0,7	1,8	1,0

Απόκλιση Κύπρου από μέσο όρο Ευρωπαϊκής Ένωσης

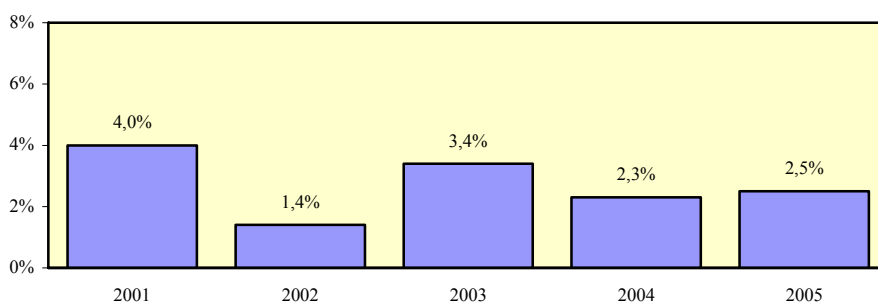

Γενικός ρυθμός μεταβολής απασχολούμενου πληθυσμού 15+ χρονών - άνδρες

Περιγραφή δείκτη και πηγή πληροφοριών

Ο γενικός ρυθμός μεταβολής απασχολούμενου ανδρικού πληθυσμού 15+ χρονών υπολογίζεται με τη διαίρεση της ετήσιας μεταβολής της απασχόλησης ανδρών 15+ χρονών με την απασχόληση ανδρών 15+ χρονών του προηγούμενου χρόνου.

$$\text{Ρυθμός μεταβολής} = \frac{\text{Ετήσια μεταβολή απασχόλησης ανδρών 15+ χρονών}}{\text{Απασχόληση ανδρών 15+ χρονών προηγούμενου χρόνου}} \times 100$$

Η πηγή πληροφοριών είναι η Έρευνα Εργατικού Δυναμικού που διεξάγεται από τη Στατιστική Υπηρεσία και αφορά το δεύτερο τρίμηνο του κάθε χρόνου.

Ετήσια μεταβολή απασχόλησης ανδρών 15+ χρονών

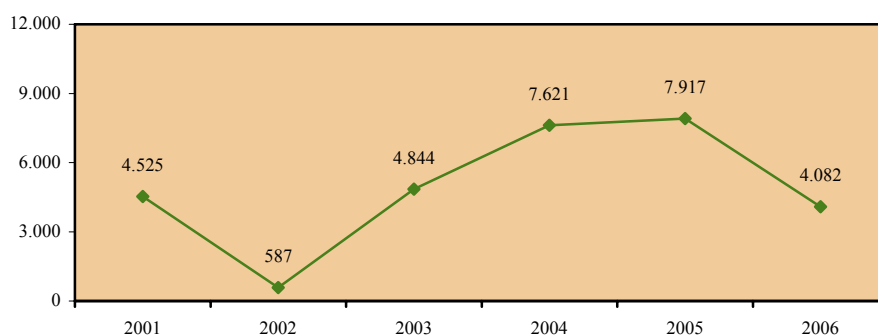

Απασχόληση ανδρών 15+ χρονών

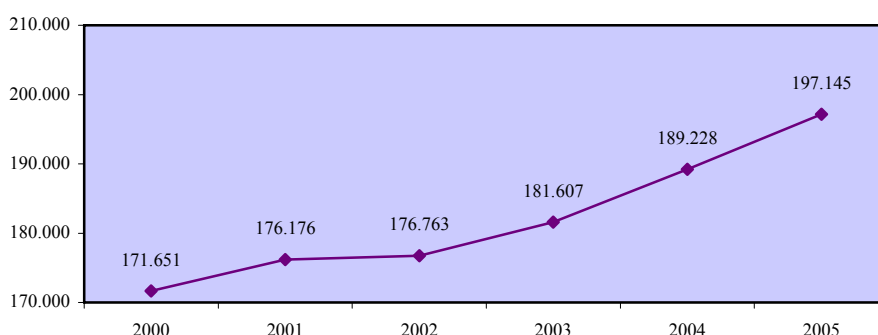

**Γενικός ρυθμός μεταβολής απασχολούμενου
πληθυσμού 15+ χρονών - άνδρες**

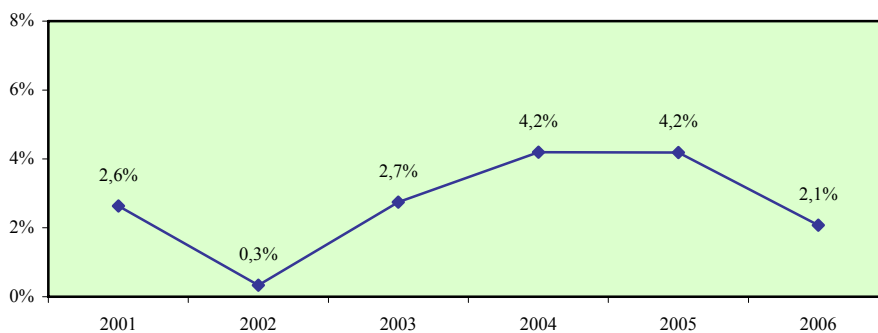

Σύγκριση με τις χώρες της Ευρωπαϊκής Ένωσης

	EU	AT	BE	CY	CZ	DE	DK	EE	EL	ES	FI	FR	HU
2001	1,0	-0,2	1,5	2,6	0,1	-0,1	0,6	0,9	0,4	2,5	1,1	1,5	-0,2
2002	0,0	-1,7	-0,8	0,3	1,1	-1,4	-0,1	1,1	-0,4	1,5	-0,2	-0,1	-0,1
2003	0,0	0,3	-1,0	2,7	2,0	-1,4	-0,5	1,6	1,0	1,4	0,2	-0,5	0,6
2004	0,1	-0,3	0,5	4,2	0,0	0,2	-0,6	-1,4	2,8	1,4	0,4	-0,4	-0,6
2005	0,7	0,1	0,0	4,2	1,5	-0,4	0,6	0,5	0,6	2,2	1,2	-0,2	-0,1

	IE	IT	LT	LU	LV	MT	NL	PL	PT	SE	SI	SK	UK
2001	2,5	0,9	-3,4	5,6	1,0	3,4	1,2	1,1	1,4	1,4	1,2	0,2	0,7
2002	0,7	1,4	6,5	1,4	3,3	-2,8	-0,3	-2,3	0,2	-0,2	1,4	0,2	0,4
2003	1,5	0,8	2,6	-2,7	1,6	-0,7	-1,3	-1,2	-1,1	-0,4	0,3	1,8	1,0
2004	2,9	-1,2	1,1	1,7	0,9	2,4	-1,7	0,2	-0,1	-0,4	0,0	0,8	0,8
2005	4,1	:	2,4	:	2,3	-0,6	-1,1	:	-0,6	1,3	0,5	3,1	0,6

Απόκλιση Κύπρου από μέσο όρο Ευρωπαϊκής Ένωσης

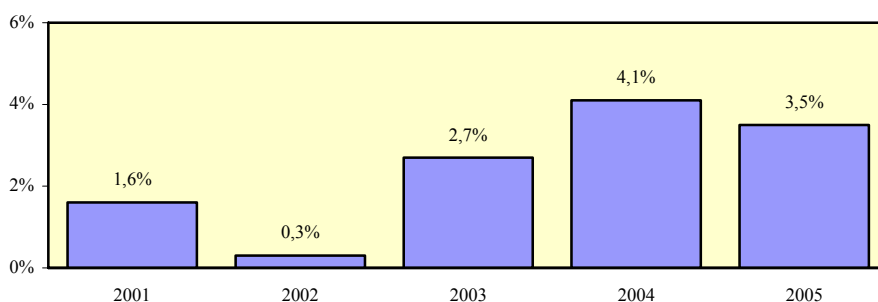

Γενικός ρυθμός μεταβολής απασχολούμενου πληθυσμού 15+ χρονών - γυναίκες

Περιγραφή δείκτη και πηγή πληροφοριών

Ο γενικός ρυθμός μεταβολής απασχολούμενου γυναικείου πληθυσμού 15+ χρονών υπολογίζεται με τη διαίρεση της ετήσιας μεταβολής της απασχόλησης γυναικών 15+ χρονών με την απασχόληση γυναικών 15+ χρονών του προηγούμενου χρόνου.

$$\text{Ρυθμός μεταβολής} = \frac{\text{Ετήσια μεταβολή απασχόλησης γυναικών 15+ χρονών}}{\text{Απασχόληση γυναικών 15+ χρονών προηγούμενου χρόνου}} \times 100$$

Η πηγή πληροφοριών είναι η Έρευνα Εργατικού Δυναμικού που διεξάγεται από τη Στατιστική Υπηρεσία και αφορά το δεύτερο τρίμηνο του κάθε χρόνου.

Ετήσια μεταβολή απασχόλησης γυναικών 15+ χρονών

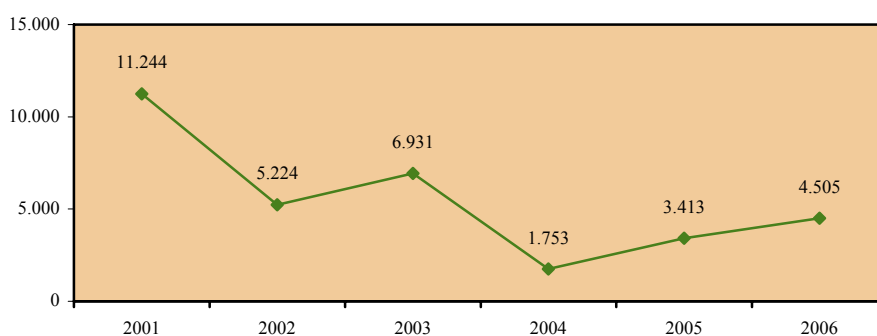

Απασχόληση γυναικών 15+ χρονών

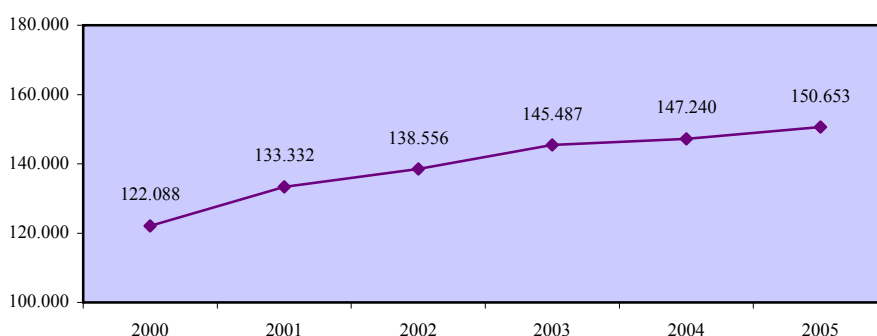

**Γενικός ρυθμός μεταβολής απασχολούμενου
πληθυσμού 15+ χρονών - γυναίκες**

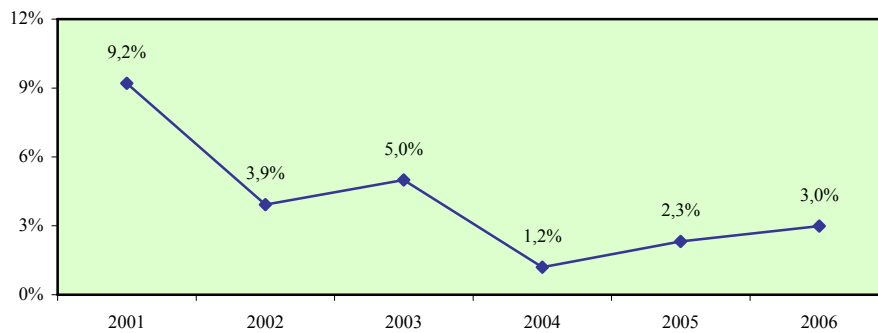

Σύγκριση με τις χώρες της Ευρωπαϊκής Ένωσης

	EU	AT	BE	CY	CZ	DE	DK	EE	EL	ES	FI	FR	HU
2001	1,9	1,6	1,4	9,2	-0,2	1,1	0,9	0,8	0,1	4,6	1,9	2,0	0,8
2002	1,2	1,8	0,8	3,9	0,3	0,5	0,0	1,4	1,2	3,9	2,2	1,7	0,2
2003	0,7	-0,2	1,2	5,0	1,6	-0,3	-2,0	1,2	2,4	4,6	-0,2	0,4	2,1
2004	1,1	0,3	0,7	1,2	0,1	0,6	0,8	1,3	4,4	4,6	0,2	0,6	-0,8
2005	1,2	1,2	2,1	2,3	0,1	0,0	0,9	3,6	1,4	5,7	2,0	0,6	0,1

	IE	IT	LT	LU	LV	MT	NL	PL	PT	SE	SI	SK	UK
2001	3,8	3,7	-3,2	5,7	3,5	-1,1	3,0	2,0	1,9	2,4	-0,4	1,1	1,0
2002	3,3	2,5	1,6	5,7	1,2	4,5	1,5	-1,3	0,8	0,6	1,7	-1,4	1,2
2003	2,7	1,7	2,0	9,2	0,5	-0,7	0,3	-1,2	0,4	-0,3	-0,8	1,8	0,9
2004	3,3	4,3	-1,3	3,7	1,3	-0,9	-1,0	-0,8	0,3	-0,7	0,9	-1,7	1,3
2005	5,6	:	2,9	:	0,7	3,3	0,6	:	0,9	-0,2	0,9	0,3	1,3

Απόκλιση Κύπρου από μέσο όρο Ευρωπαϊκής Ένωσης

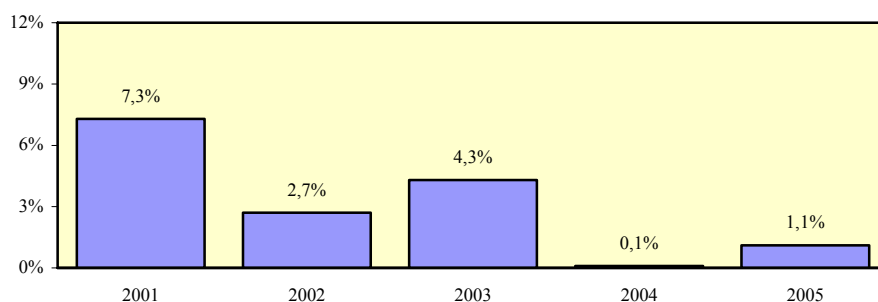

Χάσμα γενικών ρυθμών μεταβολής ανδρικού και γυναικείου απασχολούμενου πληθυσμού 15+ χρονών

Περιγραφή δείκτη και πηγή πληροφοριών

Το χάσμα γενικών ρυθμών μεταβολής ανδρικού και γυναικείου απασχολούμενου πληθυσμού 15+ χρονών υπολογίζεται με την αφαίρεση του γενικού ρυθμού μεταβολής απασχολούμενου γυναικείου πληθυσμού 15+ χρονών από τον αντίστοιχο ρυθμό μεταβολής για τους άνδρες.

$$\text{Χάσμα} = \text{Ρυθμός μεταβολής ανδρών} - \text{Ρυθμός μεταβολής γυναικών}$$

Η πηγή πληροφοριών είναι η Έρευνα Εργατικού Δυναμικού που διεξάγεται από τη Στατιστική Υπηρεσία και αφορά το δεύτερο τρίμηνο του κάθε χρόνου.

Γενικός ρυθμός μεταβολής απασχολούμενου πληθυσμού 15+ χρονών - άνδρες

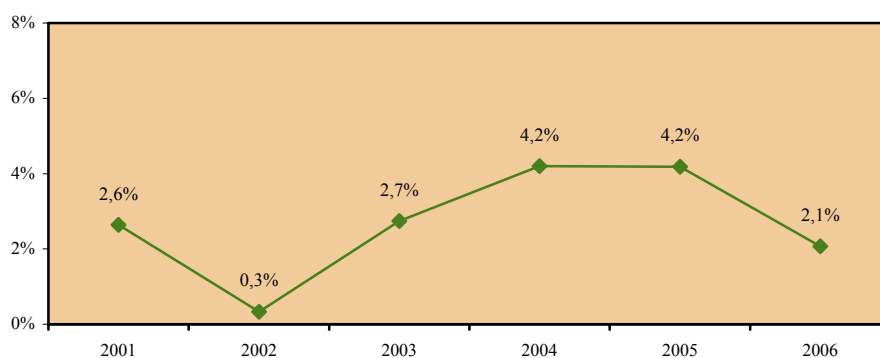

Γενικός ρυθμός μεταβολής απασχολούμενου πληθυσμού 15+ χρονών - γυναίκες

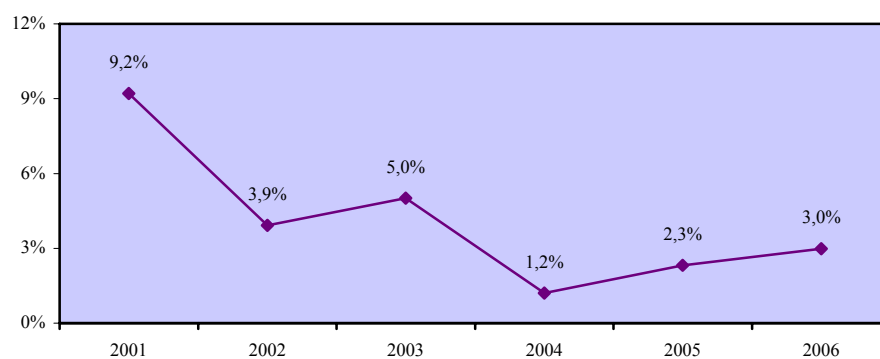

Χάσμα γενικών ρυθμών μεταβολής ανδρικού και γυναικείου απασχολούμενου πληθυσμού 15+ χρονών

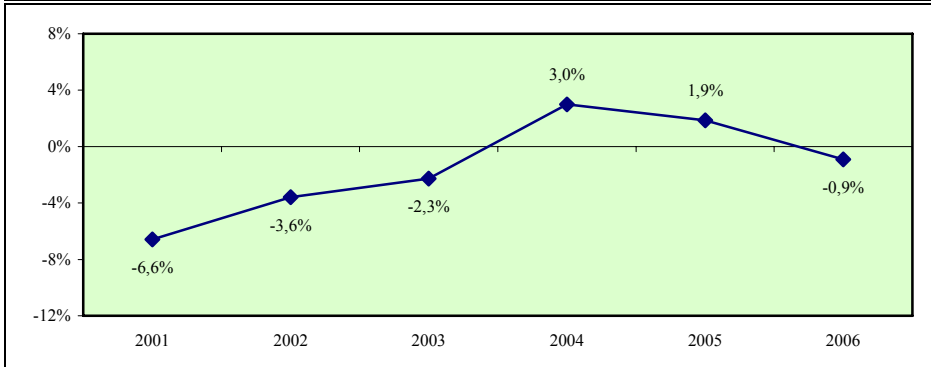

Σύγκριση με τις χώρες της Ευρωπαϊκής Ένωσης

	EU	AT	BE	CY	CZ	DE	DK	EE	EL	ES	FI	FR	HU
2001	-0,9	-1,8	0,1	-6,6	0,3	-1,2	-0,3	0,1	0,3	-2,1	-0,8	-0,5	-1,0
2002	-1,2	-3,5	-1,6	-3,6	0,8	-1,9	-0,1	-0,3	-1,6	-2,4	-2,4	-1,8	-0,3
2003	-0,7	0,5	-2,2	-2,3	0,4	-1,1	1,5	0,4	-1,4	-3,2	0,4	-0,9	-1,5
2004	-1,0	-0,6	-0,2	3,0	-0,1	-0,4	-1,4	-2,7	-1,6	-3,2	0,2	-1,0	0,2
2005	-0,5	-1,1	-2,1	1,9	1,4	-0,4	-0,3	-3,1	-0,8	-3,5	-0,8	-0,8	-0,2

	IE	IT	LT	LU	LV	MT	NL	PL	PT	SE	SI	SK	UK
2001	-1,3	-2,8	-0,2	-0,1	-2,5	4,5	-1,8	-0,9	-0,5	-1,0	1,6	-0,9	-0,3
2002	-2,6	-1,1	4,9	-4,3	2,1	-7,3	-1,8	-1,0	-0,6	-0,8	-0,3	1,6	-0,8
2003	-1,2	-0,9	0,6	-11,9	1,1	0,0	-1,6	0,0	-1,5	-0,1	1,1	0,0	0,1
2004	-0,4	-5,5	2,4	-2,0	-0,4	3,3	-0,7	1,0	-0,4	0,3	-0,9	2,5	-0,5
2005	-1,5	:	-0,5	:	1,6	-3,9	-1,7	:	-1,5	1,5	-0,4	2,8	-0,7

Απόκλιση Κύπρου από μέσο όρο Ευρωπαϊκής Ένωσης

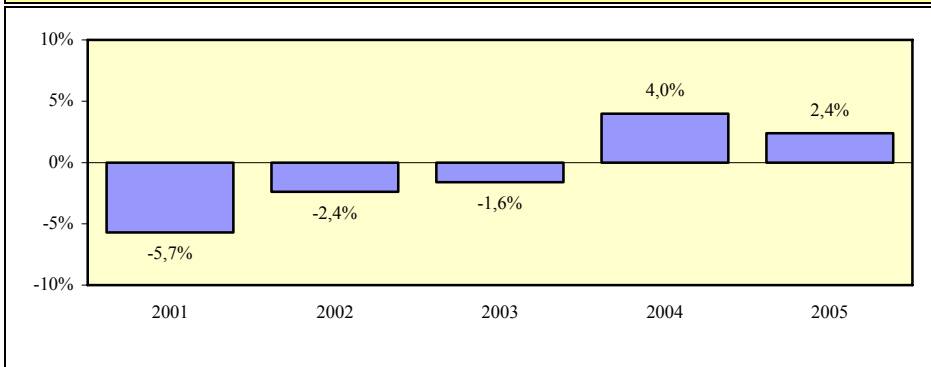

5.3. Ρυθμοί μεταβολής απασχολούμενου πληθυσμού 15+ χρονών κατά τομέα οικονομικής δραστηριότητας

Στο υποκεφάλαιο αυτό παρουσιάζονται οι ρυθμοί μεταβολής του απασχολούμενου πληθυσμού 15+ χρονών κατά τομέα οικονομικής δραστηριότητας στην Κύπρο. Οι εξεταζόμενοι δείκτες προσδιορίζονται παραστατικά στο πιο κάτω διάγραμμα.

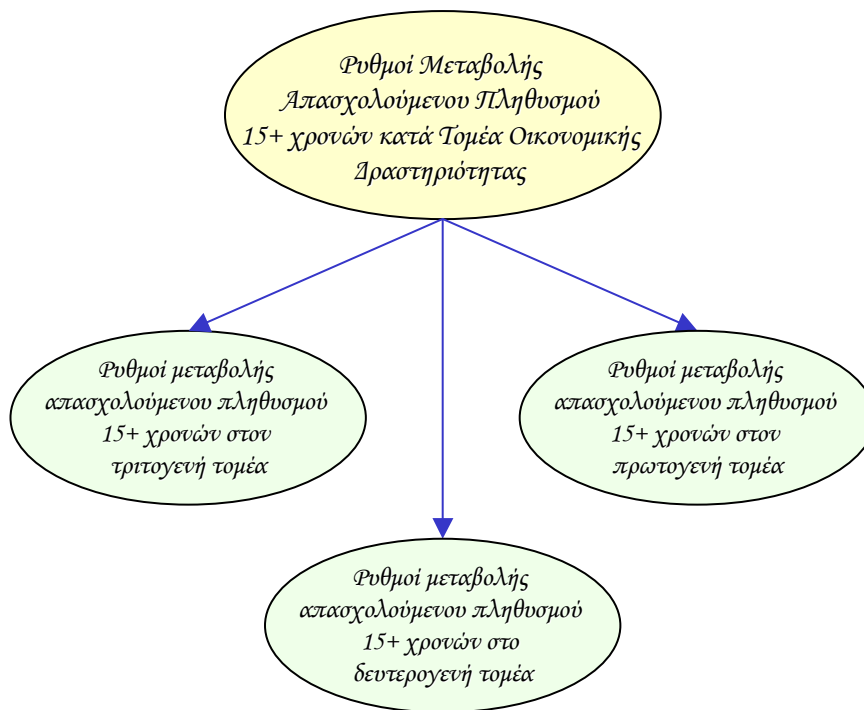

Οι δείκτες των ρυθμών μεταβολής του απασχολούμενου πληθυσμού κατά τομέα οικονομικής δραστηριότητας υπολογίζονται τόσο για το σύνολο όσο και για τους άνδρες και τις γυναίκες. Επίσης, εξετάζεται το χάσμα το οποίο παρατηρείται στον κάθε δείκτη μεταξύ των δύο φύλων.

Τα στοιχεία και οι πληροφορίες που παρουσιάζονται για κάθε δείκτη αφορούν την περιγραφή του και την πηγή πληροφοριών καθώς και τα στοιχεία που αξιοποιήθηκαν στον υπολογισμό του. Επισημαίνεται ότι τα στοιχεία για τους ρυθμούς μεταβολής του απασχολούμενου πληθυσμού κατά τομέα οικονομικής δραστηριότητας στα κράτη μέλη της Ευρωπαϊκής Ένωσης δεν είναι διαθέσιμα.

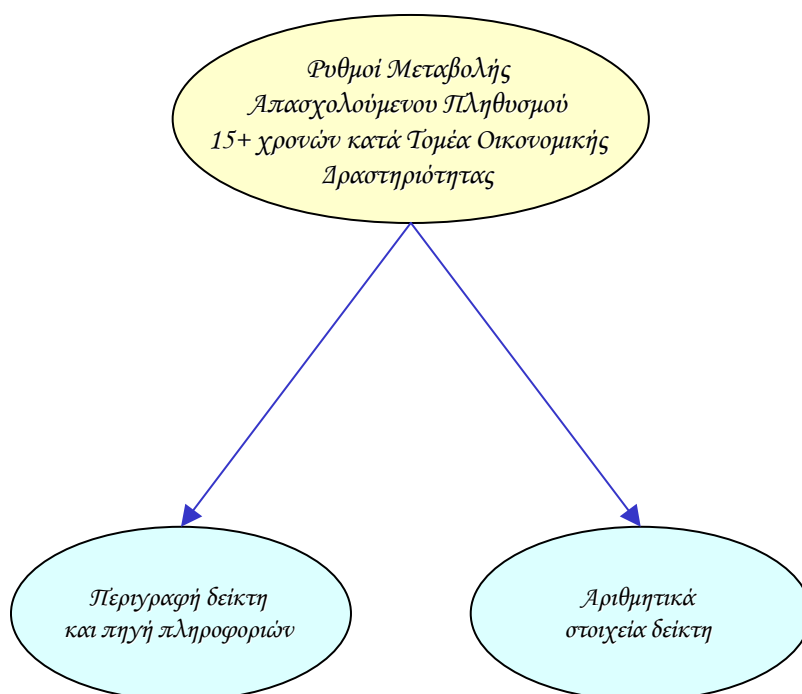

5.3.1. Ρυθμοί μεταβολής απασχολούμενου πληθυσμού 15+ χρονών στον τριτογενή τομέα

Σε αυτό το μέρος παρουσιάζονται οι ρυθμοί μεταβολής του απασχολούμενου πληθυσμού 15+ χρονών στον τριτογενή τομέα στην Κύπρο. Οι τομείς για τους οποίους εξετάζονται οι ρυθμοί μεταβολής των απασχολουμένων προσδιορίζονται παραστατικά στο πιο κάτω διάγραμμα.

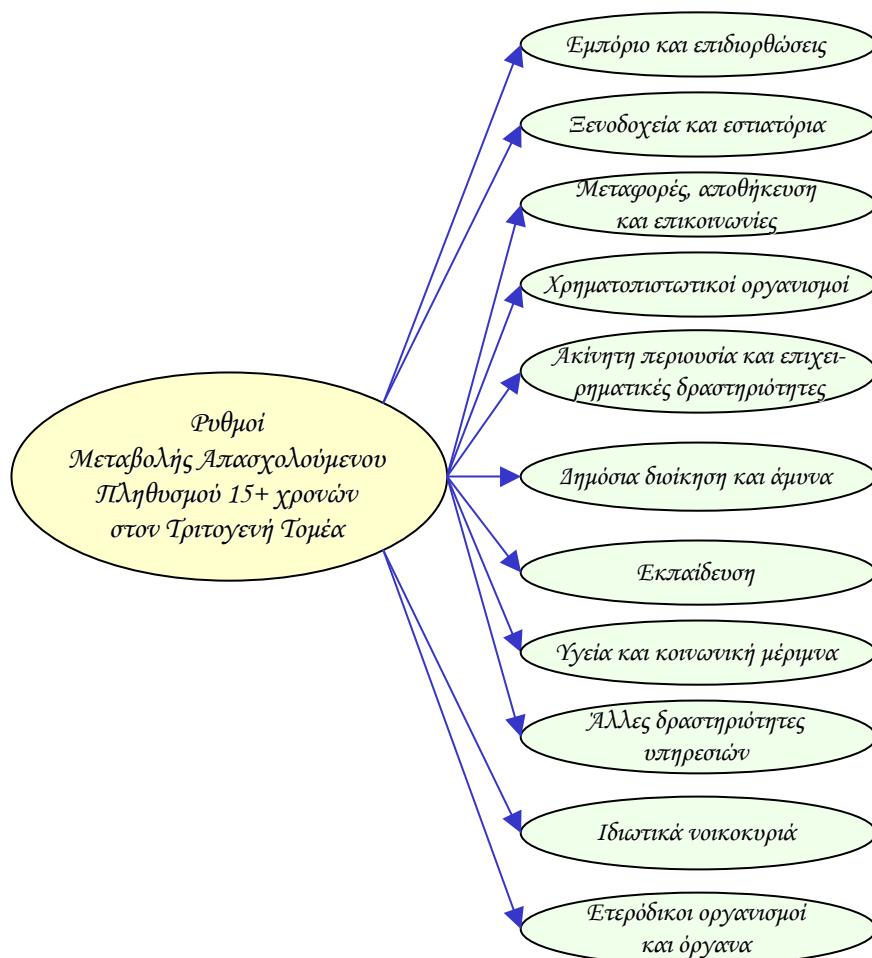

Οι δείκτες των ρυθμών μεταβολής του απασχολούμενου πληθυσμού στον τριτογενή τομέα υπολογίζονται τόσο για το σύνολο όσο και για τους άνδρες και τις γυναίκες. Επίσης, εξετάζεται το χάσμα το οποίο παρατηρείται στον κάθε δείκτη μεταξύ των δύο φύλων.

Τα στοιχεία και οι πληροφορίες που παρουσιάζονται για κάθε δείκτη αφορούν την περιγραφή του και την πηγή πληροφοριών καθώς και τα στοιχεία που αξιοποιήθηκαν στον υπολογισμό του. Επισημαίνεται ότι τα στοιχεία για τους ρυθμούς μεταβολής του απασχολούμενου πληθυσμού στον τριτογενή τομέα στα κράτη μέλη της Ευρωπαϊκής Ένωσης δεν είναι διαθέσιμα.

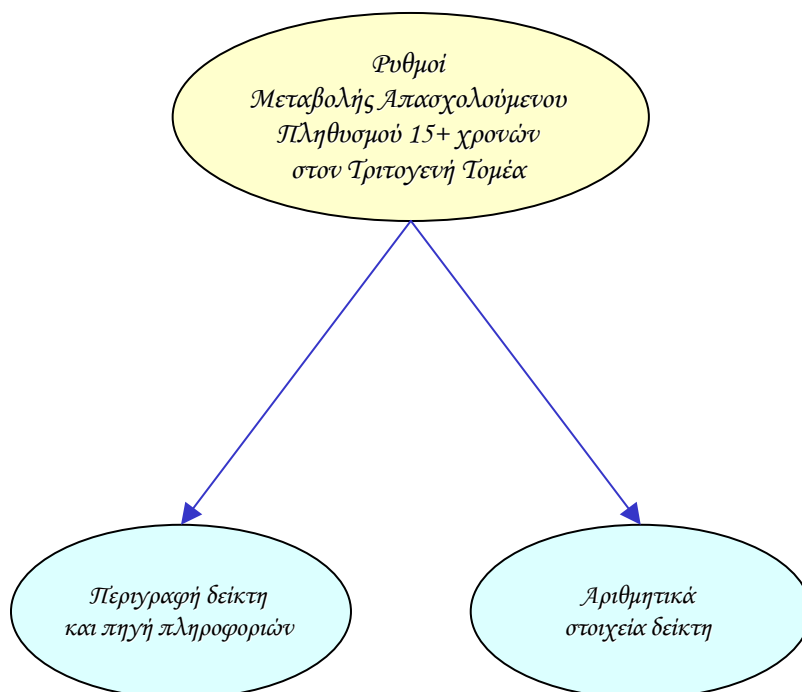

Ρυθμός μεταβολής απασχολούμενου πληθυσμού 15+ χρονών στον τριτογενή τομέα - σύνολο

Περιγραφή δείκτη και πηγή πληροφοριών

Ο ρυθμός μεταβολής απασχολούμενου πληθυσμού 15+ χρονών στον τριτογενή τομέα υπολογίζεται με τη διαίρεση της ετήσιας μεταβολής της απασχόλησης 15+ χρονών στον τριτογενή τομέα με την απασχόληση 15+ χρονών στον τριτογενή τομέα του προηγούμενου χρόνου.

$$\text{Ρυθμός μεταβολής} = \frac{\text{Ετήσια μεταβολή απασχόλησης 15+ χρονών στον τριτογενή τομέα}}{\text{Απασχόληση 15+ χρονών στον τριτογενή τομέα προηγούμενου χρόνου}} \times 100$$

Η πηγή πληροφοριών είναι η Έρευνα Εργατικού Δυναμικού που διεξάγεται από τη Στατιστική Υπηρεσία και αφορά το δεύτερο τρίμηνο του κάθε χρόνου.

Ετήσια μεταβολή απασχόλησης 15+ χρονών στον τριτογενή τομέα

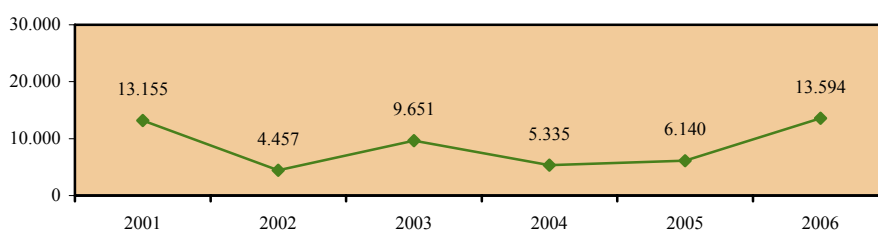

Απασχόληση 15+ χρονών στον τριτογενή τομέα

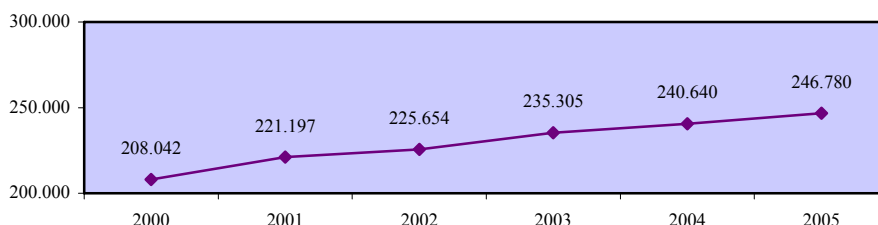

Ρυθμός μεταβολής απασχολούμενου πληθυσμού 15+ χρονών στον τριτογενή τομέα - σύνολο

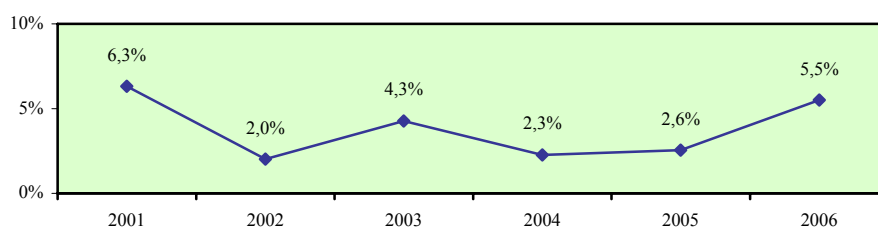

Ρυθμός μεταβολής απασχολούμενου πληθυσμού 15+ χρονών στον τριτογενή τομέα - άνδρες

Περιγραφή δείκτη και πηγή πληροφοριών

Ο ρυθμός μεταβολής απασχολούμενου ανδρικού πληθυσμού 15+ χρονών στον τριτογενή τομέα υπολογίζεται με τη διαίρεση της ετήσιας μεταβολής της απασχόλησης ανδρών 15+ χρονών στον τριτογενή τομέα με την απασχόληση ανδρών 15+ χρονών στον τριτογενή τομέα του προηγούμενου χρόνου.

$$\text{Ρυθμός μεταβολής} = \frac{\text{Ετήσια μεταβολή απασχόλησης ανδρών 15+ χρονών στον τριτογενή τομέα}}{\text{Απασχόληση ανδρών 15+ χρονών στον τριτογενή τομέα προηγούμενου χρόνου}} \times 100$$

Η πηγή πληροφοριών είναι η Έρευνα Εργατικού Δυναμικού που διεξάγεται από τη Στατιστική Υπηρεσία και αφορά το δεύτερο τρίμηνο του κάθε χρόνου.

Ετήσια μεταβολή απασχόλησης ανδρών 15+ χρονών στον τριτογενή τομέα

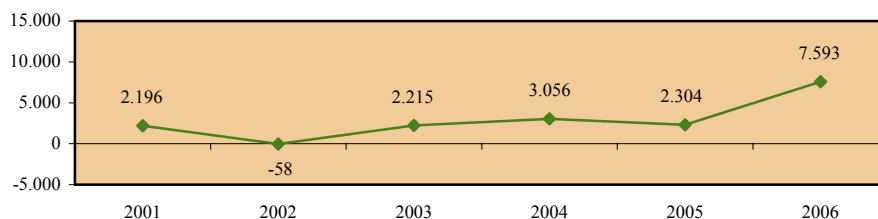

Απασχόληση ανδρών 15+ χρονών στον τριτογενή τομέα

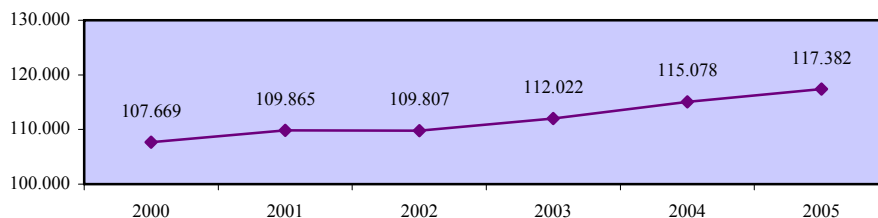

Ρυθμός μεταβολής απασχολούμενου πληθυσμού 15+ χρονών στον τριτογενή τομέα - άνδρες

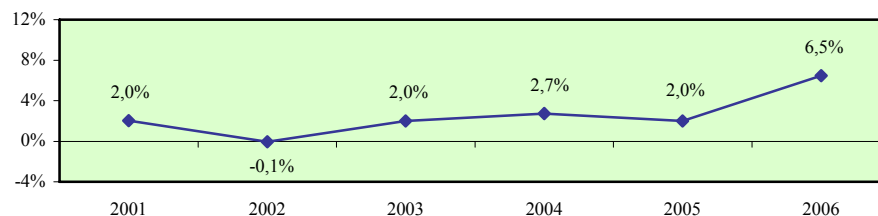

Ρυθμός μεταβολής απασχολούμενου πληθυσμού 15+ χρονών στον τριτογενή τομέα - γυναίκες

Περιγραφή δείκτη και πηγή πληροφοριών

Ο ρυθμός μεταβολής απασχολούμενου γυναικείου πληθυσμού 15+ χρονών στον τριτογενή τομέα υπολογίζεται με τη διαίρεση της ετήσιας μεταβολής της απασχόλησης γυναικών 15+ χρονών στον τριτογενή τομέα με την απασχόληση γυναικών 15+ χρονών στον τριτογενή τομέα του προηγούμενου χρόνου.

$$\text{Ρυθμός μεταβολής} = \frac{\text{Ετήσια μεταβολή απασχόλησης γυναικών 15+ χρονών στον τριτογενή τομέα}}{\text{Απασχόληση γυναικών 15+ χρονών στον τριτογενή τομέα προηγούμενου χρόνου}} \times 100$$

Η πηγή πληροφοριών είναι η Έρευνα Εργατικού Δυναμικού που διεξάγεται από τη Στατιστική Υπηρεσία και αφορά το δεύτερο τρίμηνο του κάθε χρόνου.

Ετήσια μεταβολή απασχόλησης γυναικών 15+ χρονών στον τριτογενή τομέα

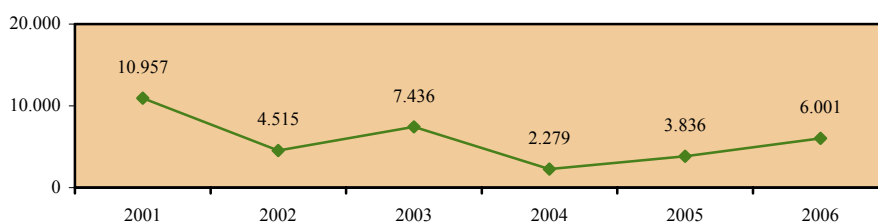

Απασχόληση γυναικών 15+ χρονών στον τριτογενή τομέα

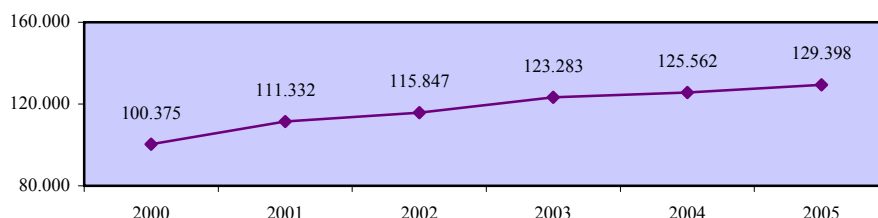

Ρυθμός μεταβολής απασχολούμενου πληθυσμού 15+ χρονών στον τριτογενή τομέα - γυναίκες

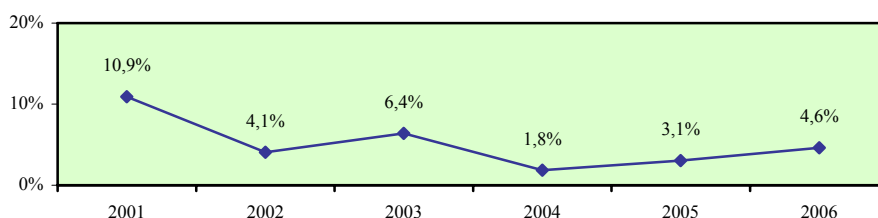

Χάσμα ρυθμών μεταβολής ανδρικού και γυναικείου απασχολούμενου πληθυσμού 15+ χρονών στον τριτογενή τομέα

Περιγραφή δείκτη και πηγή πληροφοριών

Το χάσμα ρυθμών μεταβολής ανδρικού και γυναικείου απασχολούμενου πληθυσμού 15+ χρονών στον τριτογενή τομέα υπολογίζεται με την αφαίρεση του ρυθμού μεταβολής απασχολούμενου γυναικείου πληθυσμού 15+ χρονών στον τριτογενή τομέα από τον αντίστοιχο ρυθμό μεταβολής για τους άνδρες.

$$\text{Χάσμα} = \text{Ρυθμός μεταβολής ανδρών} - \text{Ρυθμός μεταβολής γυναικών}$$

Η πηγή πληροφοριών είναι η Έρευνα Εργατικού Δυναμικού που διεξάγεται από τη Στατιστική Υπηρεσία και αφορά το δεύτερο τρίμηνο του κάθε χρόνου.

Ρυθμός μεταβολής απασχολούμενου πληθυσμού 15+ χρονών στον τριτογενή τομέα - άνδρες

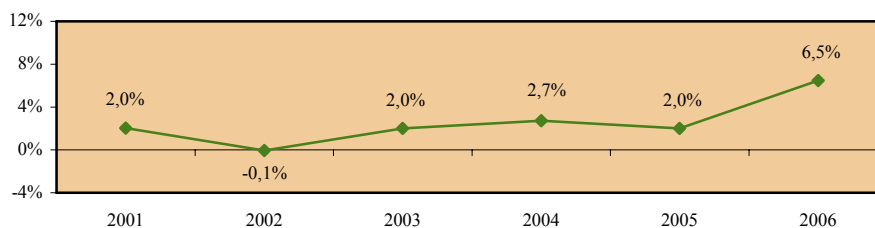

Ρυθμός μεταβολής απασχολούμενου πληθυσμού 15+ χρονών στον τριτογενή τομέα - γυναίκες

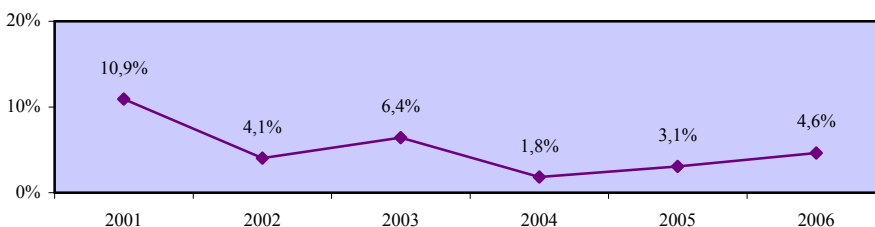

Χάσμα ρυθμών μεταβολής ανδρικού και γυναικείου απασχολούμενου πληθυσμού 15+ χρονών στον τριτογενή τομέα

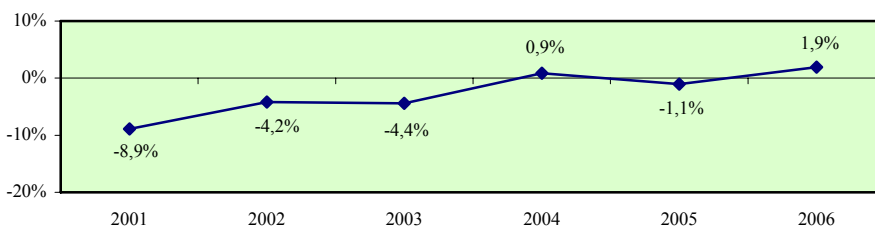

Ρυθμός μεταβολής απασχολούμενου πληθυσμού 15+ χρονών στο εμπόριο και επιδιορθώσεις - σύνολο

Περιγραφή δείκτη και πηγή πληροφοριών

Ο ρυθμός μεταβολής απασχολούμενου πληθυσμού 15+ χρονών στο εμπόριο και επιδιορθώσεις υπολογίζεται με τη διαίρεση της ετήσιας μεταβολής της απασχόλησης 15+ χρονών στο εμπόριο και επιδιορθώσεις με την απασχόληση 15+ χρονών στο εμπόριο και επιδιορθώσεις του προηγούμενου χρόνου.

$$\text{Ρυθμός μεταβολής} = \frac{\text{Ετήσια μεταβολή απασχόλησης 15+ χρονών στο εμπόριο και επιδιορθώσεις}}{\text{Απασχόληση 15+ χρονών στο εμπόριο και επιδιορθώσεις προηγούμενου χρόνου}} \times 100$$

Η πηγή πληροφοριών είναι η Έρευνα Εργατικού Δυναμικού που διεξάγεται από τη Στατιστική Υπηρεσία και αφορά το δεύτερο τρίμηνο του κάθε χρόνου.

Ετήσια μεταβολή απασχόλησης 15+ χρονών στο εμπόριο και επιδιορθώσεις

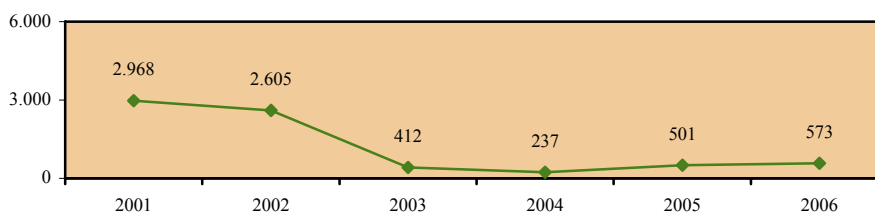

Απασχόληση 15+ χρονών στο εμπόριο και επιδιορθώσεις

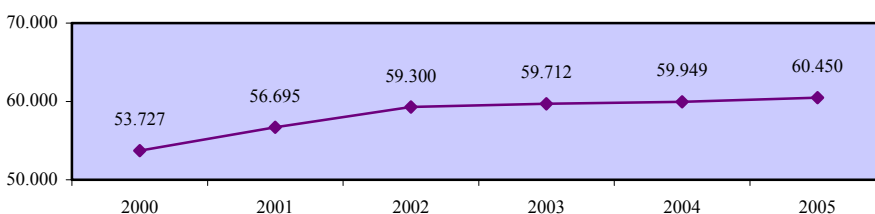

Ρυθμός μεταβολής απασχολούμενου πληθυσμού 15+ χρονών στο εμπόριο και επιδιορθώσεις - σύνολο

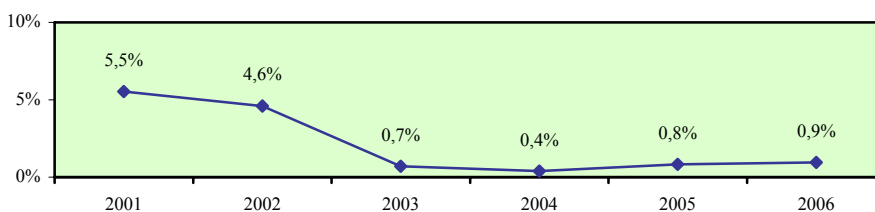

Ρυθμός μεταβολής απασχολούμενου πληθυσμού 15+ χρονών στο εμπόριο και επιδιορθώσεις - άνδρες

Περιγραφή δείκτη και πηγή πληροφοριών

Ο ρυθμός μεταβολής απασχολούμενου ανδρικού πληθυσμού 15+ χρονών στο εμπόριο και επιδιορθώσεις υπολογίζεται με τη διαίρεση της ετήσιας μεταβολής της απασχόλησης ανδρών 15+ χρονών στο εμπόριο και επιδιορθώσεις με την απασχόληση ανδρών 15+ χρονών στο εμπόριο και επιδιορθώσεις του προηγούμενου χρόνου.

$$\text{Ρυθμός μεταβολής} = \frac{\text{Ετήσια μεταβολή απασχόλησης ανδρών 15+ χρονών στο εμπόριο και επιδιορθώσεις}}{\text{Απασχόληση ανδρών 15+ χρονών στο εμπόριο και επιδιορθώσεις προηγούμενου χρόνου}} \times 100$$

Η πηγή πληροφοριών είναι η Έρευνα Εργατικού Δυναμικού που διεξάγεται από τη Στατιστική Υπηρεσία και αφορά το δεύτερο τρίμηνο του κάθε χρόνου.

Ετήσια μεταβολή απασχόλησης ανδρών 15+ χρονών στο εμπόριο και επιδιορθώσεις

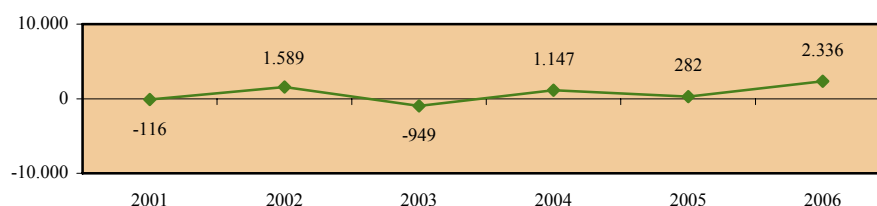

Απασχόληση ανδρών 15+ χρονών στο εμπόριο και επιδιορθώσεις

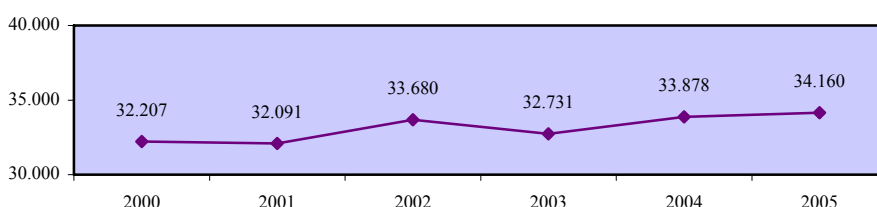

Ρυθμός μεταβολής απασχολούμενου πληθυσμού 15+ χρονών στο εμπόριο και επιδιορθώσεις - άνδρες

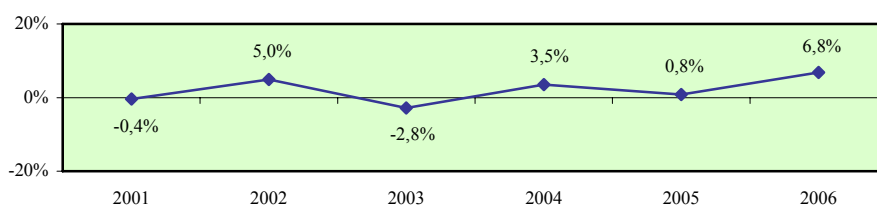

Ρυθμός μεταβολής απασχολούμενου πληθυσμού 15+ χρονών στο εμπόριο και επιδιορθώσεις - γυναίκες

Περιγραφή δείκτη και πηγή πληροφοριών

Ο ρυθμός μεταβολής απασχολούμενου γυναικείου πληθυσμού 15+ χρονών στο εμπόριο και επιδιορθώσεις υπολογίζεται με τη διαίρεση της ετήσιας μεταβολής της απασχόλησης γυναικών 15+ χρονών στο εμπόριο και επιδιορθώσεις με την απασχόληση γυναικών 15+ χρονών στο εμπόριο και επιδιορθώσεις του προηγούμενου χρόνου.

$$\text{Ρυθμός μεταβολής} = \frac{\text{Ετήσια μεταβολή απασχόλησης γυναικών 15+ χρονών στο εμπόριο και επιδιορθώσεις}}{\text{Απασχόληση γυναικών 15+ χρονών στο εμπόριο και επιδιορθώσεις προηγούμενου χρόνου}} \times 100$$

Η πηγή πληροφοριών είναι η Έρευνα Εργατικού Δυναμικού που διεξάγεται από τη Στατιστική Υπηρεσία και αφορά το δεύτερο τρίμηνο του κάθε χρόνου.

Ετήσια μεταβολή απασχόλησης γυναικών 15+ χρονών στο εμπόριο και επιδιορθώσεις

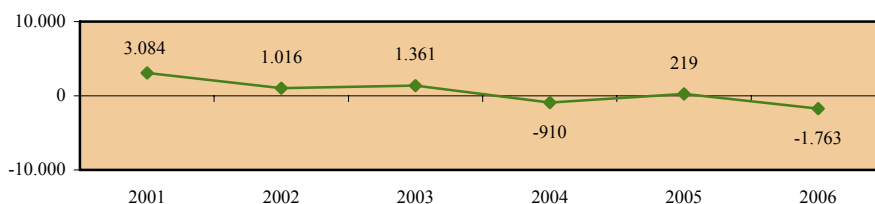

Απασχόληση γυναικών 15+ χρονών στο εμπόριο και επιδιορθώσεις

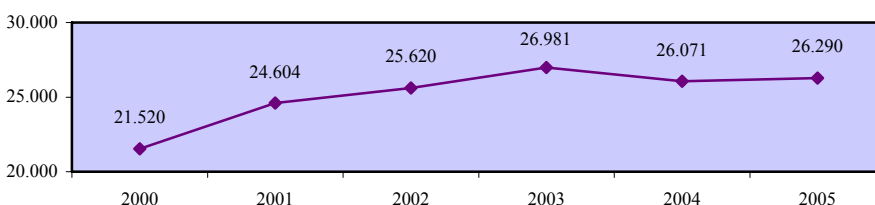

Ρυθμός μεταβολής απασχολούμενου πληθυσμού 15+ χρονών στο εμπόριο και επιδιορθώσεις - γυναίκες

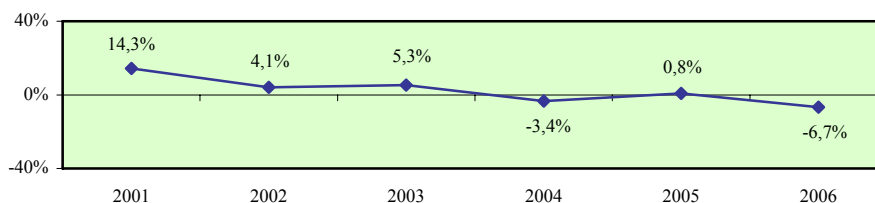

Χάσμα ρυθμών μεταβολής ανδρικού και γυναικείου απασχολούμενου πληθυσμού 15+ χρονών στο εμπόριο και επιδιορθώσεις

Περιγραφή δείκτη και πηγή πληροφοριών

Το χάσμα ρυθμών μεταβολής ανδρικού και γυναικείου απασχολούμενου πληθυσμού 15+ χρονών στο εμπόριο και επιδιορθώσεις υπολογίζεται με την αφαίρεση του ρυθμού μεταβολής απασχολούμενου γυναικείου πληθυσμού 15+ χρονών στο εμπόριο και επιδιορθώσεις από τον αντίστοιχο ρυθμό μεταβολής για τους άνδρες.

$$\text{Χάσμα} = \text{Ρυθμός μεταβολής ανδρών} - \text{Ρυθμός μεταβολής γυναικών}$$

Η πηγή πληροφοριών είναι η Έρευνα Εργατικού Δυναμικού που διεξάγεται από τη Στατιστική Υπηρεσία και αφορά το δεύτερο τρίμηνο του κάθε χρόνου.

Ρυθμός μεταβολής απασχολούμενου πληθυσμού 15+ χρονών στο εμπόριο και επιδιορθώσεις - άνδρες

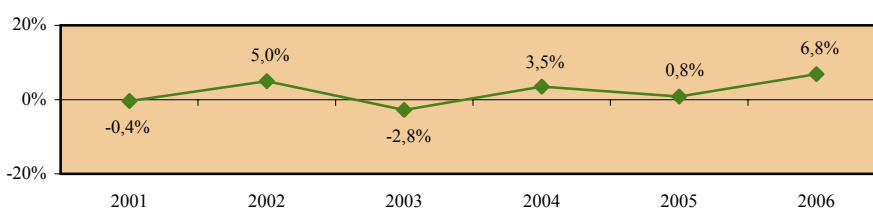

Ρυθμός μεταβολής απασχολούμενου πληθυσμού 15+ χρονών στο εμπόριο και επιδιορθώσεις - γυναίκες

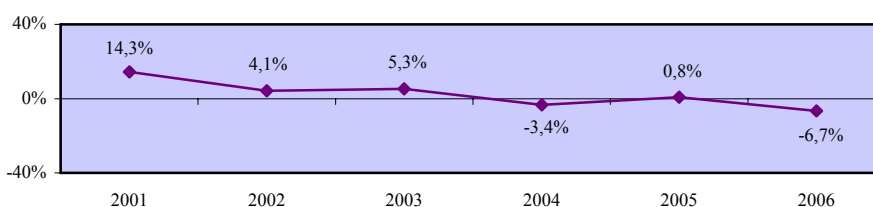

Χάσμα ρυθμών μεταβολής ανδρικού και γυναικείου απασχολούμενου πληθυσμού 15+ χρονών στο εμπόριο και επιδιορθώσεις

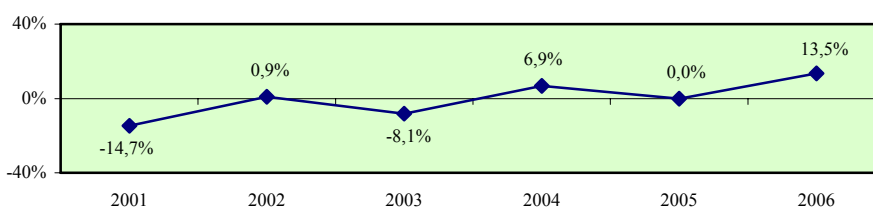

Ρυθμός μεταβολής απασχολούμενου πληθυσμού 15+ χρονών στα ξενοδοχεία και εστιατόρια - σύνολο

Περιγραφή δείκτη και πηγή πληροφοριών

Ο ρυθμός μεταβολής απασχολούμενου πληθυσμού 15+ χρονών στα ξενοδοχεία και εστιατόρια υπολογίζεται με τη διαίρεση της ετήσιας μεταβολής της απασχόλησης 15+ χρονών στα ξενοδοχεία και εστιατόρια με την απασχόληση 15+ χρονών στα ξενοδοχεία και εστιατόρια του προηγούμενου χρόνου.

$$\text{Ρυθμός μεταβολής} = \frac{\text{Ετήσια μεταβολή απασχόλησης 15+ χρονών στα ξενοδοχεία και εστιατόρια}}{\text{Απασχόληση 15+ χρονών στα ξενοδοχεία και εστιατόρια προηγούμενου χρόνου}} \times 100$$

Η πηγή πληροφοριών είναι η Έρευνα Εργατικού Δυναμικού που διεξάγεται από τη Στατιστική Υπηρεσία και αφορά το δεύτερο τρίμηνο του κάθε χρόνου.

Ετήσια μεταβολή απασχόλησης 15+ χρονών στα ξενοδοχεία και εστιατόρια

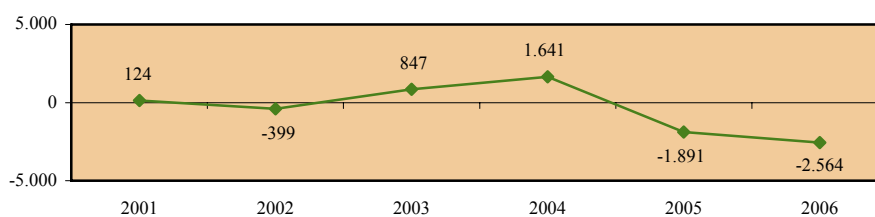

Απασχόληση 15+ χρονών στα ξενοδοχεία και εστιατόρια

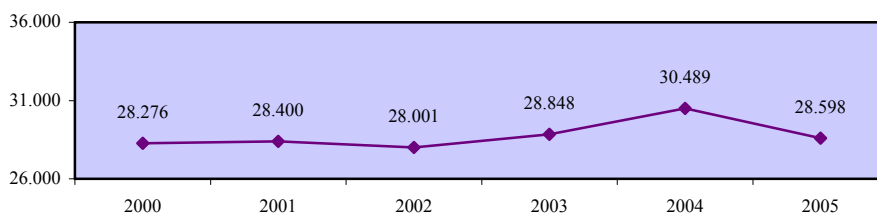

Ρυθμός μεταβολής απασχολούμενου πληθυσμού 15+ χρονών στα ξενοδοχεία και εστιατόρια - σύνολο

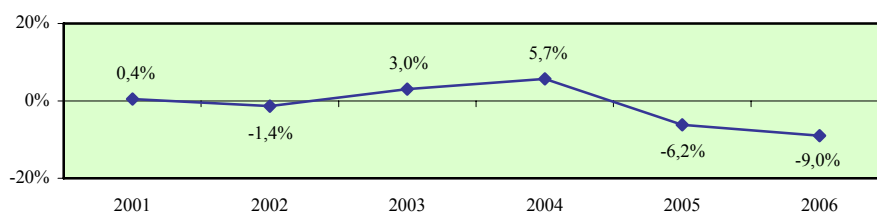

Ρυθμός μεταβολής απασχολούμενου πληθυσμού 15+ χρονών στα ξενοδοχεία και εστιατόρια - άνδρες

Περιγραφή δείκτη και πηγή πληροφοριών

Ο ρυθμός μεταβολής απασχολούμενου ανδρικού πληθυσμού 15+ χρονών στα ξενοδοχεία και εστιατόρια υπολογίζεται με τη διαίρεση της ετήσιας μεταβολής της απασχόλησης ανδρών 15+ χρονών στα ξενοδοχεία και εστιατόρια με την απασχόληση ανδρών 15+ χρονών στα ξενοδοχεία και εστιατόρια του προηγούμενου χρόνου.

$$\text{Ρυθμός μεταβολής} = \frac{\text{Ετήσια μεταβολή απασχόλησης ανδρών 15+ χρονών στα ξενοδοχεία και εστιατόρια}}{\text{Απασχόληση ανδρών 15+ χρονών στα ξενοδοχεία και εστιατόρια προηγούμενου χρόνου}} \times 100$$

Η πηγή πληροφοριών είναι η Έρευνα Εργατικού Δυναμικού που διεξάγεται από τη Στατιστική Υπηρεσία και αφορά το δεύτερο τρίμηνο του κάθε χρόνου.

Ετήσια μεταβολή απασχόλησης ανδρών 15+ χρονών στα ξενοδοχεία και εστιατόρια

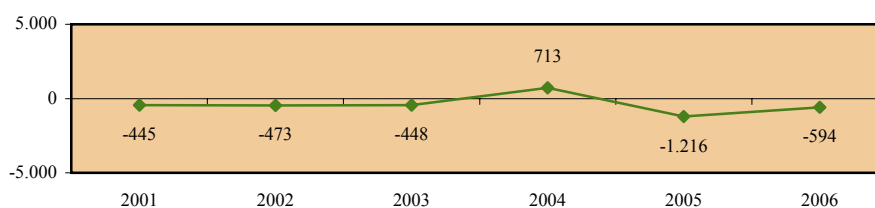

Απασχόληση ανδρών 15+ χρονών στα ξενοδοχεία και εστιατόρια

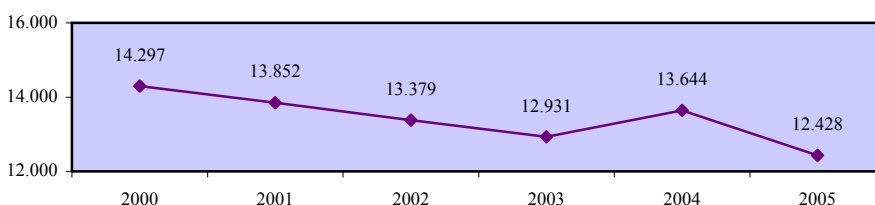

Ρυθμός μεταβολής απασχολούμενου πληθυσμού 15+ χρονών στα ξενοδοχεία και εστιατόρια - άνδρες

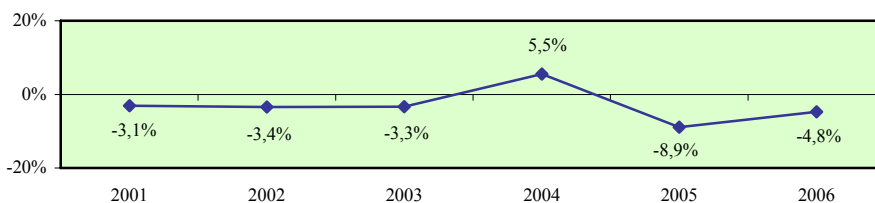

Ρυθμός μεταβολής απασχολούμενου πληθυσμού 15+ χρονών στα ξενοδοχεία και εστιατόρια - γυναίκες

Περιγραφή δείκτη και πηγή πληροφοριών

Ο ρυθμός μεταβολής απασχολούμενου γυναικείου πληθυσμού 15+ χρονών στα ξενοδοχεία και εστιατόρια υπολογίζεται με τη διαίρεση της ετήσιας μεταβολής της απασχόλησης γυναικών 15+ χρονών στα ξενοδοχεία και εστιατόρια με την απασχόληση γυναικών 15+ χρονών στα ξενοδοχεία και εστιατόρια του προηγούμενου χρόνου.

$$\text{Ρυθμός μεταβολής} = \frac{\text{Ετήσια μεταβολή απασχόλησης γυναικών 15+ χρονών στα ξενοδοχεία και εστιατόρια}}{\text{Απασχόληση γυναικών 15+ χρονών στα ξενοδοχεία και εστιατόρια προηγούμενου χρόνου}} \times 100$$

Η πηγή πληροφοριών είναι η Έρευνα Εργατικού Δυναμικού που διεξάγεται από τη Στατιστική Υπηρεσία και αφορά το δεύτερο τρίμηνο του κάθε χρόνου.

Ετήσια μεταβολή απασχόλησης γυναικών 15+ χρονών στα ξενοδοχεία και εστιατόρια

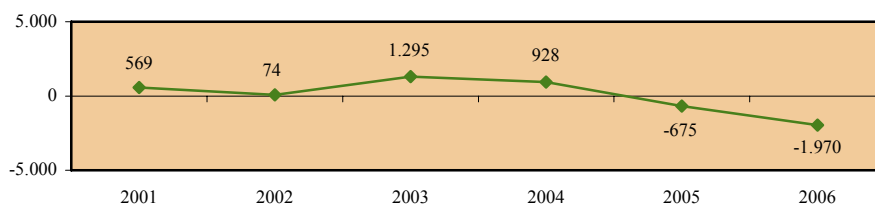

Απασχόληση γυναικών 15+ χρονών στα ξενοδοχεία και εστιατόρια

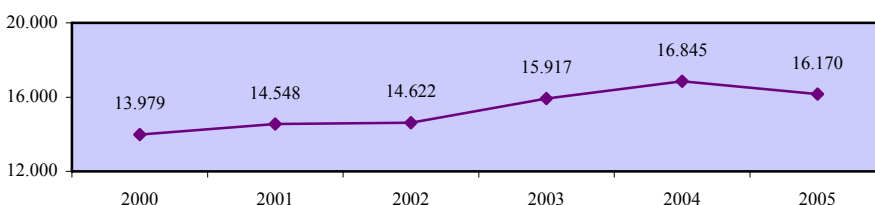

Ρυθμός μεταβολής απασχολούμενου πληθυσμού 15+ χρονών στα ξενοδοχεία και εστιατόρια - γυναίκες

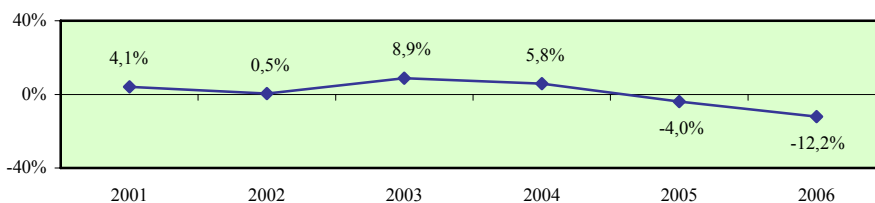

Χάσμα ρυθμών μεταβολής ανδρικού και γυναικείου απασχολούμενου πληθυσμού 15+ χρονών στα ξενοδοχεία και εστιατόρια

Περιγραφή δείκτη και πηγή πληροφοριών

Το χάσμα ρυθμών μεταβολής ανδρικού και γυναικείου απασχολούμενου πληθυσμού 15+ χρονών στα ξενοδοχεία και εστιατόρια υπολογίζεται με την αφαίρεση του ρυθμού μεταβολής απασχολούμενου γυναικείου πληθυσμού 15+ χρονών στα ξενοδοχεία και εστιατόρια από τον αντίστοιχο ρυθμό μεταβολής για τους άνδρες.

$$\text{Χάσμα} = \text{Ρυθμός μεταβολής ανδρών} - \text{Ρυθμός μεταβολής γυναικών}$$

Η πηγή πληροφοριών είναι η Έρευνα Εργατικού Δυναμικού που διεξάγεται από τη Στατιστική Υπηρεσία και αφορά το δεύτερο τρίμηνο του κάθε χρόνου.

Ρυθμός μεταβολής απασχολούμενου πληθυσμού 15+ χρονών στα ξενοδοχεία και εστιατόρια - άνδρες

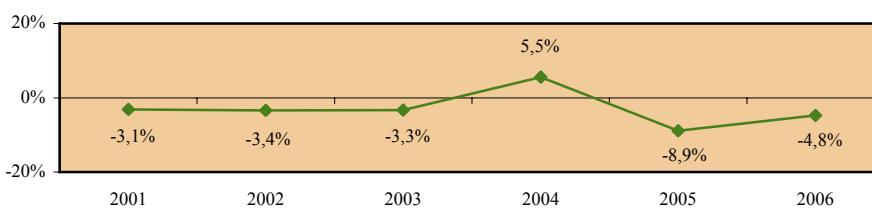

Ρυθμός μεταβολής απασχολούμενου πληθυσμού 15+ χρονών στα ξενοδοχεία και εστιατόρια - γυναίκες

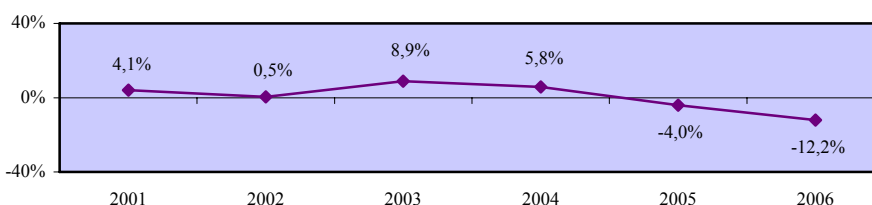

Χάσμα ρυθμών μεταβολής ανδρικού και γυναικείου απασχολούμενου πληθυσμού 15+ χρονών στα ξενοδοχεία και εστιατόρια

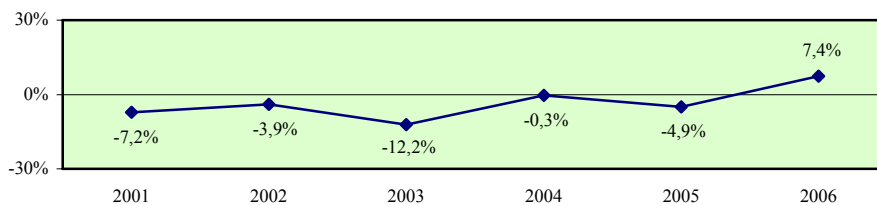

Ρυθμός μεταβολής απασχολούμενου πληθυσμού 15+ χρονών στις μεταφορές, αποθήκευση και επικοινωνίες - σύνολο

Περιγραφή δείκτη και πηγή πληροφοριών

Ο ρυθμός μεταβολής απασχολούμενου πληθυσμού 15+ χρονών στις μεταφορές, αποθήκευση και επικοινωνίες υπολογίζεται με τη διαίρεση της ετήσιας μεταβολής της απασχόλησης 15+ χρονών στις μεταφορές, αποθήκευση και επικοινωνίες με την απασχόληση 15+ χρονών στις μεταφορές, αποθήκευση και επικοινωνίες του προηγούμενου χρόνου.

$$\text{Ρυθμός μεταβολής} = \frac{\text{Ετήσια μεταβολή απασχόλησης 15+ χρονών στις μεταφορές, αποθήκευση και επικοινωνίες}}{\text{Απασχόληση 15+ χρονών στις μεταφορές, αποθήκευση και επικοινωνίες προηγούμενου χρόνου}} \times 100$$

Η πηγή πληροφοριών είναι η Έρευνα Εργατικού Δυναμικού που διεξάγεται από τη Στατιστική Υπηρεσία και αφορά το δεύτερο τρίμηνο του κάθε χρόνου.

Ετήσια μεταβολή απασχόλησης 15+ χρονών στις μεταφορές, αποθήκευση και επικοινωνίες

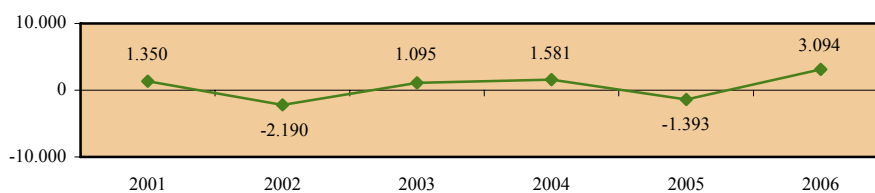

Απασχόληση 15+ χρονών στις μεταφορές, αποθήκευση και επικοινωνίες

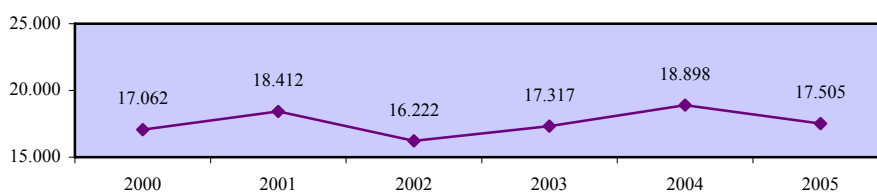

Ρυθμός μεταβολής απασχολούμενου πληθυσμού 15+ χρονών στις μεταφορές, αποθήκευση και επικοινωνίες - σύνολο

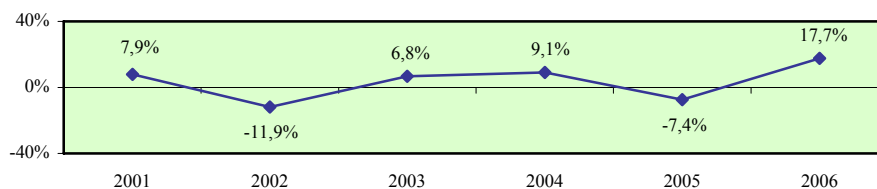

Ρυθμός μεταβολής απασχολούμενου πληθυσμού 15+ χρονών στις μεταφορές, αποθήκευση και επικοινωνίες - άνδρες

Περιγραφή δείκτη και πηγή πληροφοριών

Ο ρυθμός μεταβολής απασχολούμενου ανδρικού πληθυσμού 15+ χρονών στις μεταφορές, αποθήκευση και επικοινωνίες υπολογίζεται με τη διαίρεση της ετήσιας μεταβολής της απασχόλησης ανδρών 15+ χρονών στις μεταφορές, αποθήκευση και επικοινωνίες με την απασχόληση ανδρών 15+ χρονών στις μεταφορές, αποθήκευση και επικοινωνίες του προηγούμενου χρόνου.

$$\text{Ρυθμός μεταβολής} = \frac{\text{Ετήσια μεταβολή απασχόλησης ανδρών 15+ χρονών στις μεταφορές, αποθήκευση και επικοινωνίες}}{\text{Απασχόληση ανδρών 15+ χρονών στις μεταφορές, αποθήκευση και επικοινωνίες προηγούμενου χρόνου}} \times 100$$

Η πηγή πληροφοριών είναι η Έρευνα Εργατικού Δυναμικού που διεξάγεται από τη Στατιστική Υπηρεσία και αφορά το δεύτερο τρίμηνο του κάθε χρόνου.

Ετήσια μεταβολή απασχόλησης ανδρών 15+ χρονών στις μεταφορές, αποθήκευση και επικοινωνίες

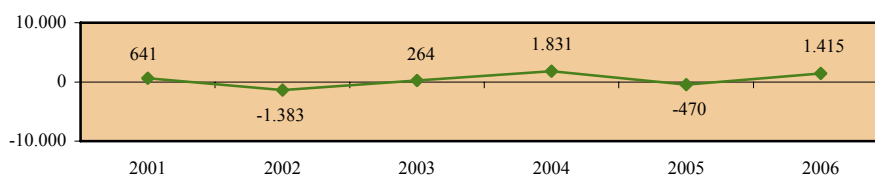

Απασχόληση ανδρών 15+ χρονών στις μεταφορές, αποθήκευση και επικοινωνίες

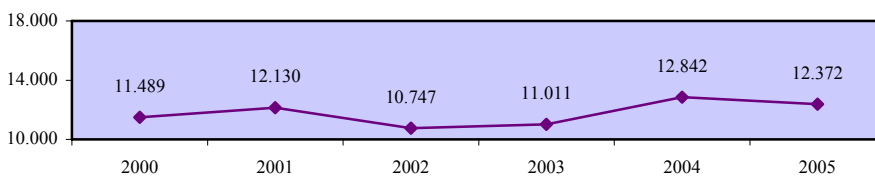

Ρυθμός μεταβολής απασχολούμενου πληθυσμού 15+ χρονών στις μεταφορές, αποθήκευση και επικοινωνίες - άνδρες

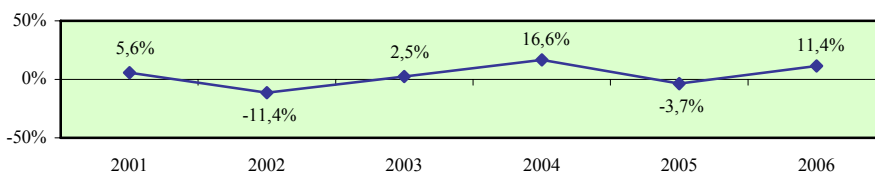

Ρυθμός μεταβολής απασχολούμενου πληθυσμού 15+ χρονών στις μεταφορές, αποθήκευση και επικοινωνίες - γυναίκες

Περιγραφή δείκτη και πηγή πληροφοριών

Ο ρυθμός μεταβολής απασχολούμενου γυναικείου πληθυσμού 15+ χρονών στις μεταφορές, αποθήκευση και επικοινωνίες υπολογίζεται με τη διαίρεση της ετήσιας μεταβολής της απασχόλησης γυναικών 15+ χρονών στις μεταφορές, αποθήκευση και επικοινωνίες με την απασχόληση γυναικών 15+ χρονών στις μεταφορές, αποθήκευση και επικοινωνίες του προηγούμενου χρόνου.

$$\text{Ρυθμός μεταβολής} = \frac{\text{Ετήσια μεταβολή απασχόλησης γυναικών 15+ χρονών στις μεταφορές, αποθήκευση και επικοινωνίες}}{\text{Απασχόληση γυναικών 15+ χρονών στις μεταφορές, αποθήκευση και επικοινωνίες προηγούμενου χρόνου}} \times 100$$

Η πηγή πληροφοριών είναι η Έρευνα Εργατικού Δυναμικού που διεξάγεται από τη Στατιστική Υπηρεσία και αφορά το δεύτερο τρίμηνο του κάθε χρόνου.

Ετήσια μεταβολή απασχόλησης γυναικών 15+ χρονών στις μεταφορές, αποθήκευση και επικοινωνίες

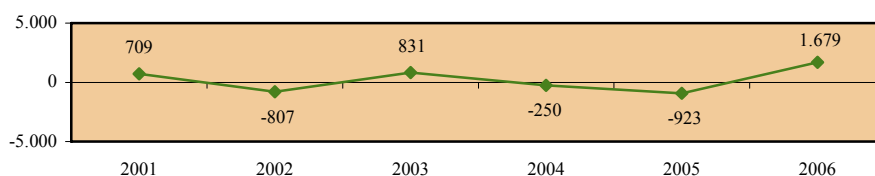

Απασχόληση γυναικών 15+ χρονών στις μεταφορές, αποθήκευση και επικοινωνίες

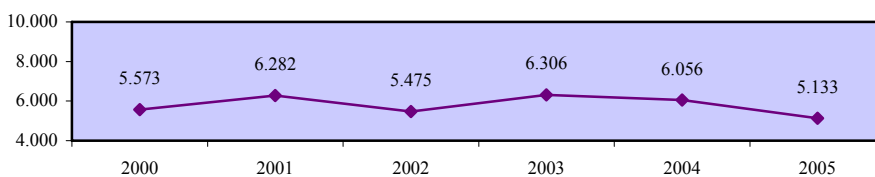

Ρυθμός μεταβολής απασχολούμενου πληθυσμού 15+ χρονών στις μεταφορές, αποθήκευση και επικοινωνίες - γυναίκες

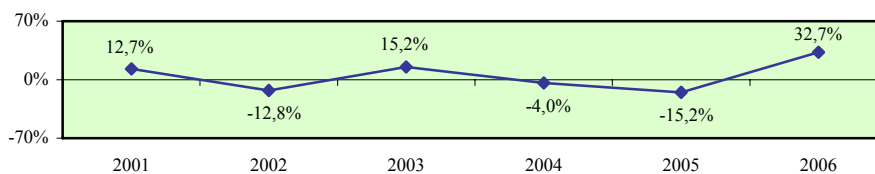

Χάσμα ρυθμών μεταβολής ανδρικού και γυναικείου απασχολούμενου πληθυσμού 15+ χρονών στις μεταφορές, αποθήκευση και επικοινωνίες

Περιγραφή δείκτη και πηγή πληροφοριών

Το χάσμα ρυθμών μεταβολής ανδρικού και γυναικείου απασχολούμενου πληθυσμού 15+ χρονών στις μεταφορές, αποθήκευση και επικοινωνίες υπολογίζεται με την αφαίρεση του ρυθμού μεταβολής απασχολούμενου γυναικείου πληθυσμού 15+ χρονών στις μεταφορές, αποθήκευση και επικοινωνίες από τον αντίστοιχο ρυθμό μεταβολής για τους άνδρες.

$$\text{Χάσμα} = \text{Ρυθμός μεταβολής ανδρών} - \text{Ρυθμός μεταβολής γυναικών}$$

Η πηγή πληροφοριών είναι η Έρευνα Εργατικού Δυναμικού που διεξάγεται από τη Στατιστική Υπηρεσία και αφορά το δεύτερο τρίμηνο του κάθε χρόνου.

Ρυθμός μεταβολής απασχολούμενου πληθυσμού 15+ χρονών στις μεταφορές, αποθήκευση και επικοινωνίες - άνδρες

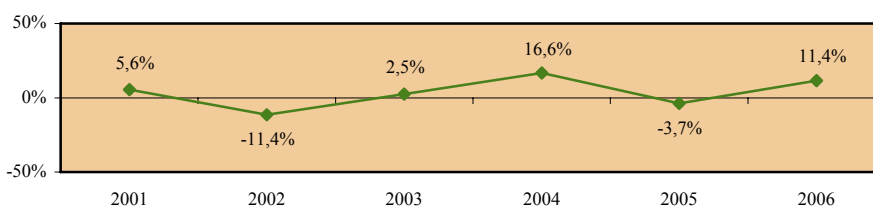

Ρυθμός μεταβολής απασχολούμενου πληθυσμού 15+ χρονών στις μεταφορές, αποθήκευση και επικοινωνίες - γυναίκες

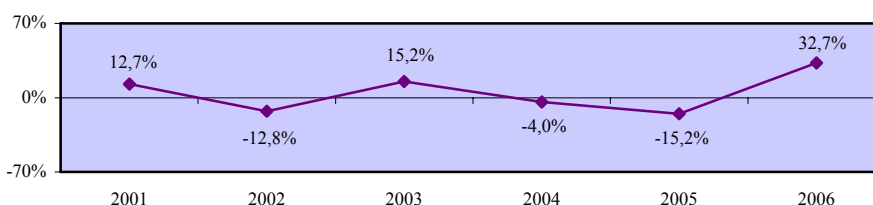

Χάσμα ρυθμών μεταβολής ανδρικού και γυναικείου απασχολούμενου πληθυσμού 15+ χρονών στις μεταφορές, αποθήκευση και επικοινωνίες

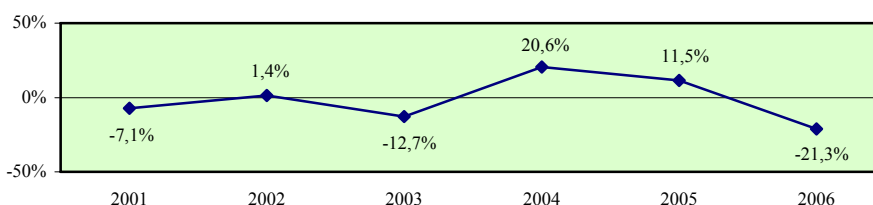

Ρυθμός μεταβολής απασχολούμενου πληθυσμού 15+ χρονών στους χρηματοπιστωτικούς οργανισμούς - σύνολο

Περιγραφή δείκτη και πηγή πληροφοριών

Ο ρυθμός μεταβολής απασχολούμενου πληθυσμού 15+ χρονών στους χρηματοπιστωτικούς οργανισμούς υπολογίζεται με τη διαίρεση της ετήσιας μεταβολής της απασχόλησης 15+ χρονών στους χρηματοπιστωτικούς οργανισμούς με την απασχόληση 15+ χρονών στους χρηματοπιστωτικούς οργανισμούς του προηγούμενου χρόνου.

$$\text{Ρυθμός μεταβολής} = \frac{\text{Ετήσια μεταβολή απασχόλησης 15+ χρονών στους χρηματοπιστωτικούς οργανισμούς}}{\text{Απασχόληση 15+ χρονών στους χρηματοπιστωτικούς οργανισμούς προηγούμενου χρόνου}} \times 100$$

Η πηγή πληροφοριών είναι η Έρευνα Εργατικού Δυναμικού που διεξάγεται από τη Στατιστική Υπηρεσία και αφορά το δεύτερο τρίμηνο του κάθε χρόνου.

Ετήσια μεταβολή απασχόλησης 15+ χρονών στους χρηματοπιστωτικούς οργανισμούς

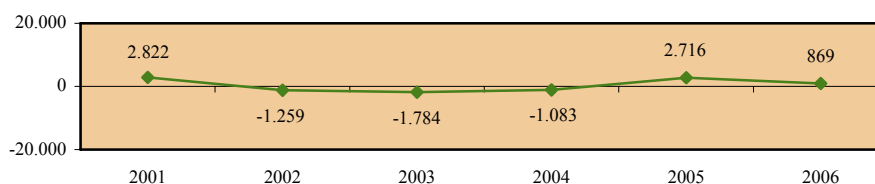

Απασχόληση 15+ χρονών στους χρηματοπιστωτικούς οργανισμούς

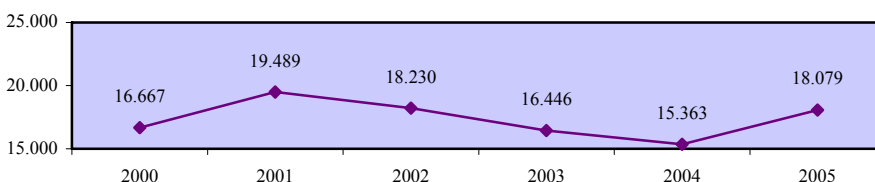

Ρυθμός μεταβολής απασχολούμενου πληθυσμού 15+ χρονών στους χρηματοπιστωτικούς οργανισμούς - σύνολο

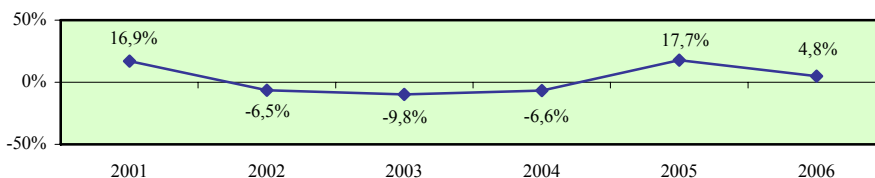

Ρυθμός μεταβολής απασχολούμενου πληθυσμού 15+ χρονών στους χρηματοπιστωτικούς οργανισμούς - άνδρες

Περιγραφή δείκτη και πηγή πληροφοριών

Ο ρυθμός μεταβολής απασχολούμενου ανδρικού πληθυσμού 15+ χρονών στους χρηματοπιστωτικούς οργανισμούς υπολογίζεται με τη διαίρεση της ετήσιας μεταβολής της απασχόλησης ανδρών 15+ χρονών στους χρηματοπιστωτικούς οργανισμούς με την απασχόληση ανδρών 15+ χρονών στους χρηματοπιστωτικούς οργανισμούς του προηγούμενου χρόνου.

$$\text{Ρυθμός μεταβολής} = \frac{\text{Ετήσια μεταβολή απασχόλησης ανδρών 15+ χρονών στους χρηματοπιστωτικούς οργανισμούς}}{\text{Απασχόληση ανδρών 15+ χρονών στους χρηματοπιστωτικούς οργανισμούς προηγούμενου χρόνου}} \times 100$$

Η πηγή πληροφοριών είναι η Έρευνα Εργατικού Δυναμικού που διεξάγεται από τη Στατιστική Υπηρεσία και αφορά το δεύτερο τρίμηνο του κάθε χρόνου.

Ετήσια μεταβολή απασχόλησης ανδρών 15+ χρονών στους χρηματοπιστωτικούς οργανισμούς

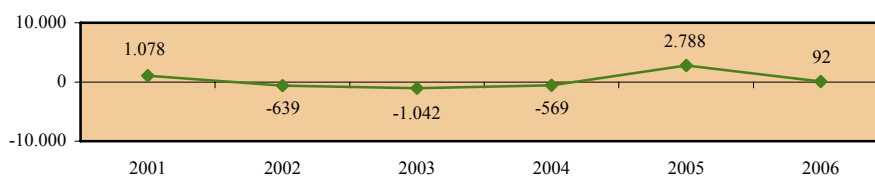

Απασχόληση ανδρών 15+ χρονών στους χρηματοπιστωτικούς οργανισμούς

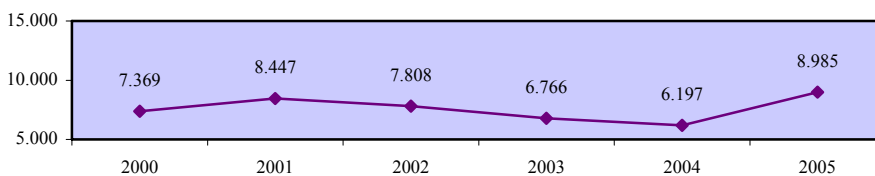

Ρυθμός μεταβολής απασχολούμενου πληθυσμού 15+ χρονών στους χρηματοπιστωτικούς οργανισμούς - άνδρες

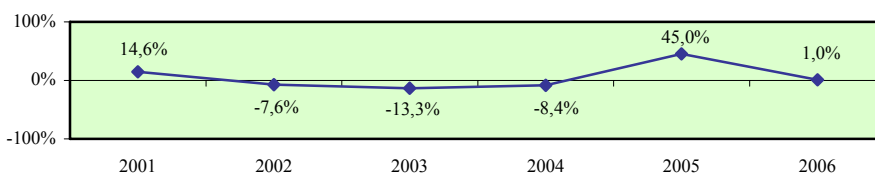

Ρυθμός μεταβολής απασχολούμενου πληθυσμού 15+ χρονών στους χρηματοπιστωτικούς οργανισμούς - γυναίκες

Περιγραφή δείκτη και πηγή πληροφοριών

Ο ρυθμός μεταβολής απασχολούμενου γυναικείου πληθυσμού 15+ χρονών στους χρηματοπιστωτικούς οργανισμούς υπολογίζεται με τη διαίρεση της ετήσιας μεταβολής της απασχόλησης γυναικών 15+ χρονών στους χρηματοπιστωτικούς οργανισμούς με την απασχόληση γυναικών 15+ χρονών στους χρηματοπιστωτικούς οργανισμούς του προηγούμενου χρόνου.

$$\text{Ρυθμός μεταβολής} = \frac{\text{Ετήσια μεταβολή απασχόλησης γυναικών 15+ χρονών στους χρηματοπιστωτικούς οργανισμούς}}{\text{Απασχόληση γυναικών 15+ χρονών στους χρηματοπιστωτικούς οργανισμούς προηγούμενου χρόνου}} \times 100$$

Η πηγή πληροφοριών είναι η Έρευνα Εργατικού Δυναμικού που διεξάγεται από τη Στατιστική Υπηρεσία και αφορά το δεύτερο τρίμηνο του κάθε χρόνου.

Ετήσια μεταβολή απασχόλησης γυναικών 15+ χρονών στους χρηματοπιστωτικούς οργανισμούς

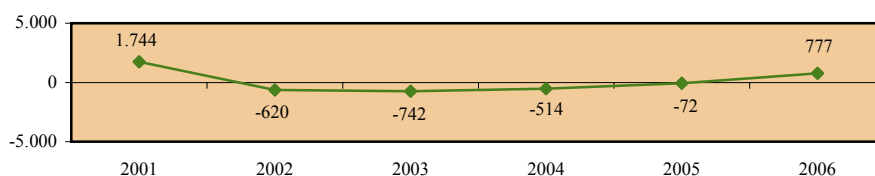

Απασχόληση γυναικών 15+ χρονών στους χρηματοπιστωτικούς οργανισμούς

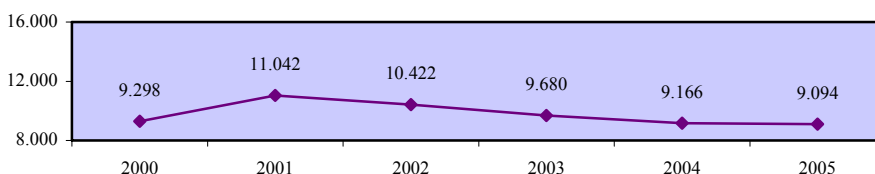

Ρυθμός μεταβολής απασχολούμενου πληθυσμού 15+ χρονών στους χρηματοπιστωτικούς οργανισμούς - γυναίκες

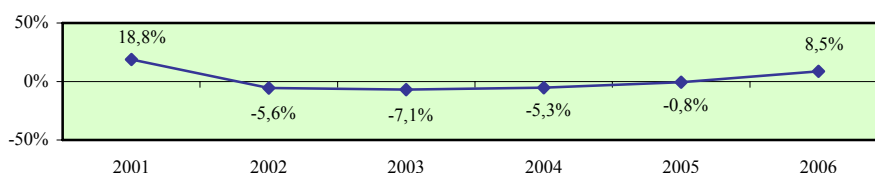

Χάσμα ρυθμών μεταβολής ανδρικού και γυναικείου απασχολούμενου πληθυσμού 15+ χρονών στους χρηματοπιστωτικούς οργανισμούς

Περιγραφή δείκτη και πηγή πληροφοριών

Το χάσμα ρυθμών μεταβολής ανδρικού και γυναικείου απασχολούμενου πληθυσμού 15+ χρονών στους χρηματοπιστωτικούς οργανισμούς υπολογίζεται με την αφαίρεση του ρυθμού μεταβολής απασχολούμενου γυναικείου πληθυσμού 15+ χρονών στους χρηματοπιστωτικούς οργανισμούς από τον αντίστοιχο ρυθμό μεταβολής για τους άνδρες.

$$\text{Χάσμα} = \text{Ρυθμός μεταβολής ανδρών} - \text{Ρυθμός μεταβολής γυναικών}$$

Η πηγή πληροφοριών είναι η Έρευνα Εργατικού Δυναμικού που διεξάγεται από τη Στατιστική Υπηρεσία και αφορά το δεύτερο τρίμηνο του κάθε χρόνου.

Ρυθμός μεταβολής απασχολούμενου πληθυσμού 15+ χρονών στους χρηματοπιστωτικούς οργανισμούς - άνδρες

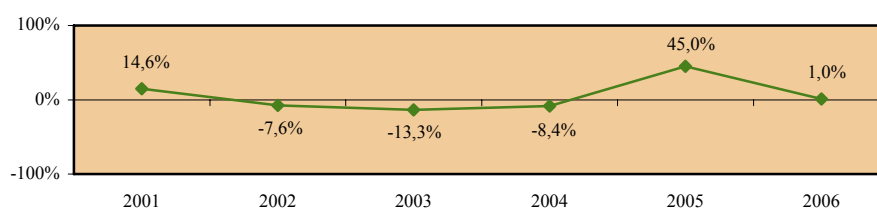

Ρυθμός μεταβολής απασχολούμενου πληθυσμού 15+ χρονών στους χρηματοπιστωτικούς οργανισμούς - γυναίκες

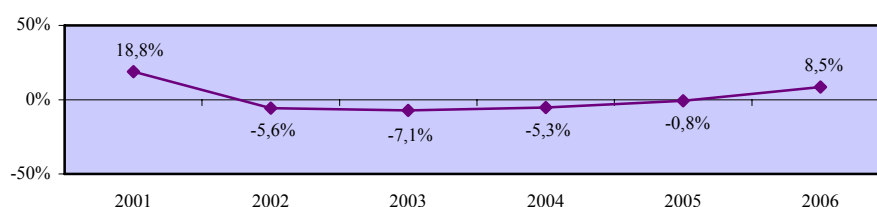

Χάσμα ρυθμών μεταβολής ανδρικού και γυναικείου απασχολούμενου πληθυσμού 15+ χρονών στους χρηματοπιστωτικούς οργανισμούς

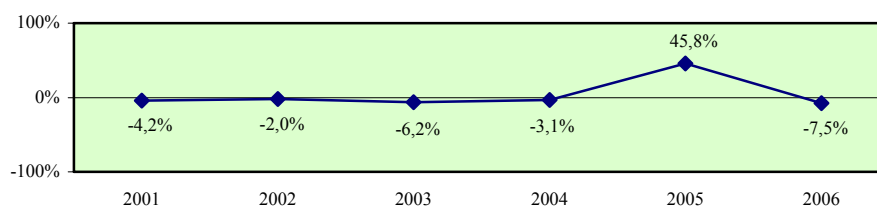

Ρυθμός μεταβολής απασχολούμενου πληθυσμού 15+ χρονών στην ακίνητη περιουσία και επιχειρηματικές δραστηριότητες - σύνολο

Περιγραφή δείκτη και πηγή πληροφοριών

Ο ρυθμός μεταβολής απασχολούμενου πληθυσμού 15+ χρονών στην ακίνητη περιουσία και επιχειρηματικές δραστηριότητες υπολογίζεται με τη διαίρεση της ετήσιας μεταβολής της απασχόλησης 15+ χρονών στην ακίνητη περιουσία και επιχειρηματικές δραστηριότητες με την απασχόληση 15+ χρονών στην ακίνητη περιουσία και επιχειρηματικές δραστηριότητες του προηγούμενου χρόνου.

$$\text{Ρυθμός μεταβολής} = \frac{\text{Ετήσια μεταβολή απασχόλησης 15+ χρονών στην ακίνητη περιουσία και επιχειρηματικές δραστηριότητες}}{\text{Απασχόληση 15+ χρονών στην ακίνητη περιουσία και επιχειρηματικές δραστηριότητες προηγούμενου χρόνου}} \times 100$$

Η πηγή πληροφοριών είναι η Έρευνα Εργατικού Δυναμικού που διεξάγεται από τη Στατιστική Υπηρεσία και αφορά το δεύτερο τρίμηνο του κάθε χρόνου.

Ετήσια μεταβολή απασχόλησης 15+ χρονών στην ακίνητη περιουσία και επιχειρηματικές δραστηριότητες

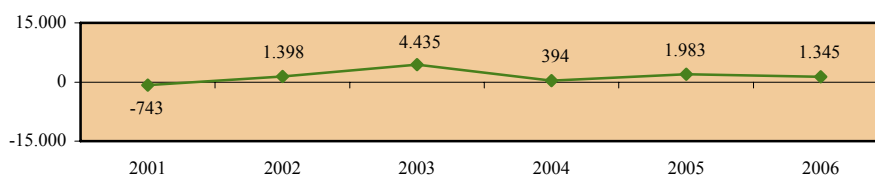

Απασχόληση 15+ χρονών στην ακίνητη περιουσία και επιχειρηματικές δραστηριότητες

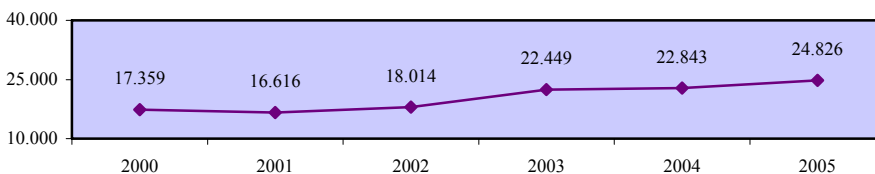

Ρυθμός μεταβολής απασχολούμενου πληθυσμού 15+ χρονών στην ακίνητη περιουσία και επιχειρηματικές δραστηριότητες - σύνολο

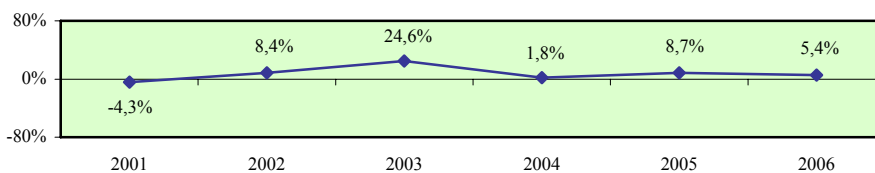

Ρυθμός μεταβολής απασχολούμενου πληθυσμού 15+ χρονών στην ακίνητη περιουσία και επιχειρηματικές δραστηριότητες - άνδρες

Περιγραφή δείκτη και πηγή πληροφοριών

Ο ρυθμός μεταβολής απασχολούμενου ανδρικού πληθυσμού 15+ χρονών στην ακίνητη περιουσία και επιχειρηματικές δραστηριότητες υπολογίζεται με τη διαίρεση της ετήσιας μεταβολής της απασχόλησης ανδρών 15+ χρονών στην ακίνητη περιουσία και επιχειρηματικές δραστηριότητες με την απασχόληση ανδρών 15+ χρονών στην ακίνητη περιουσία και επιχειρηματικές δραστηριότητες του προηγούμενου χρόνου.

$$\text{Ρυθμός μεταβολής} = \frac{\text{Ετήσια μεταβολή απασχόλησης ανδρών 15+ χρονών στην ακίνητη περιουσία και επιχειρηματικές δραστηριότητες}}{\text{Απασχόληση ανδρών 15+ χρονών στην ακίνητη περιουσία και επιχειρηματικές δραστηριότητες προηγούμενου χρόνου}} \times 100$$

Η πηγή πληροφοριών είναι η Έρευνα Εργατικού Δυναμικού που διεξάγεται από τη Στατιστική Υπηρεσία και αφορά το δεύτερο τρίμηνο του κάθε χρόνου.

Ετήσια μεταβολή απασχόλησης ανδρών 15+ χρονών στην ακίνητη περιουσία και επιχειρηματικές δραστηριότητες

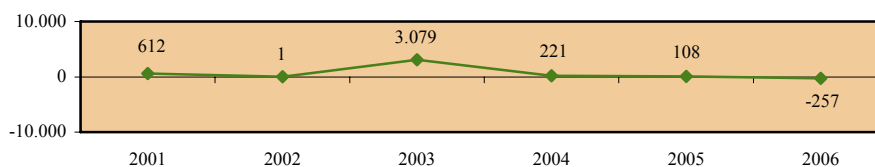

Απασχόληση ανδρών 15+ χρονών στην ακίνητη περιουσία και επιχειρηματικές δραστηριότητες

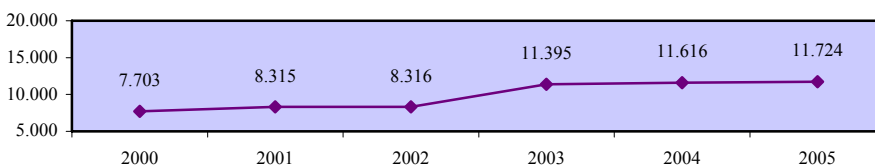

Ρυθμός μεταβολής απασχολούμενου πληθυσμού 15+ χρονών στην ακίνητη περιουσία και επιχειρηματικές δραστηριότητες - άνδρες

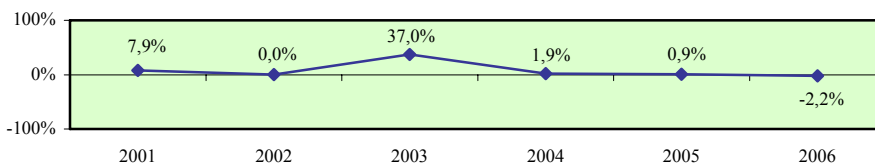

**Ρυθμός μεταβολής απασχολούμενου πληθυσμού
15+ χρονών στην ακίνητη περιουσία και επιχειρηματικές
δραστηριότητες - γυναίκες**

Περιγραφή δείκτη και πηγή πληροφοριών

Ο ρυθμός μεταβολής απασχολούμενου γυναικείου πληθυσμού 15+ χρονών στην ακίνητη περιουσία και επιχειρηματικές δραστηριότητες υπολογίζεται με τη διαίρεση της ετήσιας μεταβολής της απασχόλησης γυναικών 15+ χρονών στην ακίνητη περιουσία και επιχειρηματικές δραστηριότητες με την απασχόληση γυναικών 15+ χρονών στην ακίνητη περιουσία και επιχειρηματικές δραστηριότητες του προηγούμενου χρόνου.

$$\text{Ρυθμός μεταβολής} = \frac{\text{Ετήσια μεταβολή απασχόλησης γυναικών 15+ χρονών στην ακίνητη περιουσία και επιχειρηματικές δραστηριότητες}}{\text{Απασχόληση γυναικών 15+ χρονών στην ακίνητη περιουσία και επιχειρηματικές δραστηριότητες προηγούμενου χρόνου}} \times 100$$

Η πηγή πληροφοριών είναι η Έρευνα Εργατικού Δυναμικού που διεξάγεται από τη Στατιστική Υπηρεσία και αφορά το δεύτερο τρίμηνο του κάθε χρόνου.

**Ετήσια μεταβολή απασχόλησης γυναικών 15+ χρονών στην
ακίνητη περιουσία και επιχειρηματικές δραστηριότητες**

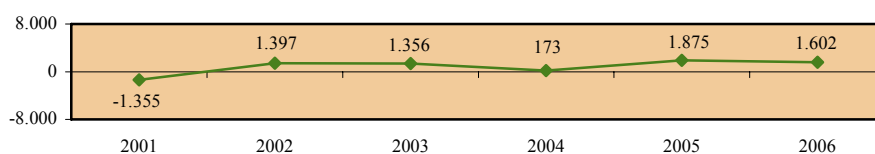

**Απασχόληση γυναικών 15+ χρονών στην
ακίνητη περιουσία και επιχειρηματικές δραστηριότητες**

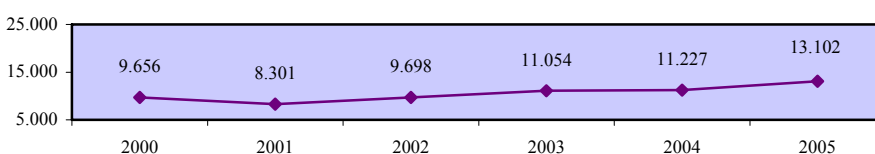

**Ρυθμός μεταβολής απασχολούμενου πληθυσμού 15+ χρονών στην
ακίνητη περιουσία και επιχειρηματικές δραστηριότητες - γυναίκες**

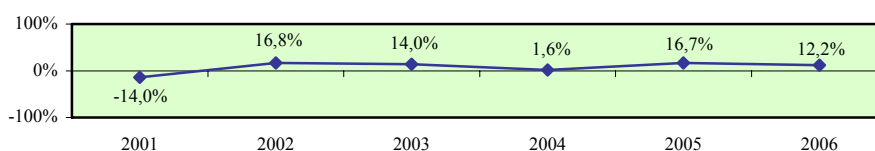

Χάσμα ρυθμών μεταβολής ανδρικού και γυναικείου απασχολούμενου πληθυσμού 15+ χρονών στην ακίνητη περιουσία και επιχειρηματικές δραστηριότητες

Περιγραφή δείκτη και πηγή πληροφοριών

Το χάσμα ρυθμών μεταβολής ανδρικού και γυναικείου απασχολούμενου πληθυσμού 15+ χρονών στην ακίνητη περιουσία και επιχειρηματικές δραστηριότητες υπολογίζεται με την αφαίρεση του ρυθμού μεταβολής απασχολούμενου γυναικείου πληθυσμού 15+ χρονών στην ακίνητη περιουσία και επιχειρηματικές δραστηριότητες από τον αντίστοιχο ρυθμό μεταβολής για τους άνδρες.

$$\text{Χάσμα} = \text{Ρυθμός μεταβολής ανδρών} - \text{Ρυθμός μεταβολής γυναικών}$$

Η πηγή πληροφοριών είναι η Έρευνα Εργατικού Δυναμικού που διεξάγεται από τη Στατιστική Υπηρεσία και αφορά το δεύτερο τρίμηνο του κάθε χρόνου.

Ρυθμός μεταβολής απασχολούμενου πληθυσμού 15+ χρονών στην ακίνητη περιουσία και επιχειρηματικές δραστηριότητες - άνδρες



Ρυθμός μεταβολής απασχολούμενου πληθυσμού 15+ χρονών στην ακίνητη περιουσία και επιχειρηματικές δραστηριότητες - γυναίκες

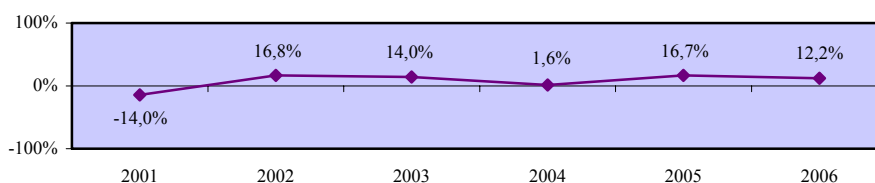

Χάσμα ρυθμών μεταβολής ανδρικού και γυναικείου απασχολούμενου πληθυσμού 15+ χρονών στην ακίνητη περιουσία και επιχειρηματικές δραστηριότητες

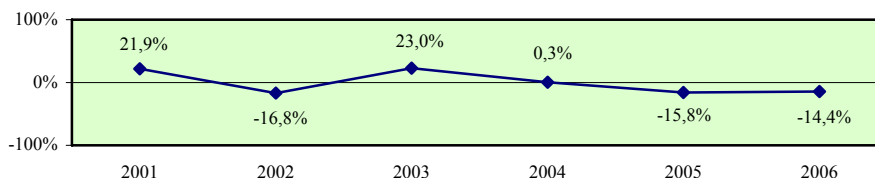

**Ρυθμός μεταβολής απασχολούμενου πληθυσμού 15+ χρονών
στη δημόσια διοίκηση και άμυνα - σύνολο**

Περιγραφή δείκτη και πηγή πληροφοριών

Ο ρυθμός μεταβολής απασχολούμενου πληθυσμού 15+ χρονών στη δημόσια διοίκηση και άμυνα υπολογίζεται με τη διαίρεση της ετήσιας μεταβολής της απασχόλησης 15+ χρονών στη δημόσια διοίκηση και άμυνα με την απασχόληση 15+ χρονών στη δημόσια διοίκηση και άμυνα του προηγούμενου χρόνου.

$$\text{Ρυθμός μεταβολής} = \frac{\text{Ετήσια μεταβολή απασχόλησης 15+ χρονών στη δημόσια διοίκηση και άμυνα}}{\text{Απασχόληση 15+ χρονών στη δημόσια διοίκηση και άμυνα προηγούμενου χρόνου}} \times 100$$

Η πηγή πληροφοριών είναι η Έρευνα Εργατικού Δυναμικού που διεξάγεται από τη Στατιστική Υπηρεσία και αφορά το δεύτερο τρίμηνο του κάθε χρόνου.

**Ετήσια μεταβολή απασχόλησης 15+ χρονών
στη δημόσια διοίκηση και άμυνα**

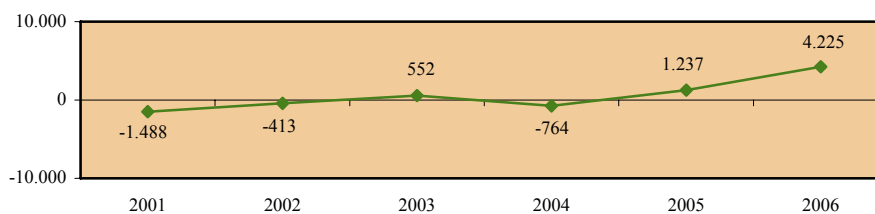

Απασχόληση 15+ χρονών στη δημόσια διοίκηση και άμυνα

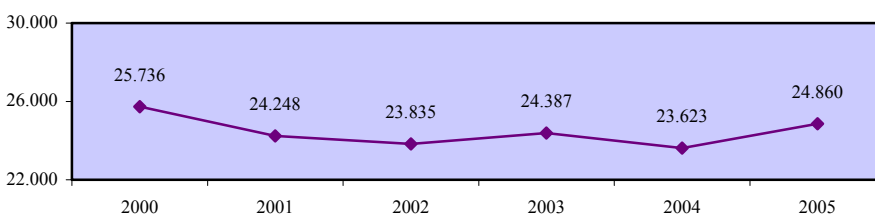

**Ρυθμός μεταβολής απασχολούμενου πληθυσμού 15+ χρονών
στη δημόσια διοίκηση και άμυνα - σύνολο**

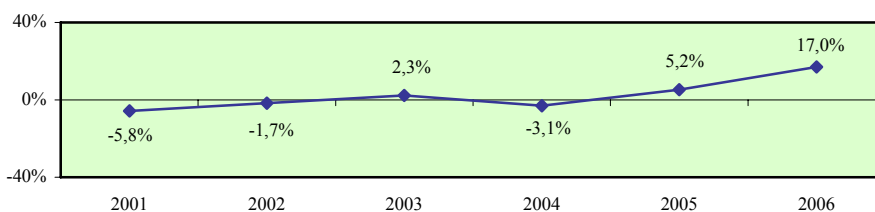

Ρυθμός μεταβολής απασχολούμενου πληθυσμού 15+ χρονών στη δημόσια διοίκηση και άμυνα - άνδρες

Περιγραφή δείκτη και πηγή πληροφοριών

Ο ρυθμός μεταβολής απασχολούμενου ανδρικού πληθυσμού 15+ χρονών στη δημόσια διοίκηση και άμυνα υπολογίζεται με τη διαίρεση της ετήσιας μεταβολής της απασχόλησης ανδρών 15+ χρονών στη δημόσια διοίκηση και άμυνα με την απασχόληση ανδρών 15+ χρονών στη δημόσια διοίκηση και άμυνα του προηγούμενου χρόνου.

$$\text{Ρυθμός μεταβολής} = \frac{\text{Ετήσια μεταβολή απασχόλησης ανδρών 15+ χρονών στη δημόσια διοίκηση και άμυνα}}{\text{Απασχόληση ανδρών 15+ χρονών στη δημόσια διοίκηση και άμυνα προηγούμενου χρόνου}} \times 100$$

Η πηγή πληροφοριών είναι η Έρευνα Εργατικού Δυναμικού που διεξάγεται από τη Στατιστική Υπηρεσία και αφορά το δεύτερο τρίμηνο του κάθε χρόνου.

Ετήσια μεταβολή απασχόλησης ανδρών 15+ χρονών στη δημόσια διοίκηση και άμυνα

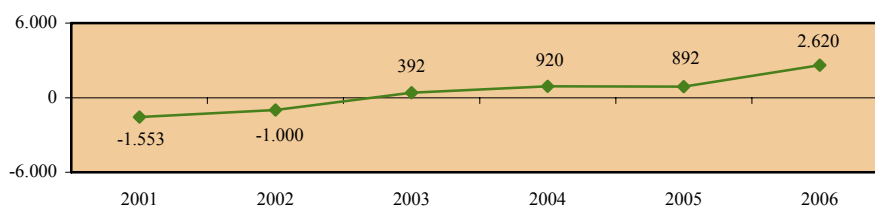

Απασχόληση ανδρών 15+ χρονών στη δημόσια διοίκηση και άμυνα

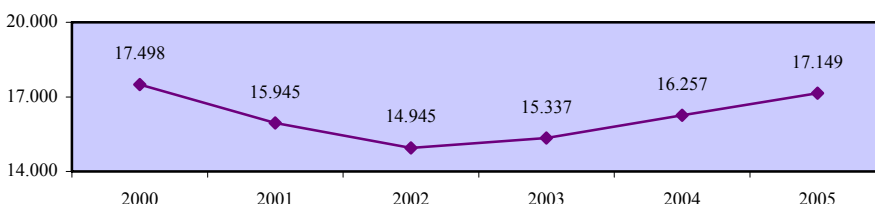

Ρυθμός μεταβολής απασχολούμενου πληθυσμού 15+ χρονών στη δημόσια διοίκηση και άμυνα - άνδρες

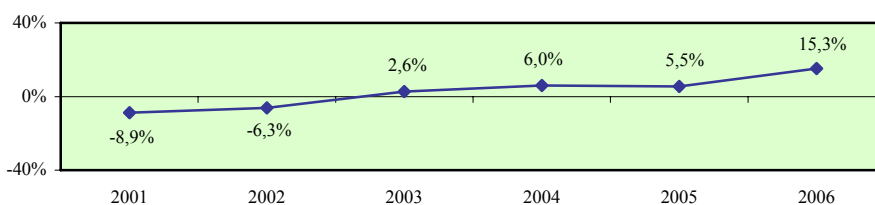

Ρυθμός μεταβολής απασχολούμενου πληθυσμού 15+ χρονών στη δημόσια διοίκηση και άμυνα - γυναίκες

Περιγραφή δείκτη και πηγή πληροφοριών

Ο ρυθμός μεταβολής απασχολούμενου γυναικείου πληθυσμού 15+ χρονών στη δημόσια διοίκηση και άμυνα υπολογίζεται με τη διαίρεση της ετήσιας μεταβολής της απασχόλησης γυναικών 15+ χρονών στη δημόσια διοίκηση και άμυνα με την απασχόληση γυναικών 15+ χρονών στη δημόσια διοίκηση και άμυνα του προηγούμενου χρόνου.

$$\text{Ρυθμός μεταβολής} = \frac{\text{Ετήσια μεταβολή απασχόλησης γυναικών 15+ χρονών στη δημόσια διοίκηση και άμυνα}}{\text{Απασχόληση γυναικών 15+ χρονών στη δημόσια διοίκηση και άμυνα προηγούμενου χρόνου}} \times 100$$

Η πηγή πληροφοριών είναι η Έρευνα Εργατικού Δυναμικού που διεξάγεται από τη Στατιστική Υπηρεσία και αφορά το δεύτερο τρίμηνο του κάθε χρόνου.

Ετήσια μεταβολή απασχόλησης γυναικών 15+ χρονών στη δημόσια διοίκηση και άμυνα

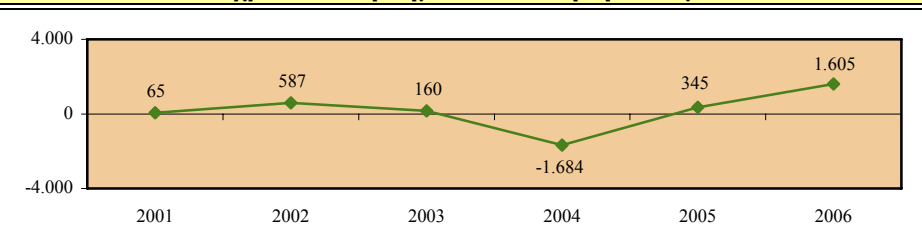

Απασχόληση γυναικών 15+ χρονών στη δημόσια διοίκηση και άμυνα

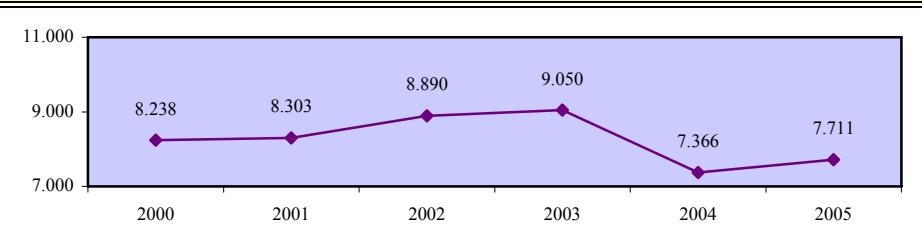

Ρυθμός μεταβολής απασχολούμενου πληθυσμού 15+ χρονών στη δημόσια διοίκηση και άμυνα - γυναίκες

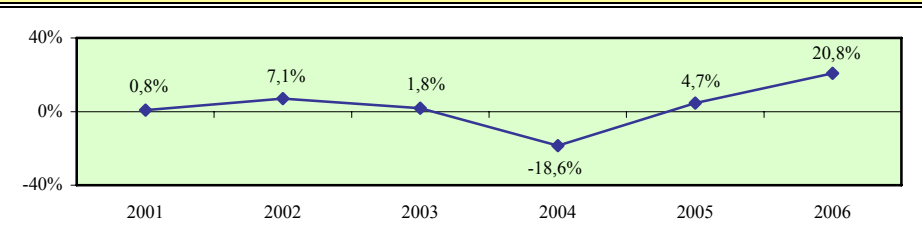

Χάσμα ρυθμών μεταβολής ανδρικού και γυναικείου απασχολούμενου πληθυσμού 15+ χρονών στη δημόσια διοίκηση και άμυνα

Περιγραφή δείκτη και πηγή πληροφοριών

Το χάσμα ρυθμών μεταβολής ανδρικού και γυναικείου απασχολούμενου πληθυσμού 15+ χρονών στη δημόσια διοίκηση και άμυνα υπολογίζεται με την αφαίρεση του ρυθμού μεταβολής απασχολούμενου γυναικείου πληθυσμού 15+ χρονών στη δημόσια διοίκηση και άμυνα από τον αντίστοιχο ρυθμό μεταβολής για τους άνδρες.

$$\text{Χάσμα} = \text{Ρυθμός μεταβολής ανδρών} - \text{Ρυθμός μεταβολής γυναικών}$$

Η πηγή πληροφοριών είναι η Έρευνα Εργατικού Δυναμικού που διεξάγεται από τη Στατιστική Υπηρεσία και αφορά το δεύτερο τρίμηνο του κάθε χρόνου.

Ρυθμός μεταβολής απασχολούμενου πληθυσμού 15+ χρονών στη δημόσια διοίκηση και άμυνα - άνδρες

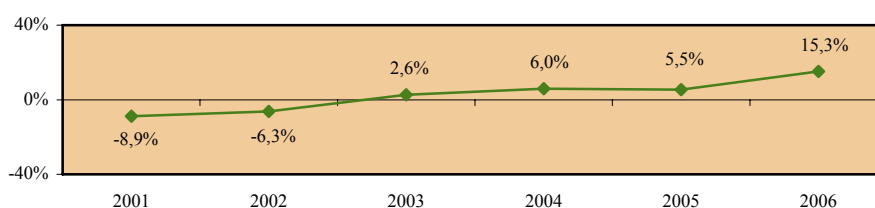

Ρυθμός μεταβολής απασχολούμενου πληθυσμού 15+ χρονών στη δημόσια διοίκηση και άμυνα - γυναίκες

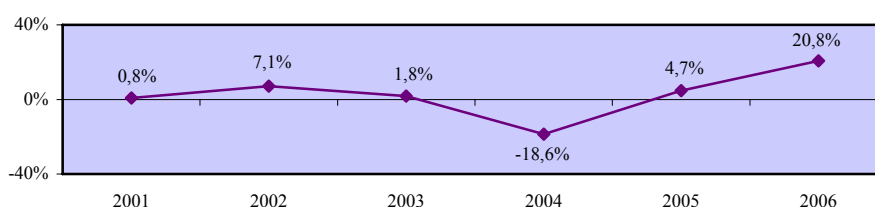

Χάσμα ρυθμών μεταβολής ανδρικού και γυναικείου απασχολούμενου πληθυσμού 15+ χρονών στη δημόσια διοίκηση και άμυνα

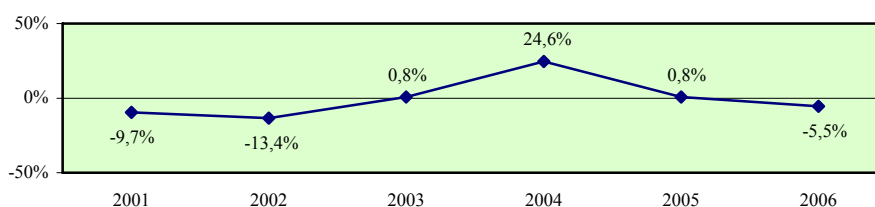

Ρυθμός μεταβολής απασχολούμενου πληθυσμού 15+ χρονών στην εκπαίδευση - σύνολο

Περιγραφή δείκτη και πηγή πληροφοριών

Ο ρυθμός μεταβολής απασχολούμενου πληθυσμού 15+ χρονών στην εκπαίδευση υπολογίζεται με τη διαίρεση της ετήσιας μεταβολής της απασχόλησης 15+ χρονών στην εκπαίδευση με την απασχόληση 15+ χρονών στην εκπαίδευση του προηγούμενου χρόνου.

$$\text{Ρυθμός μεταβολής} = \frac{\text{Ετήσια μεταβολή απασχόλησης 15+ χρονών στην εκπαίδευση}}{\text{Απασχόληση 15+ χρονών στην εκπαίδευση προηγούμενου χρόνου}} \times 100$$

Η πηγή πληροφοριών είναι η Έρευνα Εργατικού Δυναμικού που διεξάγεται από τη Στατιστική Υπηρεσία και αφορά το δεύτερο τρίμηνο του κάθε χρόνου.

Ετήσια μεταβολή απασχόλησης 15+ χρονών στην εκπαίδευση

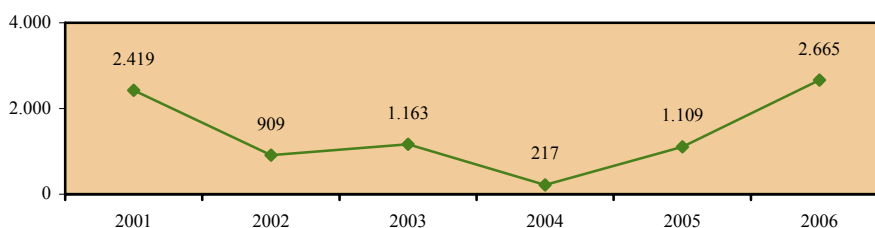

Απασχόληση 15+ χρονών στην εκπαίδευση

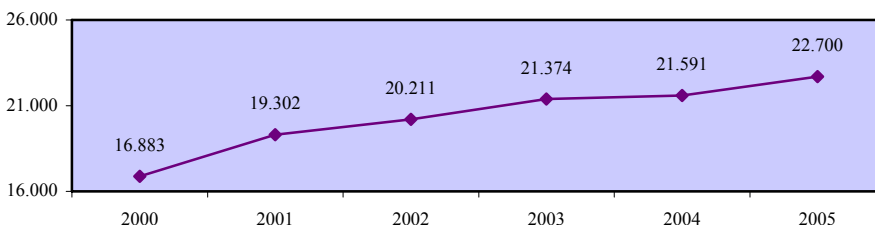

Ρυθμός μεταβολής απασχολούμενου πληθυσμού 15+ χρονών στην εκπαίδευση - σύνολο

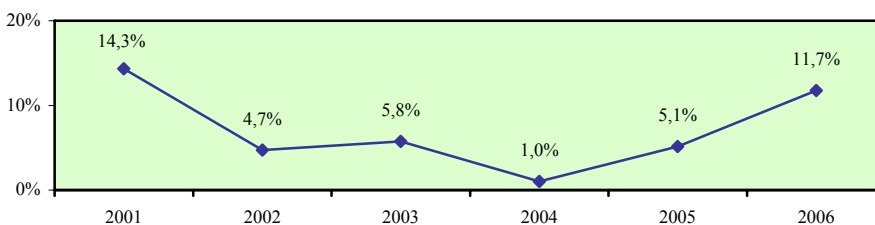

Ρυθμός μεταβολής απασχολούμενου πληθυσμού 15+ χρονών στην εκπαίδευση - άνδρες

Περιγραφή δείκτη και πηγή πληροφοριών

Ο ρυθμός μεταβολής απασχολούμενου ανδρικού πληθυσμού 15+ χρονών στην εκπαίδευση υπολογίζεται με τη διαίρεση της ετήσιας μεταβολής της απασχόλησης ανδρών 15+ χρονών στην εκπαίδευση με την απασχόληση ανδρών 15+ χρονών στην εκπαίδευση του προηγούμενου χρόνου.

$$\text{Ρυθμός μεταβολής} = \frac{\text{Ετήσια μεταβολή απασχόλησης ανδρών 15+ χρονών στην εκπαίδευση}}{\text{Απασχόληση ανδρών 15+ χρονών στην εκπαίδευση προηγούμενου χρόνου}} \times 100$$

Η πηγή πληροφοριών είναι η Έρευνα Εργατικού Δυναμικού που διεξάγεται από τη Στατιστική Υπηρεσία και αφορά το δεύτερο τρίμηνο του κάθε χρόνου.

Ετήσια μεταβολή απασχόλησης ανδρών 15+ χρονών στην εκπαίδευση

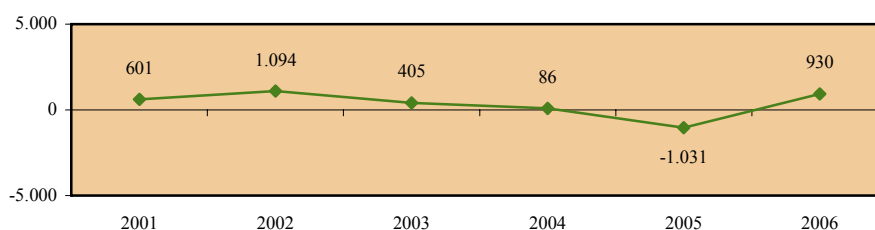

Απασχόληση ανδρών 15+ χρονών στην εκπαίδευση

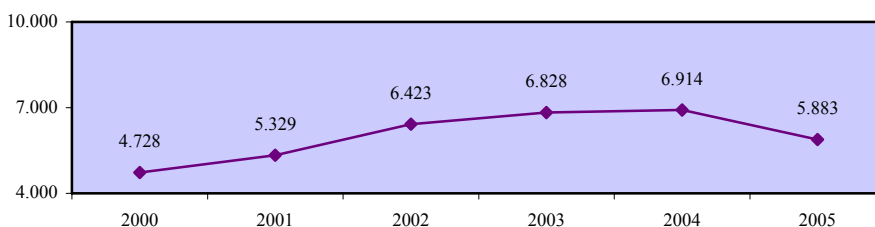

Ρυθμός μεταβολής απασχολούμενου πληθυσμού 15+ χρονών στην εκπαίδευση - άνδρες

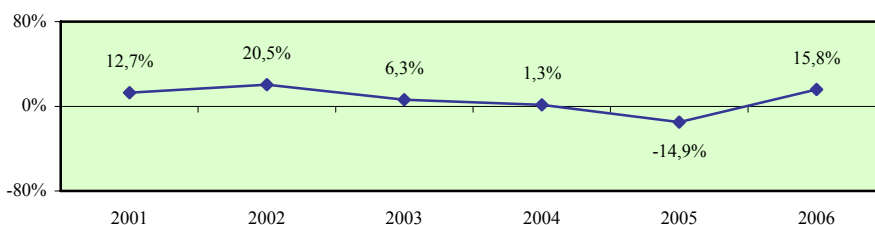

Ρυθμός μεταβολής απασχολούμενου πληθυσμού 15+ χρονών στην εκπαίδευση - γυναίκες

Περιγραφή δείκτη και πηγή πληροφοριών

Ο ρυθμός μεταβολής απασχολούμενου γυναικείου πληθυσμού 15+ χρονών στην εκπαίδευση υπολογίζεται με τη διαίρεση της ετήσιας μεταβολής της απασχόλησης γυναικών 15+ χρονών στην εκπαίδευση με την απασχόληση γυναικών 15+ χρονών στην εκπαίδευση του προηγούμενου χρόνου.

$$\text{Ρυθμός μεταβολής} = \frac{\text{Ετήσια μεταβολή απασχόλησης γυναικών 15+ χρονών στην εκπαίδευση}}{\text{Απασχόληση γυναικών 15+ χρονών στην εκπαίδευση προηγούμενου χρόνου}} \times 100$$

Η πηγή πληροφοριών είναι η Έρευνα Εργατικού Δυναμικού που διεξάγεται από τη Στατιστική Υπηρεσία και αφορά το δεύτερο τρίμηνο του κάθε χρόνου.

Ετήσια μεταβολή απασχόλησης γυναικών 15+ χρονών στην εκπαίδευση

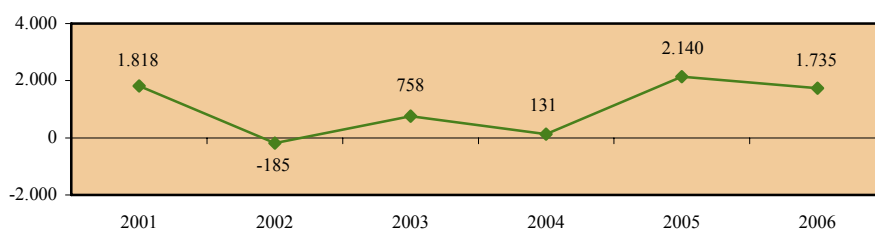

Απασχόληση γυναικών 15+ χρονών στην εκπαίδευση

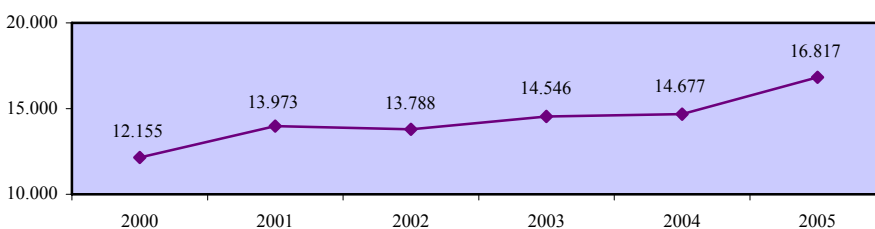

Ρυθμός μεταβολής απασχολούμενου πληθυσμού 15+ χρονών στην εκπαίδευση - γυναίκες

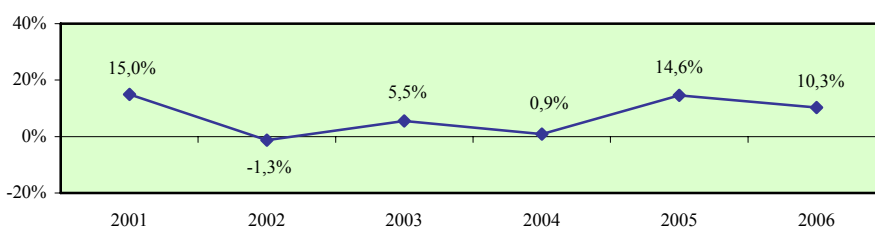

Χάσμα ρυθμών μεταβολής ανδρικού και γυναικείου απασχολούμενου πληθυσμού 15+ χρονών στην εκπαίδευση

Περιγραφή δείκτη και πηγή πληροφοριών

Το χάσμα ρυθμών μεταβολής ανδρικού και γυναικείου απασχολούμενου πληθυσμού 15+ χρονών στην εκπαίδευση υπολογίζεται με την αφαίρεση του ρυθμού μεταβολής απασχολούμενου γυναικείου πληθυσμού 15+ χρονών στην εκπαίδευση από τον αντίστοιχο ρυθμό μεταβολής για τους άνδρες.

$$\text{Χάσμα} = \text{Ρυθμός μεταβολής ανδρών} - \text{Ρυθμός μεταβολής γυναικών}$$

Η πηγή πληροφοριών είναι η Έρευνα Εργατικού Δυναμικού που διεξάγεται από τη Στατιστική Υπηρεσία και αφορά το δεύτερο τρίμηνο του κάθε χρόνου.

Ρυθμός μεταβολής απασχολούμενου πληθυσμού 15+ χρονών στην εκπαίδευση - άνδρες

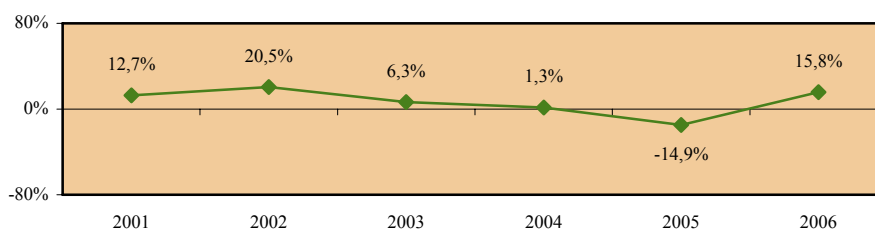

Ρυθμός μεταβολής απασχολούμενου πληθυσμού 15+ χρονών στην εκπαίδευση - γυναίκες

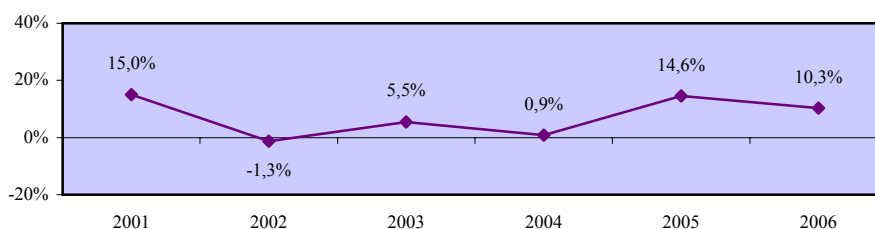

Χάσμα ρυθμών μεταβολής ανδρικού και γυναικείου απασχολούμενου πληθυσμού 15+ χρονών στην εκπαίδευση

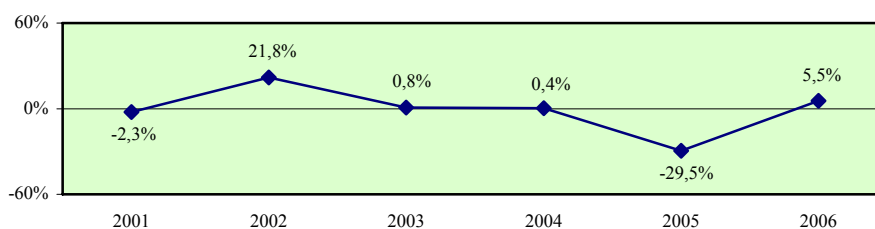

Ρυθμός μεταβολής απασχολούμενου πληθυσμού 15+ χρονών στην υγεία και κοινωνική μέριμνα- σύνολο

Περιγραφή δείκτη και πηγή πληροφοριών

Ο ρυθμός μεταβολής απασχολούμενου πληθυσμού 15+ χρονών στην υγεία και κοινωνική μέριμνα υπολογίζεται με τη διαίρεση της ετήσιας μεταβολής της απασχόλησης 15+ χρονών στην υγεία και κοινωνική μέριμνα με την απασχόληση 15+ χρονών στην υγεία και κοινωνική μέριμνα του προηγούμενου χρόνου.

$$\text{Ρυθμός μεταβολής} = \frac{\text{Ετήσια μεταβολή απασχόλησης 15+ χρονών στην υγεία και κοινωνική μέριμνα}}{\text{Απασχόληση 15+ χρονών στην υγεία και κοινωνική μέριμνα προηγούμενου χρόνου}} \times 100$$

Η πηγή πληροφοριών είναι η Έρευνα Εργατικού Δυναμικού που διεξάγεται από τη Στατιστική Υπηρεσία και αφορά το δεύτερο τρίμηνο του κάθε χρόνου.

Ετήσια μεταβολή απασχόλησης 15+ χρονών στην υγεία και κοινωνική μέριμνα

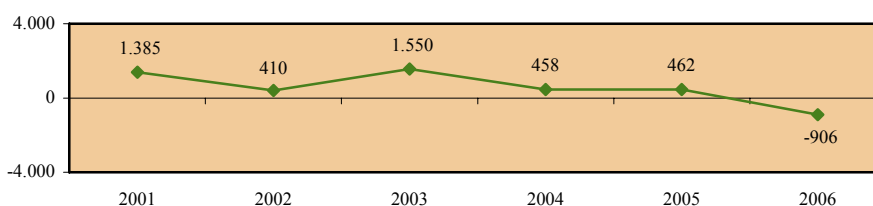

Απασχόληση 15+ χρονών στην υγεία και κοινωνική μέριμνα

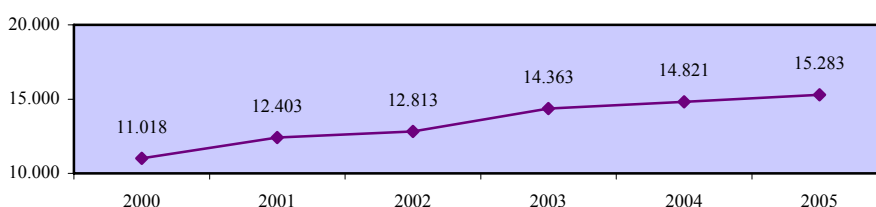

Ρυθμός μεταβολής απασχολούμενου πληθυσμού 15+ χρονών στην υγεία και κοινωνική μέριμνα - σύνολο

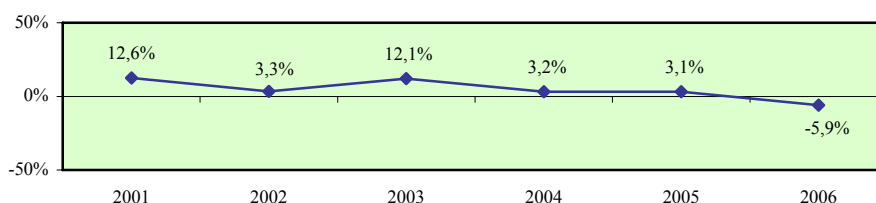

Ρυθμός μεταβολής απασχολούμενου πληθυσμού 15+ χρονών στην υγεία και κοινωνική μέριμνα - άνδρες

Περιγραφή δείκτη και πηγή πληροφοριών

Ο ρυθμός μεταβολής απασχολούμενου ανδρικού πληθυσμού 15+ χρονών στην υγεία και κοινωνική μέριμνα υπολογίζεται με τη διαίρεση της ετήσιας μεταβολής της απασχόλησης ανδρών 15+ χρονών στην υγεία και κοινωνική μέριμνα με την απασχόληση ανδρών 15+ χρονών στην υγεία και κοινωνική μέριμνα του προηγούμενου χρόνου.

$$\text{Ρυθμός μεταβολής} = \frac{\text{Ετήσια μεταβολή απασχόλησης ανδρών 15+ χρονών στην υγεία και κοινωνική μέριμνα}}{\text{Απασχόληση ανδρών 15+ χρονών στην υγεία και κοινωνική μέριμνα προηγούμενου χρόνου}} \times 100$$

Η πηγή πληροφοριών είναι η Έρευνα Εργατικού Δυναμικού που διεξάγεται από τη Στατιστική Υπηρεσία και αφορά το δεύτερο τρίμηνο του κάθε χρόνου.

Ετήσια μεταβολή απασχόλησης ανδρών 15+ χρονών στην υγεία και κοινωνική μέριμνα

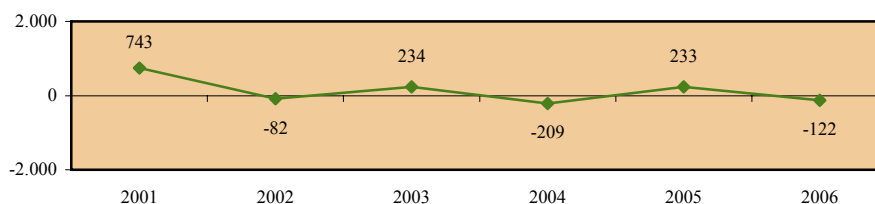

Απασχόληση ανδρών 15+ χρονών στην υγεία και κοινωνική μέριμνα

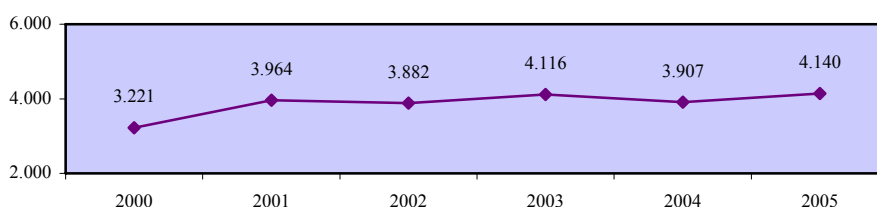

Ρυθμός μεταβολής απασχολούμενου πληθυσμού 15+ χρονών στην υγεία και κοινωνική μέριμνα - άνδρες

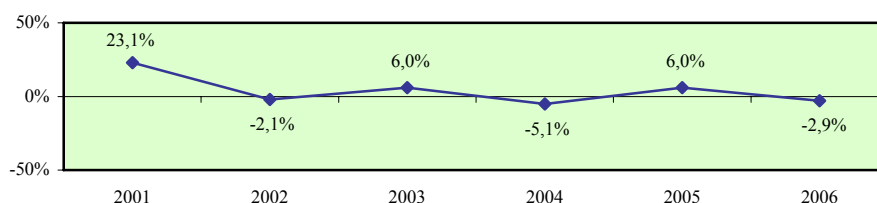

Ρυθμός μεταβολής απασχολούμενου πληθυσμού 15+ χρονών στην υγεία και κοινωνική μέριμνα - γυναίκες

Περιγραφή δείκτη και πηγή πληροφοριών

Ο ρυθμός μεταβολής απασχολούμενου γυναικείου πληθυσμού 15+ χρονών στην υγεία και κοινωνική μέριμνα υπολογίζεται με τη διαίρεση της ετήσιας μεταβολής της απασχόλησης γυναικών 15+ χρονών στην υγεία και κοινωνική μέριμνα με την απασχόληση γυναικών 15+ χρονών στην υγεία και κοινωνική μέριμνα του προηγούμενου χρόνου.

$$\text{Ρυθμός μεταβολής} = \frac{\text{Ετήσια μεταβολή απασχόλησης γυναικών 15+ χρονών στην υγεία και κοινωνική μέριμνα}}{\text{Απασχόληση γυναικών 15+ χρονών στην υγεία και κοινωνική μέριμνα προηγούμενου χρόνου}} \times 100$$

Η πηγή πληροφοριών είναι η Έρευνα Εργατικού Δυναμικού που διεξάγεται από τη Στατιστική Υπηρεσία και αφορά το δεύτερο τρίμηνο του κάθε χρόνου.

Ετήσια μεταβολή απασχόλησης γυναικών 15+ χρονών στην υγεία και κοινωνική μέριμνα

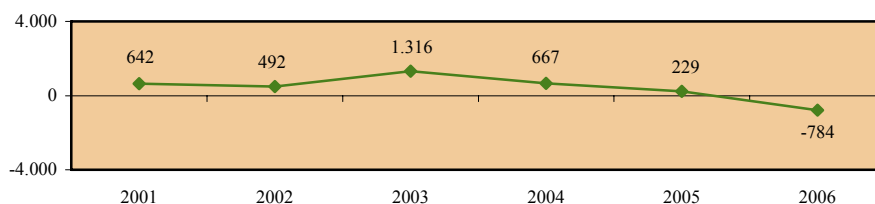

Απασχόληση γυναικών 15+ χρονών στην υγεία και κοινωνική μέριμνα

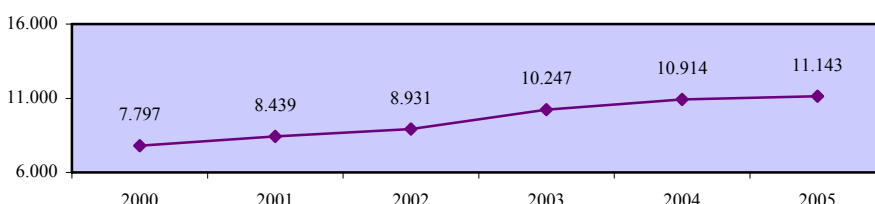

Ρυθμός μεταβολής απασχολούμενου πληθυσμού 15+ χρονών στην υγεία και κοινωνική μέριμνα - γυναίκες

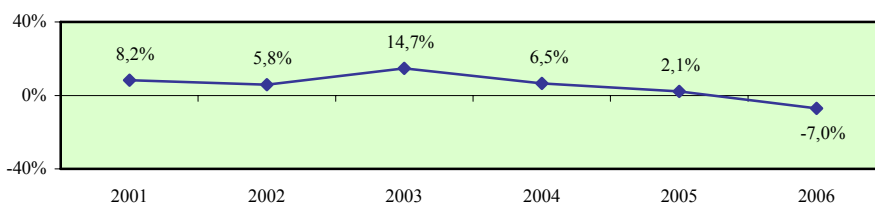

Χάσμα ρυθμών μεταβολής ανδρικού και γυναικείου απασχολούμενου πληθυσμού 15+ χρονών στην υγεία και κοινωνική μέριμνα

Περιγραφή δείκτη και πηγή πληροφοριών

Το χάσμα ρυθμών μεταβολής ανδρικού και γυναικείου απασχολούμενου πληθυσμού 15+ χρονών στην υγεία και κοινωνική μέριμνα υπολογίζεται με την αφαίρεση του ρυθμού μεταβολής απασχολούμενου γυναικείου πληθυσμού 15+ χρονών στην υγεία και κοινωνική μέριμνα από τον αντίστοιχο ρυθμό μεταβολής για τους άνδρες.

$$\text{Χάσμα} = \text{Ρυθμός μεταβολής ανδρών} - \text{Ρυθμός μεταβολής γυναικών}$$

Η πηγή πληροφοριών είναι η Έρευνα Εργατικού Δυναμικού που διεξάγεται από τη Στατιστική Υπηρεσία και αφορά το δεύτερο τρίμηνο του κάθε χρόνου.

Ρυθμός μεταβολής απασχολούμενου πληθυσμού 15+ χρονών στην υγεία και κοινωνική μέριμνα - άνδρες

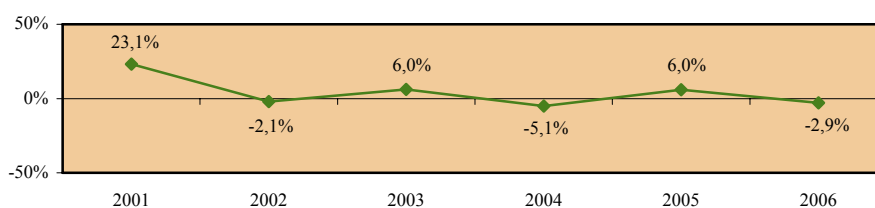

Ρυθμός μεταβολής απασχολούμενου πληθυσμού 15+ χρονών στην υγεία και κοινωνική μέριμνα - γυναίκες

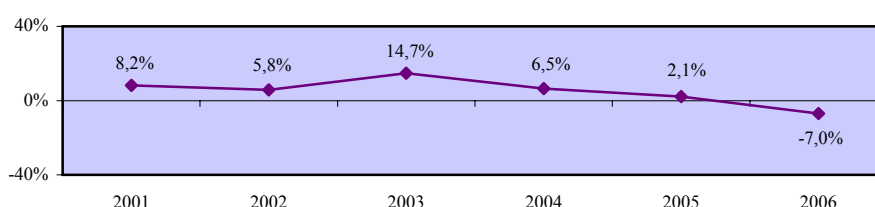

Χάσμα ρυθμών μεταβολής ανδρικού και γυναικείου απασχολούμενου πληθυσμού 15+ χρονών στην υγεία και κοινωνική μέριμνα

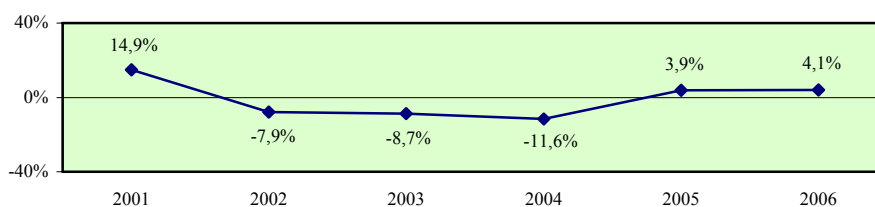

Ρυθμός μεταβολής απασχολούμενου πληθυσμού 15+ χρονών στις άλλες δραστηριότητες υπηρεσιών - σύνολο

Περιγραφή δείκτη και πηγή πληροφοριών

Ο ρυθμός μεταβολής απασχολούμενου πληθυσμού 15+ χρονών στις άλλες δραστηριότητες υπηρεσιών υπολογίζεται με τη διαίρεση της ετήσιας μεταβολής της απασχόλησης 15+ χρονών στις άλλες δραστηριότητες υπηρεσιών με την απασχόληση 15+ χρονών στις άλλες δραστηριότητες υπηρεσιών του προηγούμενου χρόνου.

$$\text{Ρυθμός μεταβολής} = \frac{\text{Ετήσια μεταβολή απασχόλησης 15+ χρονών στις άλλες δραστηριότητες υπηρεσιών}}{\text{Απασχόληση 15+ χρονών στις άλλες δραστηριότητες υπηρεσιών προηγούμενου χρόνου}} \times 100$$

Η πηγή πληροφοριών είναι η Έρευνα Εργατικού Δυναμικού που διεξάγεται από τη Στατιστική Υπηρεσία και αφορά το δεύτερο τρίμηνο του κάθε χρόνου.

Ετήσια μεταβολή απασχόλησης 15+ χρονών στις άλλες δραστηριότητες υπηρεσιών

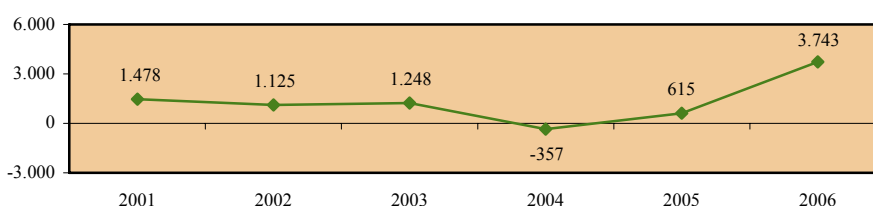

Απασχόληση 15+ χρονών στις άλλες δραστηριότητες υπηρεσιών

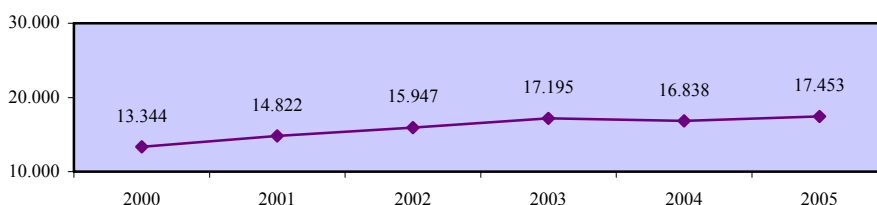

Ρυθμός μεταβολής απασχολούμενου πληθυσμού 15+ χρονών στις άλλες δραστηριότητες υπηρεσιών - σύνολο

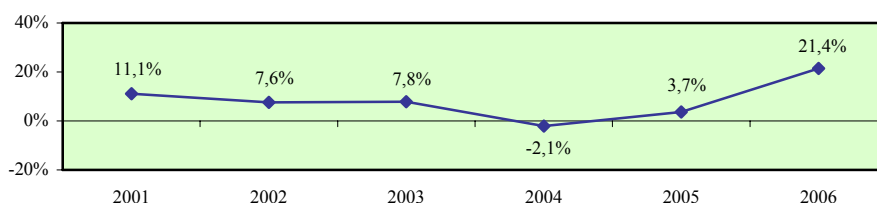

Ρυθμός μεταβολής απασχολούμενου πληθυσμού 15+ χρονών στις άλλες δραστηριότητες υπηρεσιών - άνδρες

Περιγραφή δείκτη και πηγή πληροφοριών

Ο ρυθμός μεταβολής απασχολούμενου ανδρικού πληθυσμού 15+ χρονών στις άλλες δραστηριότητες υπηρεσιών υπολογίζεται με τη διαίρεση της ετήσιας μεταβολής της απασχόλησης ανδρών 15+ χρονών στις άλλες δραστηριότητες υπηρεσιών με την απασχόληση ανδρών 15+ χρονών στις άλλες δραστηριότητες υπηρεσιών του προηγούμενου χρόνου.

$$\text{Ρυθμός μεταβολής} = \frac{\text{Ετήσια μεταβολή απασχόλησης ανδρών 15+ χρονών στις άλλες δραστηριότητες υπηρεσιών}}{\text{Απασχόληση ανδρών 15+ χρονών στις άλλες δραστηριότητες υπηρεσιών προηγούμενου χρόνου}} \times 100$$

Η πηγή πληροφοριών είναι η Έρευνα Εργατικού Δυναμικού που διεξάγεται από τη Στατιστική Υπηρεσία και αφορά το δεύτερο τρίμηνο του κάθε χρόνου.

Ετήσια μεταβολή απασχόλησης ανδρών 15+ χρονών στις άλλες δραστηριότητες υπηρεσιών

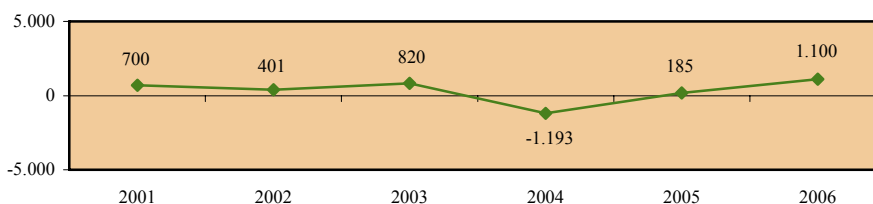

Απασχόληση ανδρών 15+ χρονών στις άλλες δραστηριότητες υπηρεσιών

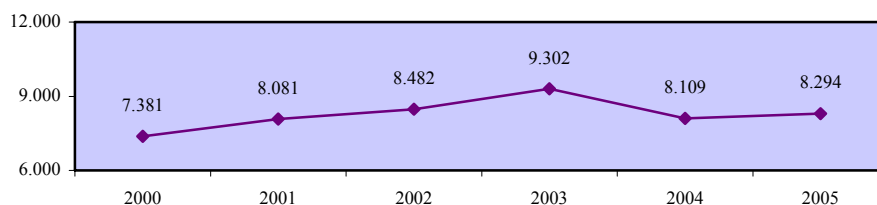

Ρυθμός μεταβολής απασχολούμενου πληθυσμού 15+ χρονών στις άλλες δραστηριότητες υπηρεσιών - άνδρες

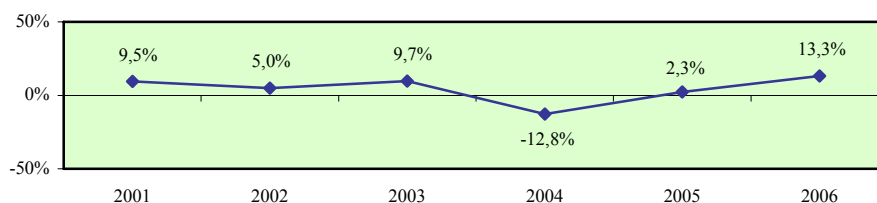

Ρυθμός μεταβολής απασχολούμενου πληθυσμού 15+ χρονών στις άλλες δραστηριότητες υπηρεσιών - γυναίκες

Περιγραφή δείκτη και πηγή πληροφοριών

Ο ρυθμός μεταβολής απασχολούμενου γυναικείου πληθυσμού 15+ χρονών στις άλλες δραστηριότητες υπηρεσιών υπολογίζεται με τη διαίρεση της ετήσιας μεταβολής της απασχόλησης γυναικών 15+ χρονών στις άλλες δραστηριότητες υπηρεσιών με την απασχόληση γυναικών 15+ χρονών στις άλλες δραστηριότητες υπηρεσιών του προηγούμενου χρόνου.

$$\text{Ρυθμός μεταβολής} = \frac{\text{Ετήσια μεταβολή απασχόλησης γυναικών 15+ χρονών στις άλλες δραστηριότητες υπηρεσιών}}{\text{Απασχόληση γυναικών 15+ χρονών στις άλλες δραστηριότητες υπηρεσιών προηγούμενου χρόνου}} \times 100$$

Η πηγή πληροφοριών είναι η Έρευνα Εργατικού Δυναμικού που διεξάγεται από τη Στατιστική Υπηρεσία και αφορά το δεύτερο τρίμηνο του κάθε χρόνου.

Ετήσια μεταβολή απασχόλησης γυναικών 15+ χρονών στις άλλες δραστηριότητες υπηρεσιών

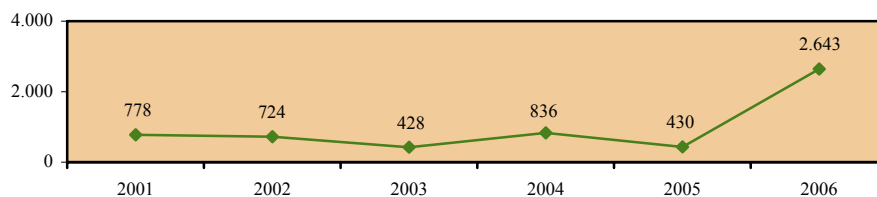

Απασχόληση γυναικών 15+ χρονών στις άλλες δραστηριότητες υπηρεσιών

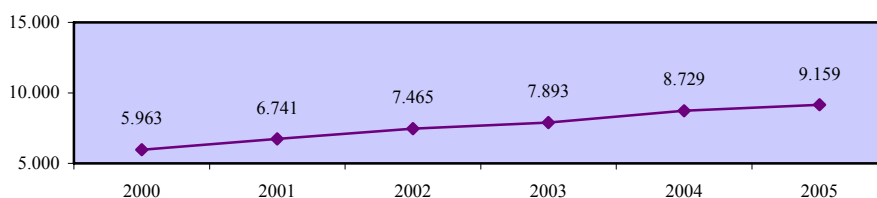

Ρυθμός μεταβολής απασχολούμενου πληθυσμού 15+ χρονών στις άλλες δραστηριότητες υπηρεσιών - γυναίκες

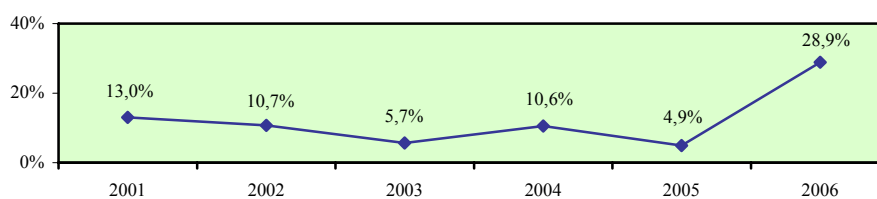

Χάσμα ρυθμών μεταβολής ανδρικού και γυναικείου απασχολούμενου πληθυσμού 15+ χρονών στις άλλες δραστηριότητες υπηρεσιών

Περιγραφή δείκτη και πηγή πληροφοριών

Το χάσμα ρυθμών μεταβολής ανδρικού και γυναικείου απασχολούμενου πληθυσμού 15+ χρονών στις άλλες δραστηριότητες υπηρεσιών υπολογίζεται με την αφαίρεση του ρυθμού μεταβολής απασχολούμενου γυναικείου πληθυσμού 15+ χρονών στις άλλες δραστηριότητες υπηρεσιών από τον αντίστοιχο ρυθμό μεταβολής για τους άνδρες.

$$\text{Χάσμα} = \text{Ρυθμός μεταβολής ανδρών} - \text{Ρυθμός μεταβολής γυναικών}$$

Η πηγή πληροφοριών είναι η Έρευνα Εργατικού Δυναμικού που διεξάγεται από τη Στατιστική Υπηρεσία και αφορά το δεύτερο τρίμηνο του κάθε χρόνου.

Ρυθμός μεταβολής απασχολούμενου πληθυσμού 15+ χρονών στις άλλες δραστηριότητες υπηρεσιών - άνδρες

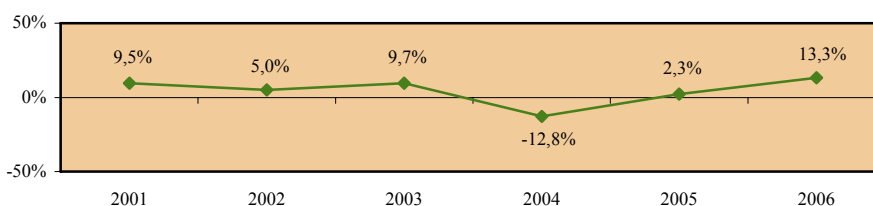

Ρυθμός μεταβολής απασχολούμενου πληθυσμού 15+ χρονών στις άλλες δραστηριότητες υπηρεσιών - γυναίκες

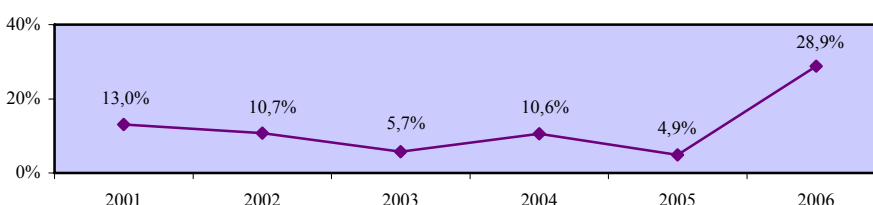

Χάσμα ρυθμών μεταβολής ανδρικού και γυναικείου απασχολούμενου πληθυσμού 15+ χρονών στις άλλες δραστηριότητες υπηρεσιών

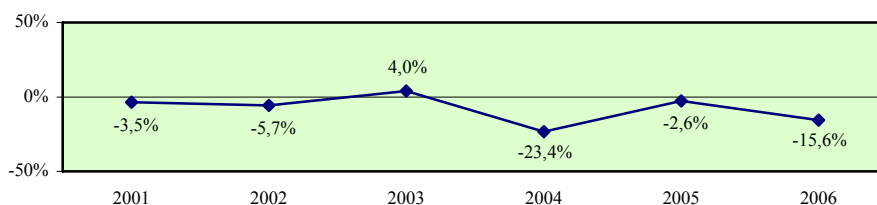

**Ρυθμός μεταβολής απασχολούμενου πληθυσμού 15+ χρονών
στα ιδιωτικά νοικοκυριά - σύνολο**

Περιγραφή δείκτη και πηγή πληροφοριών

Ο ρυθμός μεταβολής απασχολούμενου πληθυσμού 15+ χρονών στα ιδιωτικά νοικοκυριά υπολογίζεται με τη διαίρεση της ετήσιας μεταβολής της απασχόλησης 15+ χρονών στα ιδιωτικά νοικοκυριά με την απασχόληση 15+ χρονών στα ιδιωτικά νοικοκυριά του προηγούμενου χρόνου.

$$\text{Ρυθμός μεταβολής} = \frac{\text{Ετήσια μεταβολή απασχόλησης 15+ χρονών στα ιδιωτικά νοικοκυριά}}{\text{Απασχόληση 15+ χρονών στα ιδιωτικά νοικοκυριά προηγούμενου χρόνου}} \times 100$$

Η πηγή πληροφοριών είναι η Έρευνα Εργατικού Δυναμικού που διεξάγεται από τη Στατιστική Υπηρεσία και αφορά το δεύτερο τρίμηνο του κάθε χρόνου.

Ετήσια μεταβολή απασχόλησης 15+ χρονών στα ιδιωτικά νοικοκυριά

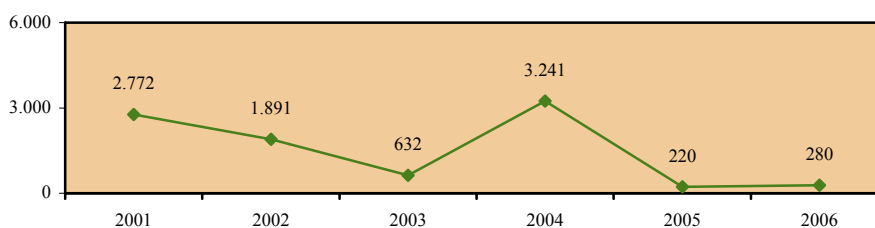

Απασχόληση 15+ χρονών στα ιδιωτικά νοικοκυριά

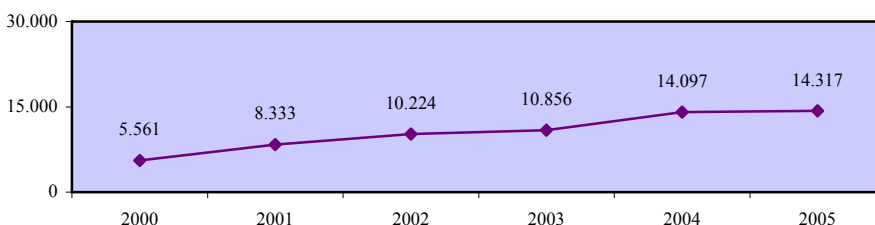

**Ρυθμός μεταβολής απασχολούμενου πληθυσμού 15+ χρονών
στα ιδιωτικά νοικοκυριά - σύνολο**

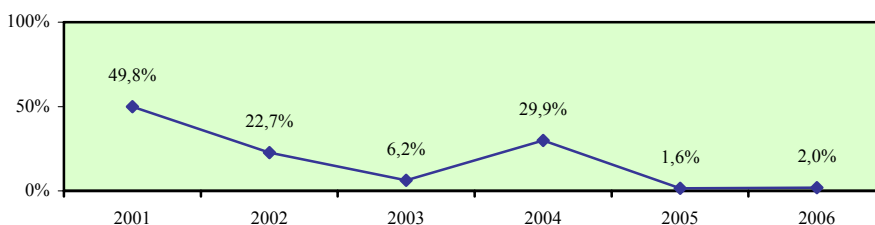

Ρυθμός μεταβολής απασχολούμενου πληθυσμού 15+ χρονών στα ιδιωτικά νοικοκυριά - άνδρες

Περιγραφή δείκτη και πηγή πληροφοριών

Ο ρυθμός μεταβολής απασχολούμενου ανδρικού πληθυσμού 15+ χρονών στα ιδιωτικά νοικοκυριά υπολογίζεται με τη διαίρεση της ετήσιας μεταβολής της απασχόλησης ανδρών 15+ χρονών στα ιδιωτικά νοικοκυριά με την απασχόληση ανδρών 15+ χρονών στα ιδιωτικά νοικοκυριά του προηγούμενου χρόνου.

$$\text{Ρυθμός μεταβολής} = \frac{\text{Ετήσια μεταβολή απασχόλησης ανδρών 15+ χρονών στα ιδιωτικά νοικοκυριά}}{\text{Απασχόληση ανδρών 15+ χρονών στα ιδιωτικά νοικοκυριά προηγούμενου χρόνου}} \times 100$$

Η πηγή πληροφοριών είναι η Έρευνα Εργατικού Δυναμικού που διεξάγεται από τη Στατιστική Υπηρεσία και αφορά το δεύτερο τρίμηνο του κάθε χρόνου.

Ετήσια μεταβολή απασχόλησης ανδρών 15+ χρονών στα ιδιωτικά νοικοκυριά



Απασχόληση ανδρών 15+ χρονών στα ιδιωτικά νοικοκυριά

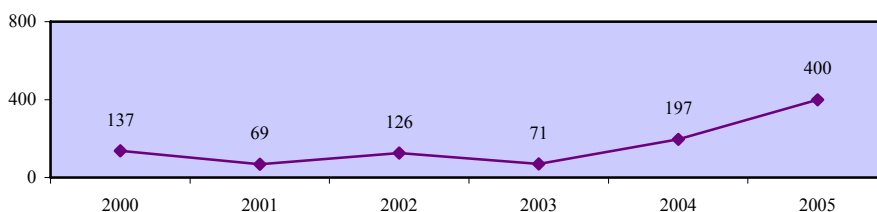

Ρυθμός μεταβολής απασχολούμενου πληθυσμού 15+ χρονών στα ιδιωτικά νοικοκυριά - άνδρες

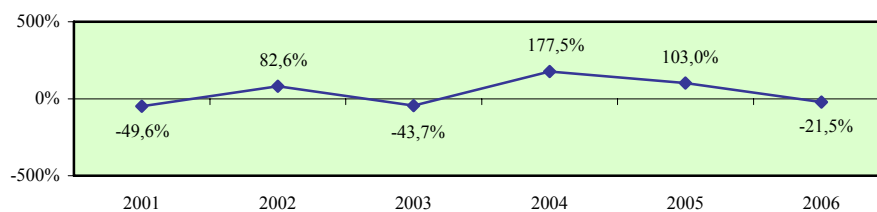

Ρυθμός μεταβολής απασχολούμενου πληθυσμού 15+ χρονών στα ιδιωτικά νοικοκυριά - γυναίκες

Περιγραφή δείκτη και πηγή πληροφοριών

Ο ρυθμός μεταβολής απασχολούμενου γυναικείου πληθυσμού 15+ χρονών στα ιδιωτικά νοικοκυριά υπολογίζεται με τη διαίρεση της ετήσιας μεταβολής της απασχόλησης γυναικών 15+ χρονών στα ιδιωτικά νοικοκυριά με την απασχόληση γυναικών 15+ χρονών στα ιδιωτικά νοικοκυριά του προηγούμενου χρόνου.

$$\text{Ρυθμός μεταβολής} = \frac{\text{Ετήσια μεταβολή απασχόλησης γυναικών 15+ χρονών στα ιδιωτικά νοικοκυριά}}{\text{Απασχόληση γυναικών 15+ χρονών στα ιδιωτικά νοικοκυριά προηγούμενου χρόνου}} \times 100$$

Η πηγή πληροφοριών είναι η Έρευνα Εργατικού Δυναμικού που διεξάγεται από τη Στατιστική Υπηρεσία και αφορά το δεύτερο τρίμηνο του κάθε χρόνου.

Ετήσια μεταβολή απασχόλησης γυναικών 15+ χρονών στα ιδιωτικά νοικοκυριά

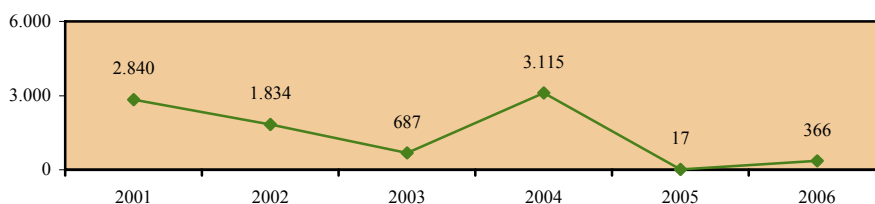

Απασχόληση γυναικών 15+ χρονών στα ιδιωτικά νοικοκυριά

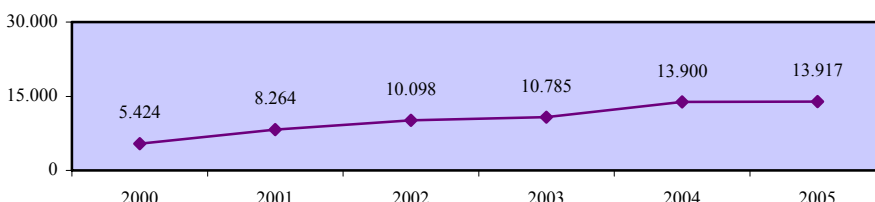

Ρυθμός μεταβολής απασχολούμενου πληθυσμού 15+ χρονών στα ιδιωτικά νοικοκυριά - γυναίκες

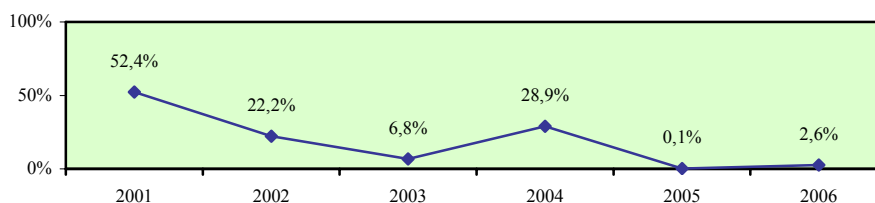

Χάσμα ρυθμών μεταβολής ανδρικού και γυναικείου απασχολούμενου πληθυσμού 15+ χρονών στα ιδιωτικά νοικοκυριά

Περιγραφή δείκτη και πηγή πληροφοριών

Το χάσμα ρυθμών μεταβολής ανδρικού και γυναικείου απασχολούμενου πληθυσμού 15+ χρονών στα ιδιωτικά νοικοκυριά υπολογίζεται με την αφαίρεση του ρυθμού μεταβολής απασχολούμενου γυναικείου πληθυσμού 15+ χρονών στα ιδιωτικά νοικοκυριά από τον αντίστοιχο ρυθμό μεταβολής για τους άνδρες.

$$\text{Χάσμα} = \text{Ρυθμός μεταβολής ανδρών} - \text{Ρυθμός μεταβολής γυναικών}$$

Η πηγή πληροφοριών είναι η Έρευνα Εργατικού Δυναμικού που διεξάγεται από τη Στατιστική Υπηρεσία και αφορά το δεύτερο τρίμηνο του κάθε χρόνου.

Ρυθμός μεταβολής απασχολούμενου πληθυσμού 15+ χρονών στα ιδιωτικά νοικοκυριά - άνδρες

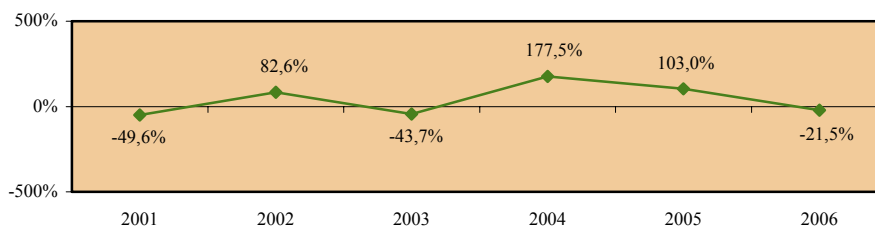

Ρυθμός μεταβολής απασχολούμενου πληθυσμού 15+ χρονών στα ιδιωτικά νοικοκυριά - γυναίκες

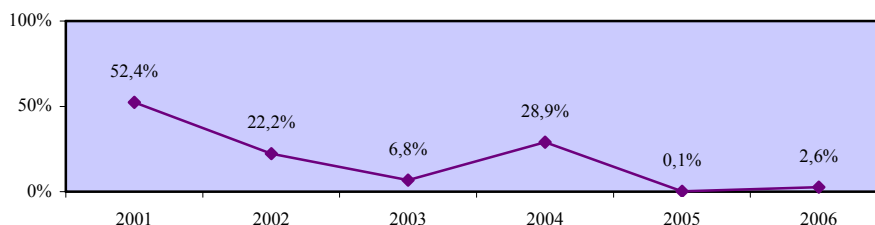

Χάσμα ρυθμών μεταβολής ανδρικού και γυναικείου απασχολούμενου πληθυσμού 15+ χρονών στα ιδιωτικά νοικοκυριά

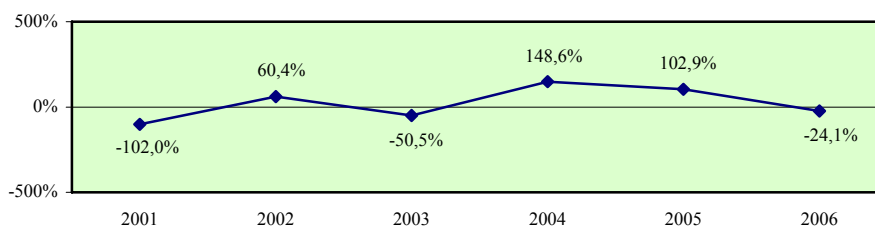

Ρυθμός μεταβολής απασχολούμενου πληθυσμού 15+ χρονών στους ετερόδικους οργανισμούς και όργανα - σύνολο

Περιγραφή δείκτη και πηγή πληροφοριών

Ο ρυθμός μεταβολής απασχολούμενου πληθυσμού 15+ χρονών στους ετερόδικους οργανισμούς και όργανα υπολογίζεται με τη διαίρεση της ετήσιας μεταβολής της απασχόλησης 15+ χρονών στους ετερόδικους οργανισμούς και όργανα με την απασχόληση 15+ χρονών στους ετερόδικους οργανισμούς και όργανα του προηγούμενου χρόνου.

$$\text{Ρυθμός μεταβολής} = \frac{\text{Ετήσια μεταβολή απασχόλησης 15+ χρονών στους ετερόδικους οργανισμούς και όργανα}}{\text{Απασχόληση 15+ χρονών στους ετερόδικους οργανισμούς και όργανα προηγούμενου χρόνου}} \times 100$$

Η πηγή πληροφοριών είναι η Έρευνα Εργατικού Δυναμικού που διεξάγεται από τη Στατιστική Υπηρεσία και αφορά το δεύτερο τρίμηνο του κάθε χρόνου.

Ετήσια μεταβολή απασχόλησης 15+ χρονών στους ετερόδικους οργανισμούς και όργανα

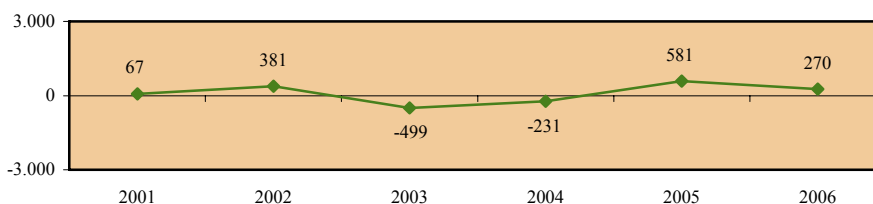

Απασχόληση 15+ χρονών στους ετερόδικους οργανισμούς και όργανα

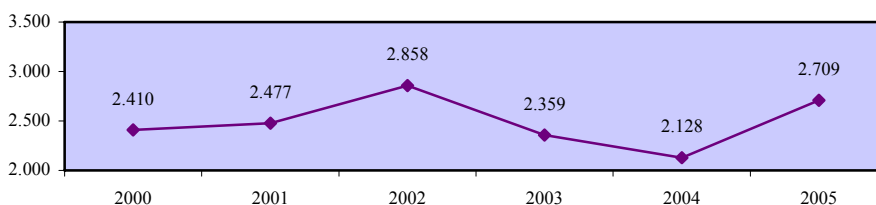

Ρυθμός μεταβολής απασχολούμενου πληθυσμού 15+ χρονών στους ετερόδικους οργανισμούς και όργανα - σύνολο

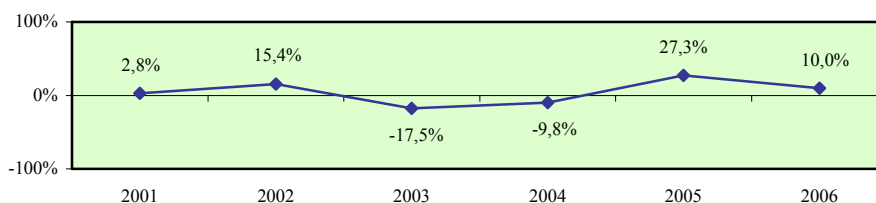

Ρυθμός μεταβολής απασχολούμενου πληθυσμού 15+ χρονών στους ετερόδικους οργανισμούς και όργανα - άνδρες

Περιγραφή δείκτη και πηγή πληροφοριών

Ο ρυθμός μεταβολής απασχολούμενου ανδρικού πληθυσμού 15+ χρονών στους ετερόδικους οργανισμούς και όργανα υπολογίζεται με τη διαίρεση της ετήσιας μεταβολής της απασχόλησης ανδρών 15+ χρονών στους ετερόδικους οργανισμούς και όργανα με την απασχόληση ανδρών 15+ χρονών στους ετερόδικους οργανισμούς και όργανα του προηγούμενου χρόνου.

$$\text{Ρυθμός μεταβολής} = \frac{\text{Ετήσια μεταβολή απασχόλησης ανδρών 15+ χρονών στους ετερόδικους οργανισμούς και όργανα}}{\text{Απασχόληση ανδρών 15+ χρονών στους ετερόδικους οργανισμούς και όργανα προηγούμενου χρόνου}} \times 100$$

Η πηγή πληροφοριών είναι η Έρευνα Εργατικού Δυναμικού που διεξάγεται από τη Στατιστική Υπηρεσία και αφορά το δεύτερο τρίμηνο του κάθε χρόνου.

Ετήσια μεταβολή απασχόλησης ανδρών 15+ χρονών στους ετερόδικους οργανισμούς και όργανα

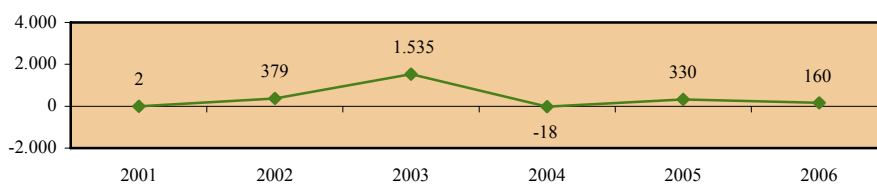

Απασχόληση ανδρών 15+ χρονών στους ετερόδικους οργανισμούς και όργανα

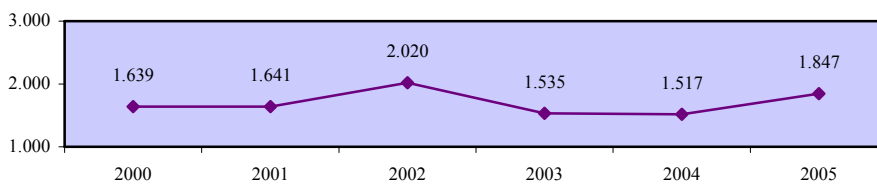

Ρυθμός μεταβολής απασχολούμενου πληθυσμού 15+ χρονών στους ετερόδικους οργανισμούς και όργανα - άνδρες

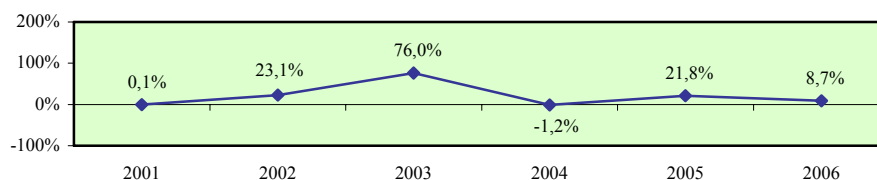

Ρυθμός μεταβολής απασχολούμενου πληθυσμού 15+ χρονών στους ετερόδικους οργανισμούς και όργανα - γυναίκες

Περιγραφή δείκτη και πηγή πληροφοριών

Ο ρυθμός μεταβολής απασχολούμενου γυναικείου πληθυσμού 15+ χρονών στους ετερόδικους οργανισμούς και όργανα υπολογίζεται με τη διαίρεση της ετήσιας μεταβολής της απασχόλησης γυναικών 15+ χρονών στους ετερόδικους οργανισμούς και όργανα με την απασχόληση γυναικών 15+ χρονών στους ετερόδικους οργανισμούς και όργανα του προηγούμενου χρόνου.

$$\text{Ρυθμός μεταβολής} = \frac{\text{Ετήσια μεταβολή απασχόλησης γυναικών 15+ χρονών στους ετερόδικους οργανισμούς και όργανα}}{\text{Απασχόληση γυναικών 15+ χρονών στους ετερόδικους οργανισμούς και όργανα προηγούμενου χρόνου}} \times 100$$

Η πηγή πληροφοριών είναι η Έρευνα Εργατικού Δυναμικού που διεξάγεται από τη Στατιστική Υπηρεσία και αφορά το δεύτερο τρίμηνο του κάθε χρόνου.

Ετήσια μεταβολή απασχόλησης γυναικών 15+ χρονών στους ετερόδικους οργανισμούς και όργανα

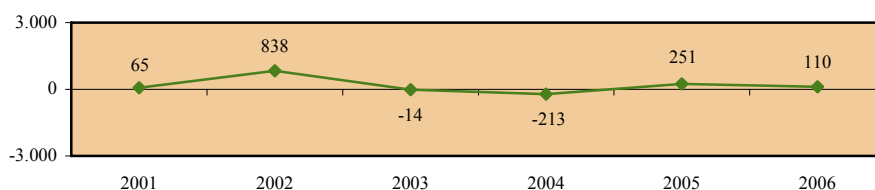

Απασχόληση γυναικών 15+ χρονών στους ετερόδικους οργανισμούς και όργανα

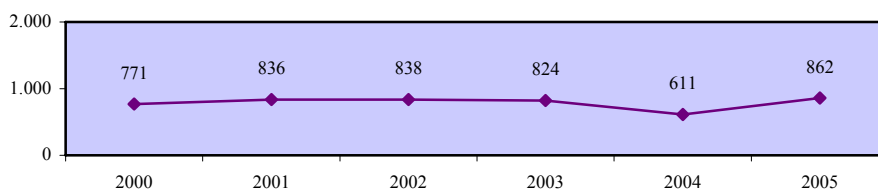

Ρυθμός μεταβολής απασχολούμενου πληθυσμού 15+ χρονών στους ετερόδικους οργανισμούς και όργανα - γυναίκες

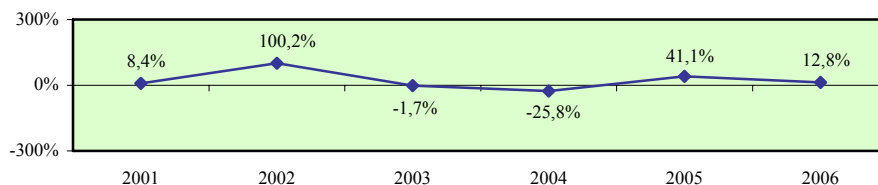

Χάσμα ρυθμών μεταβολής ανδρικού και γυναικείου απασχολούμενου πληθυσμού 15+ χρονών στους ετερόδικους οργανισμούς και όργανα

Περιγραφή δείκτη και πηγή πληροφοριών

Το χάσμα ρυθμών μεταβολής ανδρικού και γυναικείου απασχολούμενου πληθυσμού 15+ χρονών στους ετερόδικους οργανισμούς και όργανα υπολογίζεται με την αφαίρεση του ρυθμού μεταβολής απασχολούμενου γυναικείου πληθυσμού 15+ χρονών στους ετερόδικους οργανισμούς και όργανα από τον αντίστοιχο ρυθμό μεταβολής για τους άνδρες.

$$\text{Χάσμα} = \text{Ρυθμός μεταβολής ανδρών} - \text{Ρυθμός μεταβολής γυναικών}$$

Η πηγή πληροφοριών είναι η Έρευνα Εργατικού Δυναμικού που διεξάγεται από τη Στατιστική Υπηρεσία και αφορά το δεύτερο τρίμηνο του κάθε χρόνου.

Ρυθμός μεταβολής απασχολούμενου πληθυσμού 15+ χρονών στους ετερόδικους οργανισμούς και όργανα - άνδρες

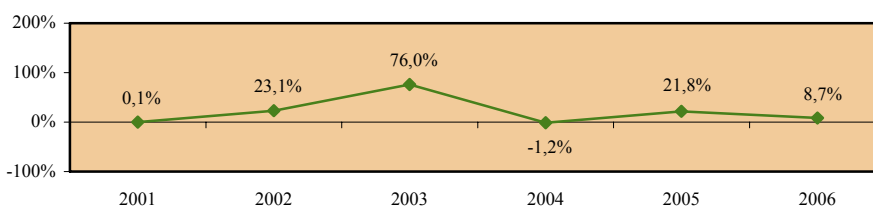

Ρυθμός μεταβολής απασχολούμενου πληθυσμού 15+ χρονών στους ετερόδικους οργανισμούς και όργανα - γυναίκες

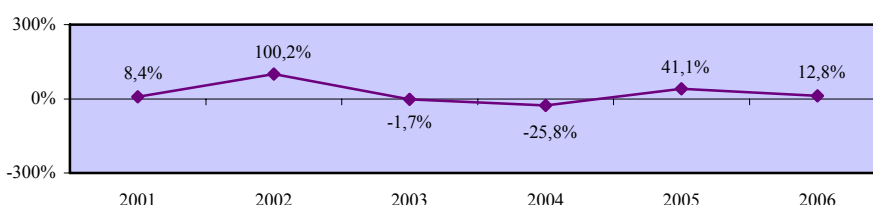

Χάσμα ρυθμών μεταβολής ανδρικού και γυναικείου απασχολούμενου πληθυσμού 15+ χρονών στους ετερόδικους οργανισμούς και όργανα

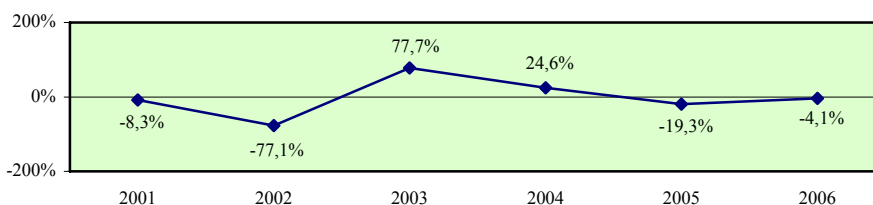

5.3.2. Ρυθμοί μεταβολής απασχολούμενου πληθυσμού 15+ χρονών στο δευτερογενή τομέα

Το μέρος αυτό περιέχει τους ρυθμούς μεταβολής του απασχολούμενου πληθυσμού 15+ χρονών στο δευτερογενή τομέα στην Κύπρο. Οι τομείς για τους οποίους εξετάζονται οι ρυθμοί μεταβολής των απασχολουμένων προσδιορίζονται παραστατικά στο πιο κάτω διάγραμμα.

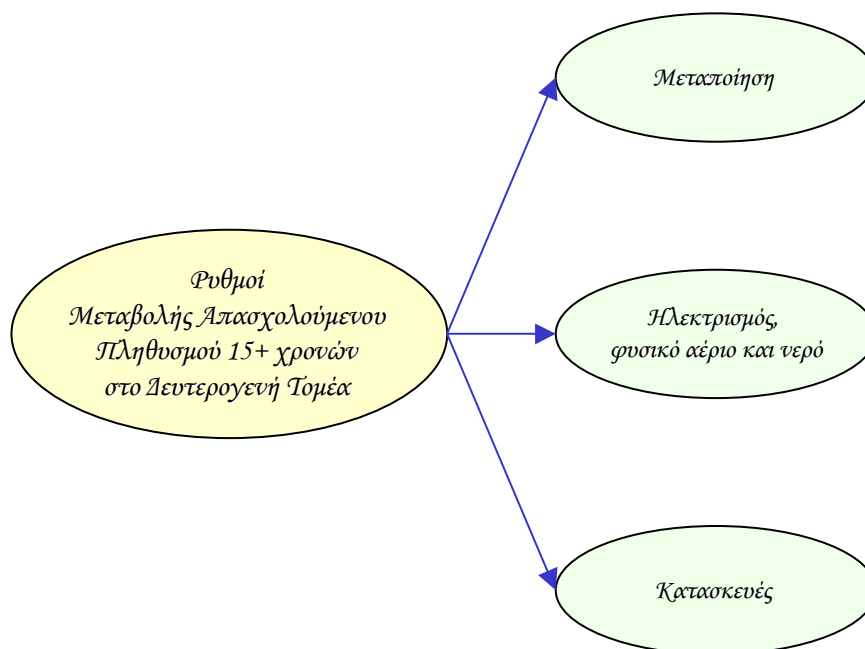

Οι δείκτες των ρυθμών μεταβολής του απασχολούμενου πληθυσμού στο δευτερογενή τομέα υπολογίζονται τόσο για το σύνολο όσο και για τους άνδρες και τις γυναίκες. Επίσης, εξετάζεται το χάσμα το οποίο παρατηρείται στον κάθε δείκτη μεταξύ των δύο φύλων.

Τα στοιχεία και οι πληροφορίες που παρουσιάζονται για κάθε δείκτη αφορούν την περιγραφή του και την πηγή πληροφοριών καθώς και τα στοιχεία που αξιοποιήθηκαν στον υπολογισμό του. Επισημαίνεται ότι τα στοιχεία για τους ρυθμούς μεταβολής του απασχολούμενου πληθυσμού στο δευτερογενή τομέα στα κράτη μέλη της Ευρωπαϊκής Ένωσης δεν είναι διαθέσιμα.

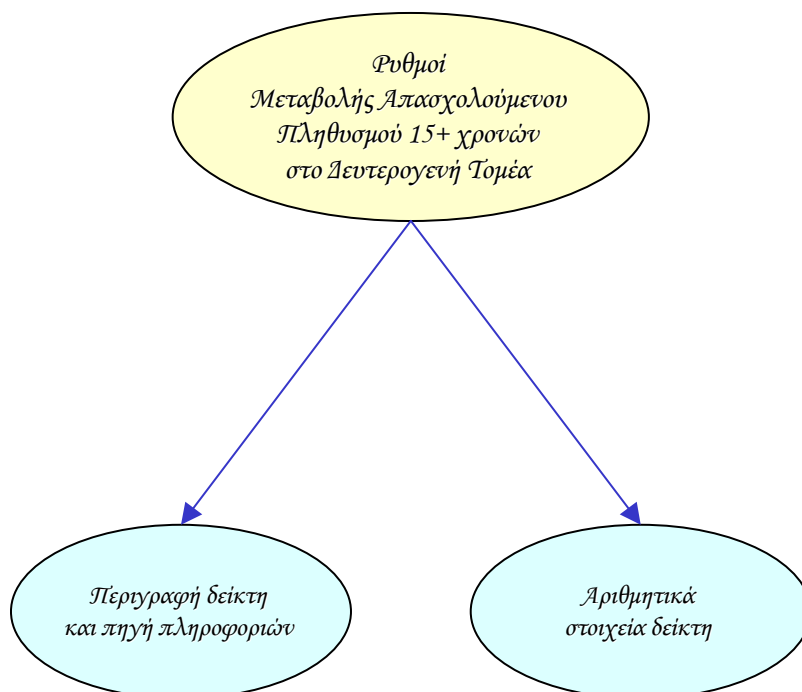

Ρυθμός μεταβολής απασχολούμενου πληθυσμού 15+ χρονών στο δευτερογενή τομέα - σύνολο

Περιγραφή δείκτη και πηγή πληροφοριών

Ο ρυθμός μεταβολής απασχολούμενου πληθυσμού 15+ χρονών στο δευτερογενή τομέα υπολογίζεται με τη διαίρεση της ετήσιας μεταβολής της απασχόλησης 15+ χρονών στο δευτερογενή τομέα με την απασχόληση 15+ χρονών στο δευτερογενή τομέα του προηγούμενου χρόνου.

$$\text{Ρυθμός μεταβολής} = \frac{\text{Ετήσια μεταβολή απασχόλησης 15+ χρονών στο δευτερογενή τομέα}}{\text{Απασχόληση 15+ χρονών στο δευτερογενή τομέα προηγούμενου χρόνου}} \times 100$$

Η πηγή πληροφοριών είναι η Έρευνα Εργατικού Δυναμικού που διεξάγεται από τη Στατιστική Υπηρεσία και αφορά το δεύτερο τρίμηνο του κάθε χρόνου.

Ετήσια μεταβολή απασχόλησης 15+ χρονών στο δευτερογενή τομέα

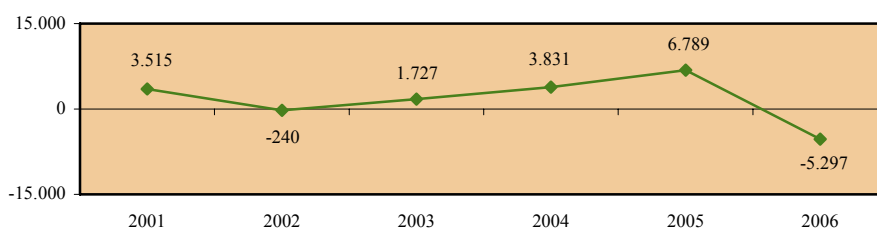

Απασχόληση 15+ χρονών στο δευτερογενή τομέα

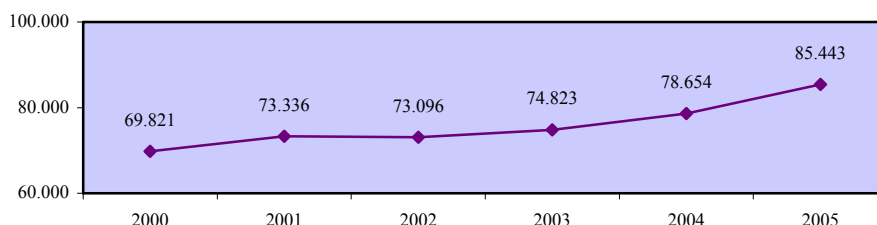

Ρυθμός μεταβολής απασχολούμενου πληθυσμού 15+ χρονών στο δευτερογενή τομέα - σύνολο

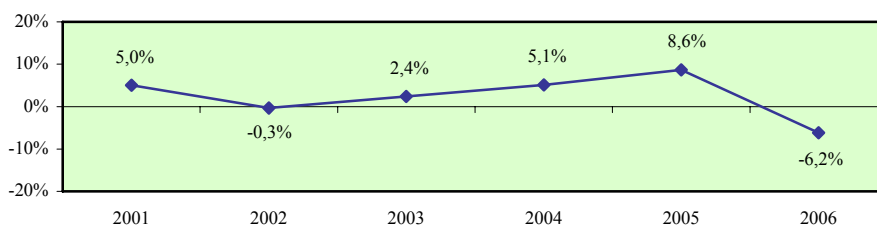

Ρυθμός μεταβολής απασχολούμενου πληθυσμού 15+ χρονών στο δευτερογενή τομέα - άνδρες

Περιγραφή δείκτη και πηγή πληροφοριών

Ο ρυθμός μεταβολής απασχολούμενου ανδρικού πληθυσμού 15+ χρονών στο δευτερογενή τομέα υπολογίζεται με τη διαίρεση της ετήσιας μεταβολής της απασχόλησης ανδρών 15+ χρονών στο δευτερογενή τομέα με την απασχόληση ανδρών 15+ χρονών στο δευτερογενή τομέα του προηγούμενου χρόνου.

$$\text{Ρυθμός μεταβολής} = \frac{\text{Ετήσια μεταβολή απασχόλησης ανδρών 15+ χρονών στο δευτερογενή τομέα}}{\text{Απασχόληση ανδρών 15+ χρονών στο δευτερογενή τομέα προηγούμενου χρόνου}} \times 100$$

Η πηγή πληροφοριών είναι η Έρευνα Εργατικού Δυναμικού που διεξάγεται από τη Στατιστική Υπηρεσία και αφορά το δεύτερο τρίμηνο του κάθε χρόνου.

Ετήσια μεταβολή απασχόλησης ανδρών 15+ χρονών στο δευτερογενή τομέα

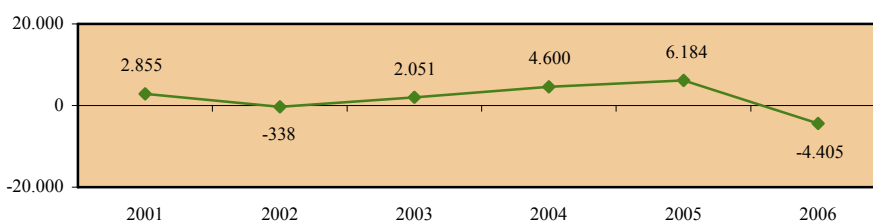

Απασχόληση ανδρών 15+ χρονών στο δευτερογενή τομέα

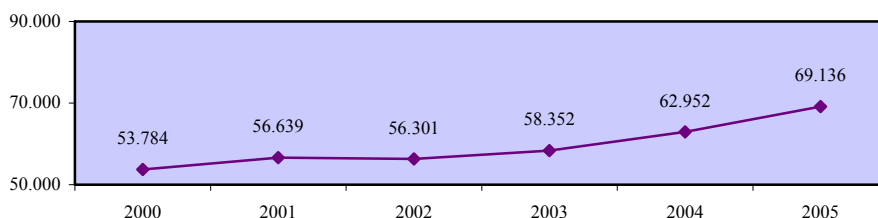

Ρυθμός μεταβολής απασχολούμενου πληθυσμού 15+ χρονών στο δευτερογενή τομέα - άνδρες

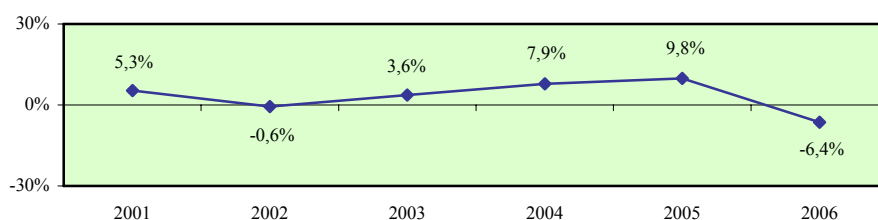

Ρυθμός μεταβολής απασχολούμενου πληθυσμού 15+ χρονών στο δευτερογενή τομέα - γυναίκες

Περιγραφή δείκτη και πηγή πληροφοριών

Ο ρυθμός μεταβολής απασχολούμενου γυναικείου πληθυσμού 15+ χρονών στο δευτερογενή τομέα υπολογίζεται με τη διαίρεση της ετήσιας μεταβολής της απασχόλησης γυναικών 15+ χρονών στο δευτερογενή τομέα με την απασχόληση γυναικών 15+ χρονών στο δευτερογενή τομέα του προηγούμενου χρόνου.

$$\text{Ρυθμός μεταβολής} = \frac{\text{Ετήσια μεταβολή απασχόλησης γυναικών 15+ χρονών στο δευτερογενή τομέα}}{\text{Απασχόληση γυναικών 15+ χρονών στο δευτερογενή τομέα προηγούμενου χρόνου}} \times 100$$

Η πηγή πληροφοριών είναι η Έρευνα Εργατικού Δυναμικού που διεξάγεται από τη Στατιστική Υπηρεσία και αφορά το δεύτερο τρίμηνο του κάθε χρόνου.

Ετήσια μεταβολή απασχόλησης γυναικών 15+ χρονών στο δευτερογενή τομέα

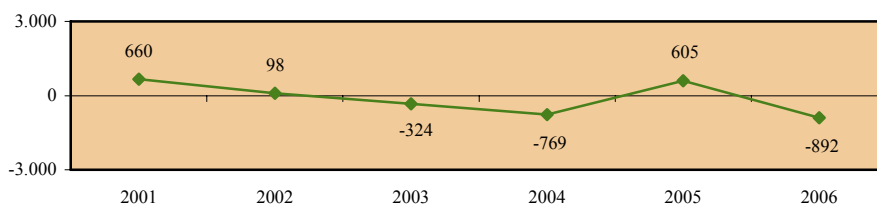

Απασχόληση γυναικών 15+ χρονών στο δευτερογενή τομέα

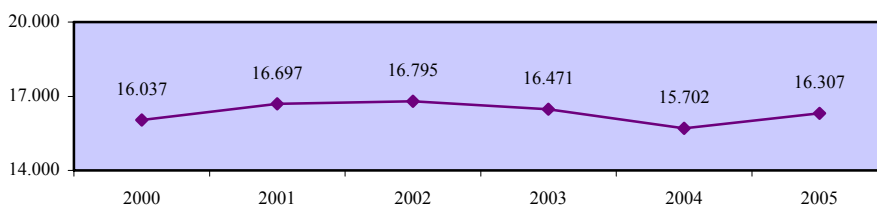

Ρυθμός μεταβολής απασχολούμενου πληθυσμού 15+ χρονών στο δευτερογενή τομέα - γυναίκες

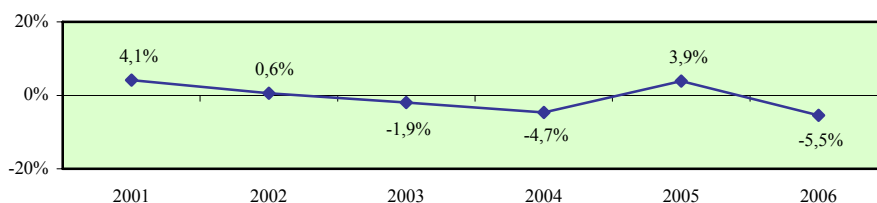

Χάσμα ρυθμών μεταβολής ανδρικού και γυναικείου απασχολούμενου πληθυσμού 15+ χρονών στο δευτερογενή τομέα

Περιγραφή δείκτη και πηγή πληροφοριών

Το χάσμα ρυθμών μεταβολής ανδρικού και γυναικείου απασχολούμενου πληθυσμού 15+ χρονών στο δευτερογενή τομέα υπολογίζεται με την αφαίρεση του ρυθμού μεταβολής απασχολούμενου γυναικείου πληθυσμού 15+ χρονών στο δευτερογενή τομέα από τον αντίστοιχο ρυθμό μεταβολής για τους άνδρες.

$$\text{Χάσμα} = \text{Ρυθμός μεταβολής ανδρών} - \text{Ρυθμός μεταβολής γυναικών}$$

Η πηγή πληροφοριών είναι η Έρευνα Εργατικού Δυναμικού που διεξάγεται από τη Στατιστική Υπηρεσία και αφορά το δεύτερο τρίμηνο του κάθε χρόνου.

Ρυθμός μεταβολής απασχολούμενου πληθυσμού 15+ χρονών στο δευτερογενή τομέα - άνδρες

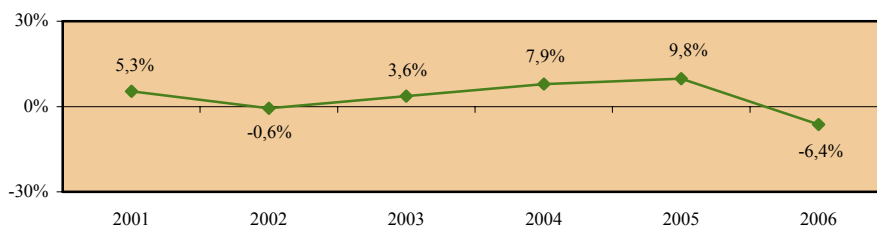

Ρυθμός μεταβολής απασχολούμενου πληθυσμού 15+ χρονών στο δευτερογενή τομέα - γυναίκες

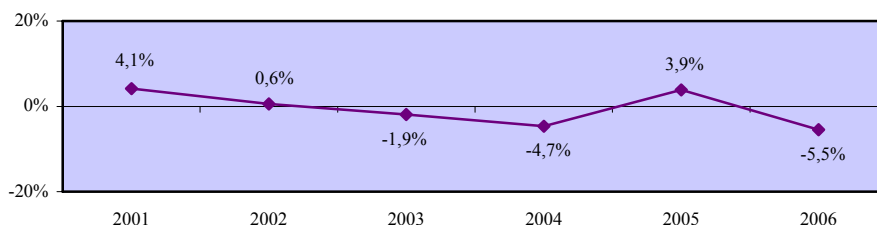

Χάσμα ρυθμών μεταβολής ανδρικού και γυναικείου απασχολούμενου πληθυσμού 15+ χρονών στο δευτερογενή τομέα

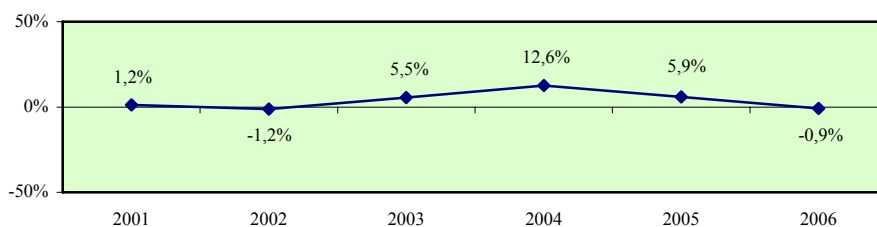

Ρυθμός μεταβολής απασχολούμενου πληθυσμού 15+ χρονών στη μεταποίηση - σύνολο

Περιγραφή δείκτη και πηγή πληροφοριών

Ο ρυθμός μεταβολής απασχολούμενου πληθυσμού 15+ χρονών στη μεταποίηση υπολογίζεται με τη διαίρεση της ετήσιας μεταβολής της απασχόλησης 15+ χρονών στη μεταποίηση με την απασχόληση 15+ χρονών στη μεταποίηση του προηγούμενου χρόνου.

$$\text{Ρυθμός μεταβολής} = \frac{\text{Ετήσια μεταβολή απασχόλησης 15+ χρονών στη μεταποίηση}}{\text{Απασχόληση 15+ χρονών στη μεταποίηση προηγούμενου χρόνου}} \times 100$$

Η πηγή πληροφοριών είναι η Έρευνα Εργατικού Δυναμικού που διεξάγεται από τη Στατιστική Υπηρεσία και αφορά το δεύτερο τρίμηνο του κάθε χρόνου.

Ετήσια μεταβολή απασχόλησης 15+ χρονών στη μεταποίηση

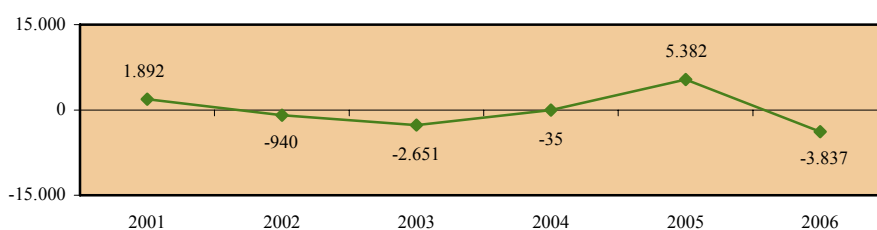

Απασχόληση 15+ χρονών στη μεταποίηση

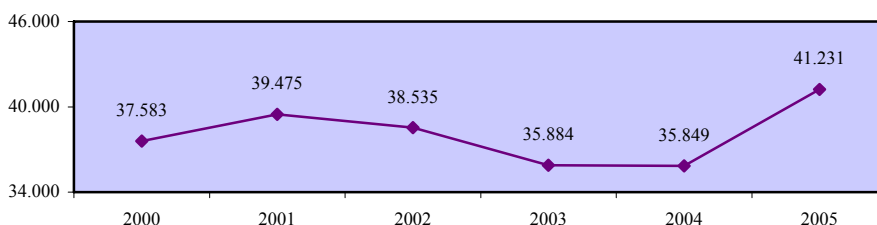

Ρυθμός μεταβολής απασχολούμενου πληθυσμού 15+ χρονών στη μεταποίηση - σύνολο

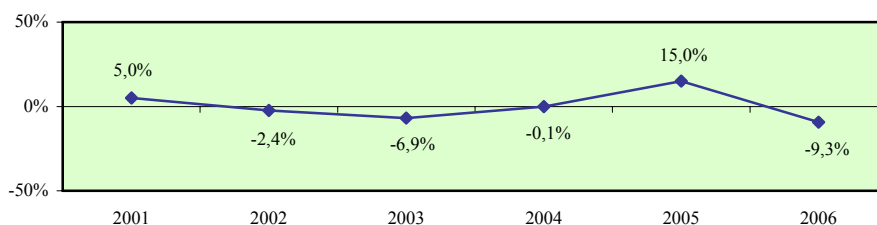

Ρυθμός μεταβολής απασχολούμενου πληθυσμού 15+ χρονών στη μεταποίηση - άνδρες

Περιγραφή δείκτη και πηγή πληροφοριών

Ο ρυθμός μεταβολής απασχολούμενου ανδρικού πληθυσμού 15+ χρονών στη μεταποίηση υπολογίζεται με τη διαίρεση της ετήσιας μεταβολής της απασχόλησης ανδρών 15+ χρονών στη μεταποίηση με την απασχόληση ανδρών 15+ χρονών στη μεταποίηση του προηγούμενου χρόνου.

$$\text{Ρυθμός μεταβολής} = \frac{\text{Ετήσια μεταβολή απασχόλησης ανδρών 15+ χρονών στη μεταποίηση}}{\text{Απασχόληση ανδρών 15+ χρονών στη μεταποίηση προηγούμενου χρόνου}} \times 100$$

Η πηγή πληροφοριών είναι η Έρευνα Εργατικού Δυναμικού που διεξάγεται από τη Στατιστική Υπηρεσία και αφορά το δεύτερο τρίμηνο του κάθε χρόνου.

Ετήσια μεταβολή απασχόλησης ανδρών 15+ χρονών στη μεταποίηση

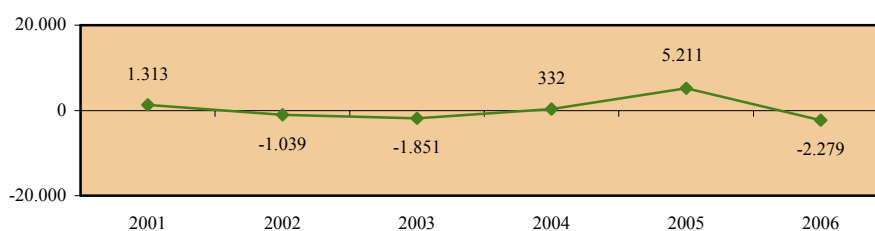

Απασχόληση ανδρών 15+ χρονών στη μεταποίηση

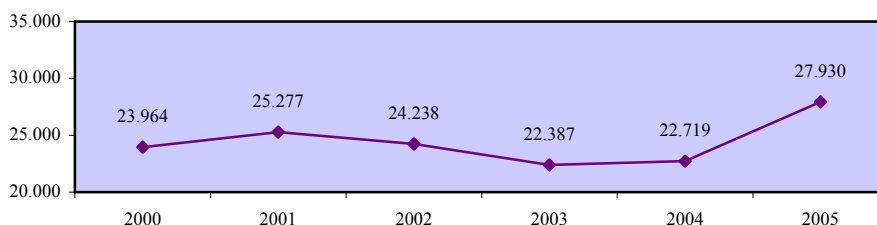

Ρυθμός μεταβολής απασχολούμενου πληθυσμού 15+ χρονών στη μεταποίηση - άνδρες

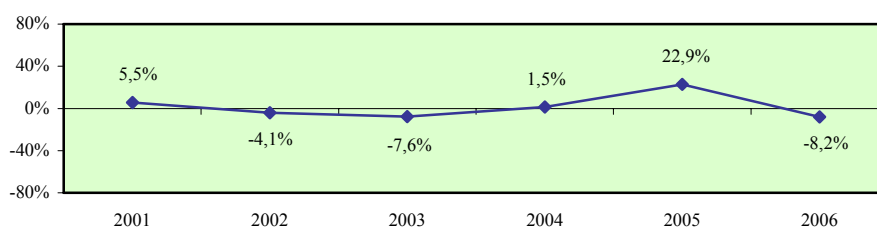

Ρυθμός μεταβολής απασχολούμενου πληθυσμού 15+ χρονών στη μεταποίηση - γυναίκες

Περιγραφή δείκτη και πηγή πληροφοριών

Ο ρυθμός μεταβολής απασχολούμενου γυναικείου πληθυσμού 15+ χρονών στη μεταποίηση υπολογίζεται με τη διαίρεση της ετήσιας μεταβολής της απασχόλησης γυναικών 15+ χρονών στη μεταποίηση με την απασχόληση γυναικών 15+ χρονών στη μεταποίηση του προηγούμενου χρόνου.

$$\text{Ρυθμός μεταβολής} = \frac{\text{Ετήσια μεταβολή απασχόλησης γυναικών 15+ χρονών στη μεταποίηση}}{\text{Απασχόληση γυναικών 15+ χρονών στη μεταποίηση προηγούμενου χρόνου}} \times 100$$

Η πηγή πληροφοριών είναι η Έρευνα Εργατικού Δυναμικού που διεξάγεται από τη Στατιστική Υπηρεσία και αφορά το δεύτερο τρίμηνο του κάθε χρόνου.

Ετήσια μεταβολή απασχόλησης γυναικών 15+ χρονών στη μεταποίηση

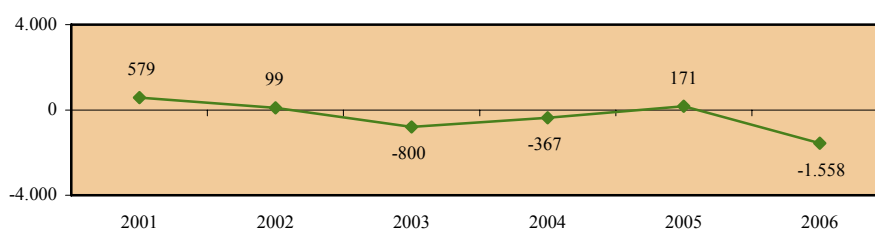

Απασχόληση γυναικών 15+ χρονών στη μεταποίηση

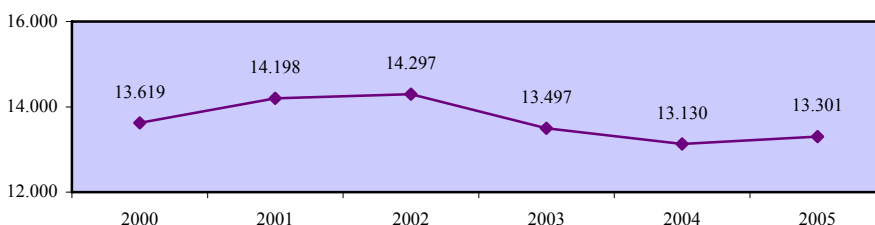

Ρυθμός μεταβολής απασχολούμενου πληθυσμού 15+ χρονών στη μεταποίηση - γυναίκες

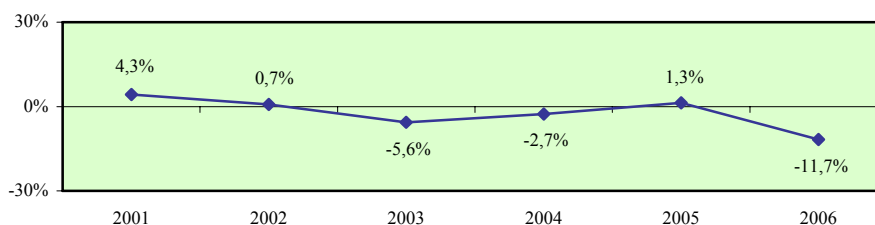

Χάσμα ρυθμών μεταβολής ανδρικού και γυναικείου απασχολούμενου πληθυσμού 15+ χρονών στη μεταποίηση

Περιγραφή δείκτη και πηγή πληροφοριών

Το χάσμα ρυθμών μεταβολής ανδρικού και γυναικείου απασχολούμενου πληθυσμού 15+ χρονών στη μεταποίηση υπολογίζεται με την αφαίρεση του ρυθμού μεταβολής απασχολούμενου γυναικείου πληθυσμού 15+ χρονών στη μεταποίηση από τον αντίστοιχο ρυθμό μεταβολής για τους άνδρες.

$$\text{Χάσμα} = \text{Ρυθμός μεταβολής ανδρών} - \text{Ρυθμός μεταβολής γυναικών}$$

Η πηγή πληροφοριών είναι η Έρευνα Εργατικού Δυναμικού που διεξάγεται από τη Στατιστική Υπηρεσία και αφορά το δεύτερο τρίμηνο του κάθε χρόνου.

Ρυθμός μεταβολής απασχολούμενου πληθυσμού 15+ χρονών στη μεταποίηση - άνδρες

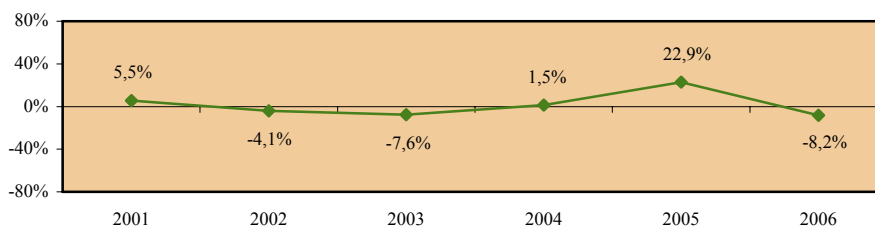

Ρυθμός μεταβολής απασχολούμενου πληθυσμού 15+ χρονών στη μεταποίηση - γυναίκες

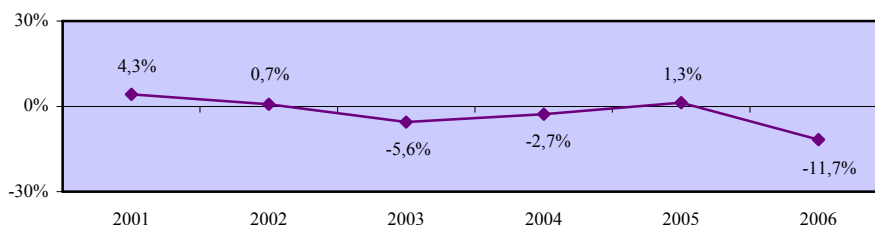

Χάσμα ρυθμών μεταβολής ανδρικού και γυναικείου απασχολούμενου πληθυσμού 15+ χρονών στη μεταποίηση

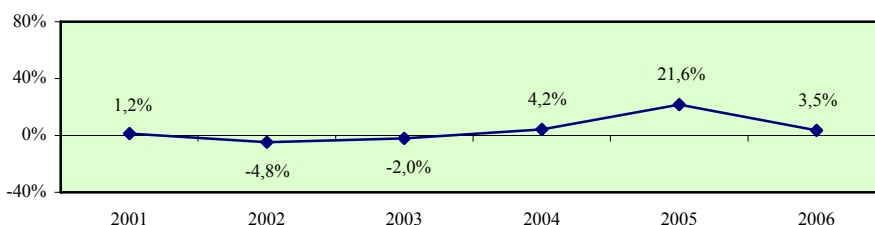

Ρυθμός μεταβολής απασχολούμενου πληθυσμού 15+ χρονών στον ηλεκτρισμό, φυσικό αέριο και νερό - σύνολο

Περιγραφή δείκτη και πηγή πληροφοριών

Ο ρυθμός μεταβολής απασχολούμενου πληθυσμού 15+ χρονών στον ηλεκτρισμό, φυσικό αέριο και νερό υπολογίζεται με τη διαίρεση της ετήσιας μεταβολής της απασχόλησης 15+ χρονών στον ηλεκτρισμό, φυσικό αέριο και νερό με την απασχόληση 15+ χρονών στον ηλεκτρισμό, φυσικό αέριο και νερό του προηγούμενου χρόνου.

$$\text{Ρυθμός μεταβολής} = \frac{\text{Ετήσια μεταβολή απασχόλησης 15+ χρονών στον ηλεκτρισμό, φυσικό αέριο και νερό}}{\text{Απασχόληση 15+ χρονών στον ηλεκτρισμό, φυσικό αέριο και νερό προηγούμενου χρόνου}} \times 100$$

Η πηγή πληροφοριών είναι η Έρευνα Εργατικού Δυναμικού που διεξάγεται από τη Στατιστική Υπηρεσία και αφορά το δεύτερο τρίμηνο του κάθε χρόνου.

Ετήσια μεταβολή απασχόλησης 15+ χρονών στον ηλεκτρισμό, φυσικό αέριο και νερό

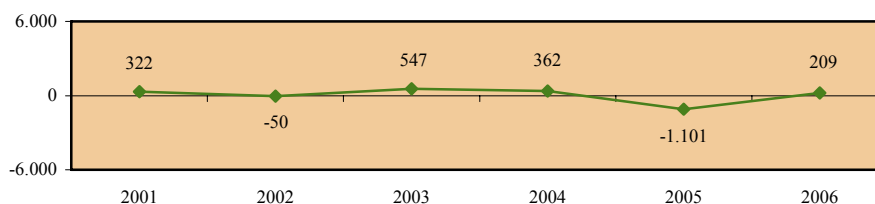

Απασχόληση 15+ χρονών στον ηλεκτρισμό, φυσικό αέριο και νερό

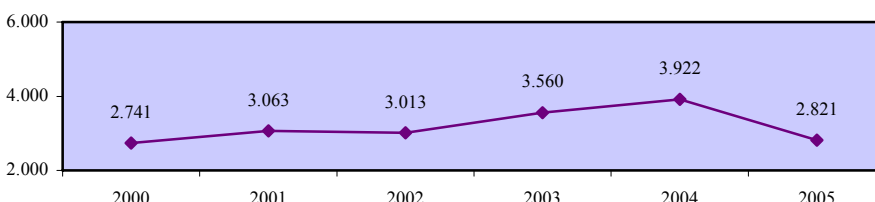

Ρυθμός μεταβολής απασχολούμενου πληθυσμού 15+ χρονών στον ηλεκτρισμό, φυσικό αέριο και νερό - σύνολο

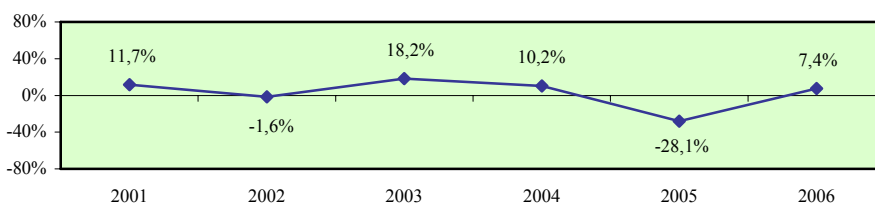

Ρυθμός μεταβολής απασχολούμενου πληθυσμού 15+ χρονών στον ηλεκτρισμό, φυσικό αέριο και νερό - άνδρες

Περιγραφή δείκτη και πηγή πληροφοριών

Ο ρυθμός μεταβολής απασχολούμενου ανδρικού πληθυσμού 15+ χρονών στον ηλεκτρισμό, φυσικό αέριο και νερό υπολογίζεται με τη διαίρεση της ετήσιας μεταβολής της απασχόλησης ανδρών 15+ χρονών στον ηλεκτρισμό, φυσικό αέριο και νερό με την απασχόληση ανδρών 15+ χρονών στον ηλεκτρισμό, φυσικό αέριο και νερό του προηγούμενου χρόνου.

$$\text{Ρυθμός μεταβολής} = \frac{\text{Ετήσια μεταβολή απασχόλησης ανδρών 15+ χρονών στον ηλεκτρισμό, φυσικό αέριο και νερό}}{\text{Απασχόληση ανδρών 15+ χρονών στον ηλεκτρισμό, φυσικό αέριο και νερό προηγούμενου χρόνου}} \times 100$$

Η πηγή πληροφοριών είναι η Έρευνα Εργατικού Δυναμικού που διεξάγεται από τη Στατιστική Υπηρεσία και αφορά το δεύτερο τρίμηνο του κάθε χρόνου.

Ετήσια μεταβολή απασχόλησης ανδρών 15+ χρονών στον ηλεκτρισμό, φυσικό αέριο και νερό

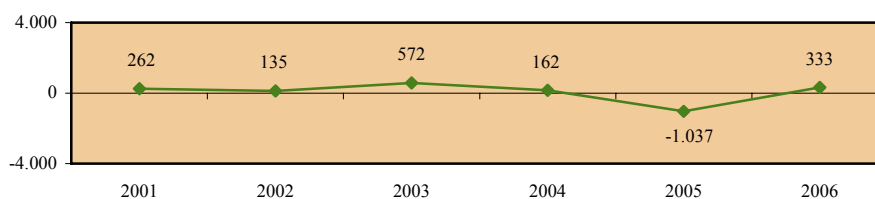

Απασχόληση ανδρών 15+ χρονών στον ηλεκτρισμό, φυσικό αέριο και νερό

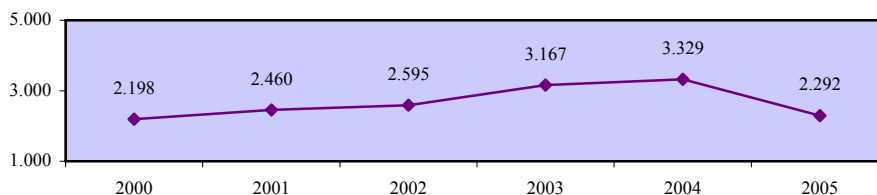

Ρυθμός μεταβολής απασχολούμενου πληθυσμού 15+ χρονών στον ηλεκτρισμό, φυσικό αέριο και νερό - άνδρες

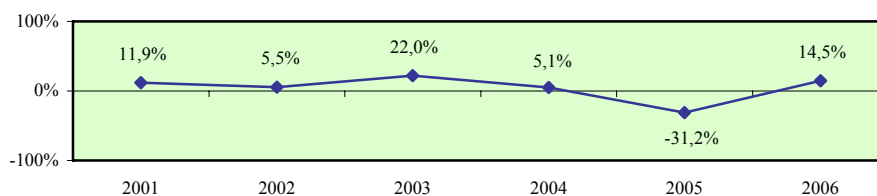

Ρυθμός μεταβολής απασχολούμενου πληθυσμού 15+ χρονών στον ηλεκτρισμό, φυσικό αέριο και νερό - γυναίκες

Περιγραφή δείκτη και πηγή πληροφοριών

Ο ρυθμός μεταβολής απασχολούμενου γυναικείου πληθυσμού 15+ χρονών στον ηλεκτρισμό, φυσικό αέριο και νερό υπολογίζεται με τη διαίρεση της ετήσιας μεταβολής της απασχόλησης γυναικών 15+ χρονών στον ηλεκτρισμό, φυσικό αέριο και νερό με την απασχόληση γυναικών 15+ χρονών στον ηλεκτρισμό, φυσικό αέριο και νερό του προηγούμενου χρόνου.

$$\text{Ρυθμός μεταβολής} = \frac{\text{Ετήσια μεταβολή απασχόλησης γυναικών 15+ χρονών στον ηλεκτρισμό, φυσικό αέριο και νερό}}{\text{Απασχόληση γυναικών 15+ χρονών στον ηλεκτρισμό, φυσικό αέριο και νερό προηγούμενου χρόνου}} \times 100$$

Η πηγή πληροφοριών είναι η Έρευνα Εργατικού Δυναμικού που διεξάγεται από τη Στατιστική Υπηρεσία και αφορά το δεύτερο τρίμηνο του κάθε χρόνου.

Ετήσια μεταβολή απασχόλησης γυναικών 15+ χρονών στον ηλεκτρισμό, φυσικό αέριο και νερό

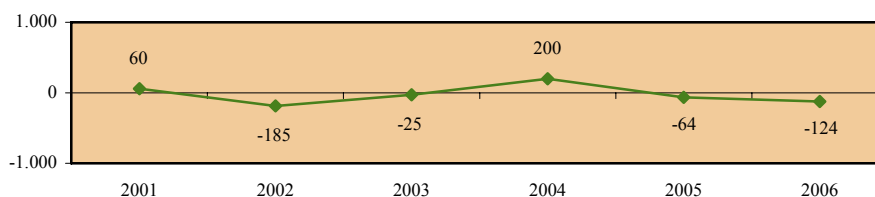

Απασχόληση γυναικών 15+ χρονών στον ηλεκτρισμό, φυσικό αέριο και νερό

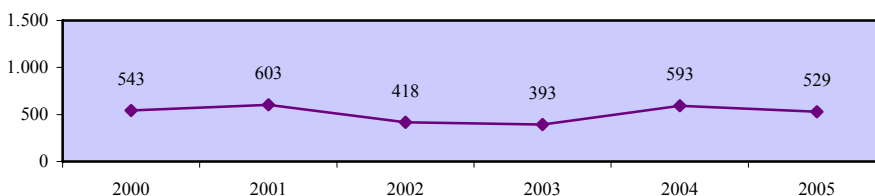

Ρυθμός μεταβολής απασχολούμενου πληθυσμού 15+ χρονών στον ηλεκτρισμό, φυσικό αέριο και νερό - γυναίκες

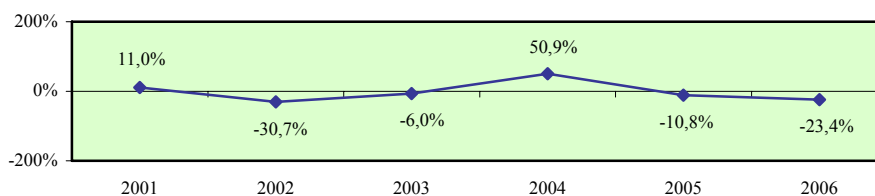

Χάσμα ρυθμών μεταβολής ανδρικού και γυναικείου απασχολούμενου πληθυσμού 15+ χρονών στον ηλεκτρισμό, φυσικό αέριο και νερό

Περιγραφή δείκτη και πηγή πληροφοριών

Το χάσμα ρυθμών μεταβολής ανδρικού και γυναικείου απασχολούμενου πληθυσμού 15+ χρονών στον ηλεκτρισμό, φυσικό αέριο και νερό υπολογίζεται με την αφαίρεση του ρυθμού μεταβολής απασχολούμενου γυναικείου πληθυσμού 15+ χρονών στον ηλεκτρισμό, φυσικό αέριο και νερό από τον αντίστοιχο ρυθμό μεταβολής για τους άνδρες.

$$\text{Χάσμα} = \text{Ρυθμός μεταβολής ανδρών} - \text{Ρυθμός μεταβολής γυναικών}$$

Η πηγή πληροφοριών είναι η Έρευνα Εργατικού Δυναμικού που διεξάγεται από τη Στατιστική Υπηρεσία και αφορά το δεύτερο τρίμηνο του κάθε χρόνου.

Ρυθμός μεταβολής απασχολούμενου πληθυσμού 15+ χρονών στον ηλεκτρισμό, φυσικό αέριο και νερό - άνδρες

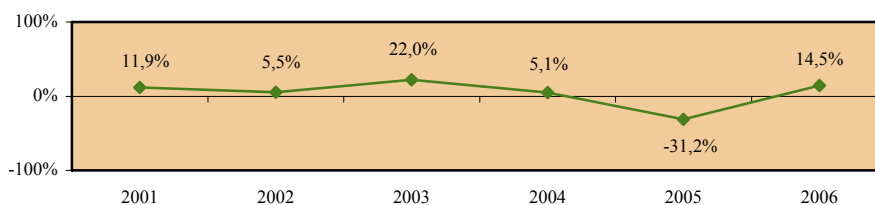

Ρυθμός μεταβολής απασχολούμενου πληθυσμού 15+ χρονών στον ηλεκτρισμό, φυσικό αέριο και νερό - γυναίκες

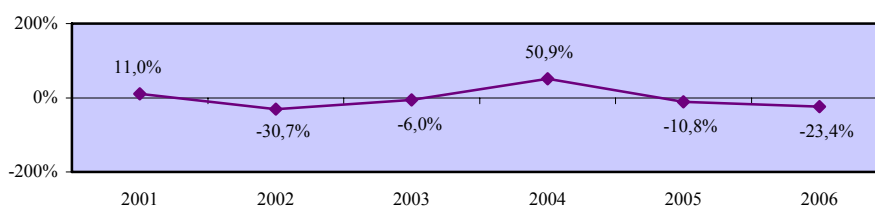

Χάσμα ρυθμών μεταβολής ανδρικού και γυναικείου απασχολούμενου πληθυσμού 15+ χρονών στον ηλεκτρισμό, φυσικό αέριο και νερό

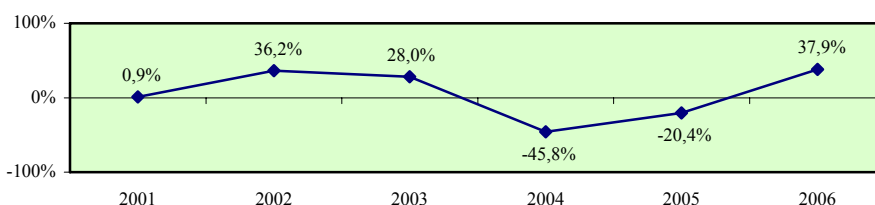

Ρυθμός μεταβολής απασχολούμενου πληθυσμού 15+ χρονών στις κατασκευές - σύνολο

Περιγραφή δείκτη και πηγή πληροφοριών

Ο ρυθμός μεταβολής απασχολούμενου πληθυσμού 15+ χρονών στις κατασκευές υπολογίζεται με τη διαίρεση της ετήσιας μεταβολής της απασχόλησης 15+ χρονών στις κατασκευές με την απασχόληση 15+ χρονών στις κατασκευές του προηγούμενου χρόνου.

$$\text{Ρυθμός μεταβολής} = \frac{\text{Ετήσια μεταβολή απασχόλησης 15+ χρονών στις κατασκευές}}{\text{Απασχόληση 15+ χρονών στις κατασκευές προηγούμενου χρόνου}} \times 100$$

Η πηγή πληροφοριών είναι η Έρευνα Εργατικού Δυναμικού που διεξάγεται από τη Στατιστική Υπηρεσία και αφορά το δεύτερο τρίμηνο του κάθε χρόνου.

Ετήσια μεταβολή απασχόλησης 15+ χρονών στις κατασκευές

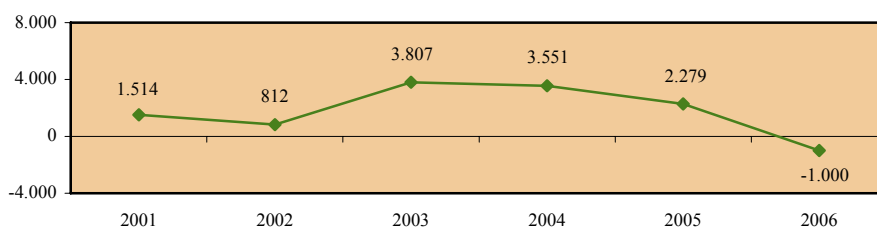

Απασχόληση 15+ χρονών στις κατασκευές

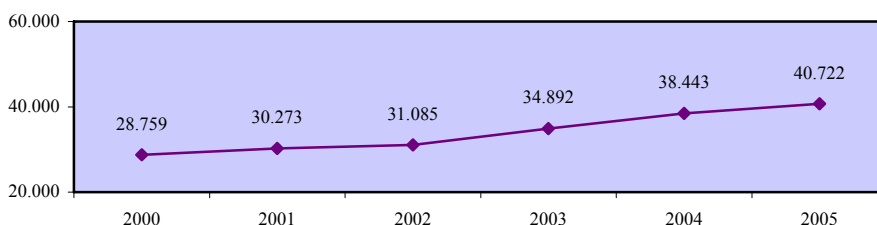

Ρυθμός μεταβολής απασχολούμενου πληθυσμού 15+ χρονών στις κατασκευές - σύνολο

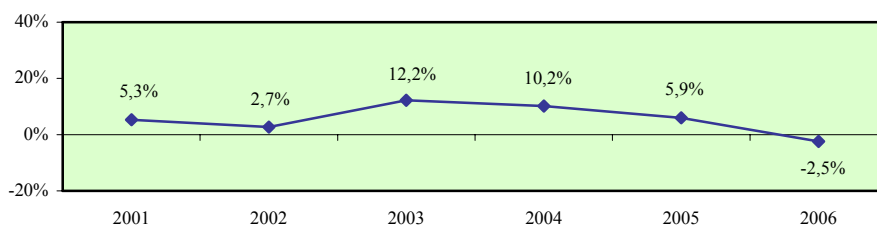

Ρυθμός μεταβολής απασχολούμενου πληθυσμού 15+ χρονών στις κατασκευές - άνδρες

Περιγραφή δείκτη και πηγή πληροφοριών

Ο ρυθμός μεταβολής απασχολούμενου ανδρικού πληθυσμού 15+ χρονών στις κατασκευές υπολογίζεται με τη διαίρεση της ετήσιας μεταβολής της απασχόλησης ανδρών 15+ χρονών στις κατασκευές με την απασχόληση ανδρών 15+ χρονών στις κατασκευές του προηγούμενου χρόνου.

$$\text{Ρυθμός μεταβολής} = \frac{\text{Ετήσια μεταβολή απασχόλησης ανδρών 15+ χρονών στις κατασκευές}}{\text{Απασχόληση ανδρών 15+ χρονών στις κατασκευές προηγούμενου χρόνου}} \times 100$$

Η πηγή πληροφοριών είναι η Έρευνα Εργατικού Δυναμικού που διεξάγεται από τη Στατιστική Υπηρεσία και αφορά το δεύτερο τρίμηνο του κάθε χρόνου.

Ετήσια μεταβολή απασχόλησης ανδρών 15+ χρονών στις κατασκευές

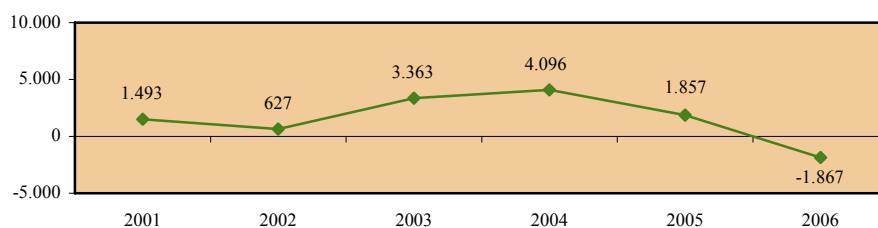

Απασχόληση ανδρών 15+ χρονών στις κατασκευές

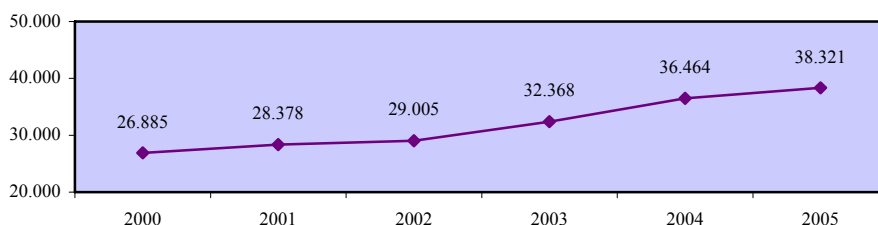

Ρυθμός μεταβολής απασχολούμενου πληθυσμού 15+ χρονών στις κατασκευές - άνδρες

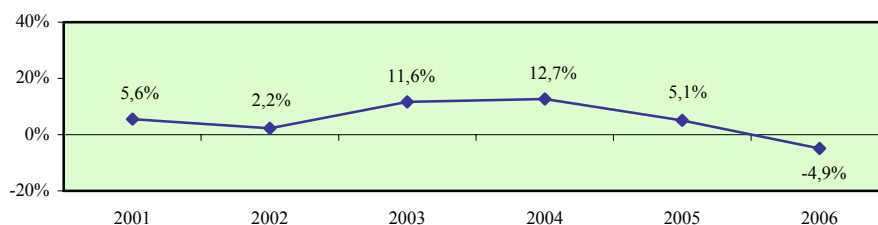

Ρυθμός μεταβολής απασχολούμενου πληθυσμού 15+ χρονών στις κατασκευές - γυναίκες

Περιγραφή δείκτη και πηγή πληροφοριών

Ο ρυθμός μεταβολής απασχολούμενου γυναικείου πληθυσμού 15+ χρονών στις κατασκευές υπολογίζεται με τη διαίρεση της ετήσιας μεταβολής της απασχόλησης γυναικών 15+ χρονών στις κατασκευές με την απασχόληση γυναικών 15+ χρονών στις κατασκευές του προηγούμενου χρόνου.

$$\text{Ρυθμός μεταβολής} = \frac{\text{Ετήσια μεταβολή απασχόλησης γυναικών 15+ χρονών στις κατασκευές}}{\text{Απασχόληση γυναικών 15+ χρονών στις κατασκευές προηγούμενου χρόνου}} \times 100$$

Η πηγή πληροφοριών είναι η Έρευνα Εργατικού Δυναμικού που διεξάγεται από τη Στατιστική Υπηρεσία και αφορά το δεύτερο τρίμηνο του κάθε χρόνου.

Ετήσια μεταβολή απασχόλησης γυναικών 15+ χρονών στις κατασκευές

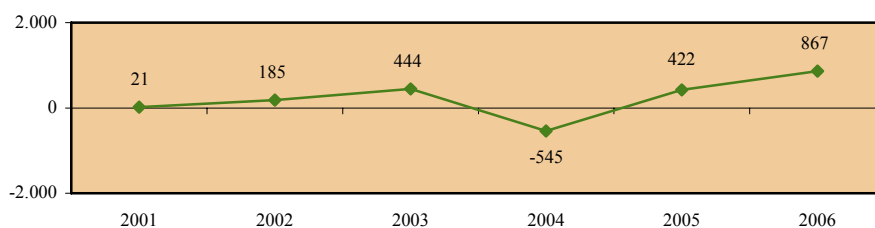

Απασχόληση γυναικών 15+ χρονών στις κατασκευές

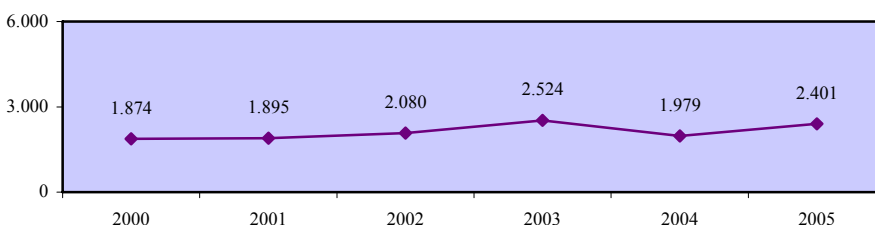

Ρυθμός μεταβολής απασχολούμενου πληθυσμού 15+ χρονών στις κατασκευές - γυναίκες

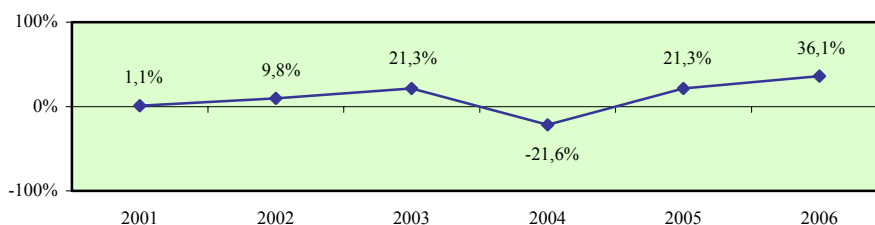

Χάσμα ρυθμών μεταβολής ανδρικού και γυναικείου απασχολούμενου πληθυσμού 15+ χρονών στις κατασκευές

Περιγραφή δείκτη και πηγή πληροφοριών

Το χάσμα ρυθμών μεταβολής ανδρικού και γυναικείου απασχολούμενου πληθυσμού 15+ χρονών στις κατασκευές υπολογίζεται με την αφαίρεση του ρυθμού μεταβολής απασχολούμενου γυναικείου πληθυσμού 15+ χρονών στις κατασκευές από τον αντίστοιχο ρυθμό μεταβολής για τους άνδρες.

$$\text{Χάσμα} = \text{Ρυθμός μεταβολής ανδρών} - \text{Ρυθμός μεταβολής γυναικών}$$

Η πηγή πληροφοριών είναι η Έρευνα Εργατικού Δυναμικού που διεξάγεται από τη Στατιστική Υπηρεσία και αφορά το δεύτερο τρίμηνο του κάθε χρόνου.

Ρυθμός μεταβολής απασχολούμενου πληθυσμού 15+ χρονών στις κατασκευές - άνδρες

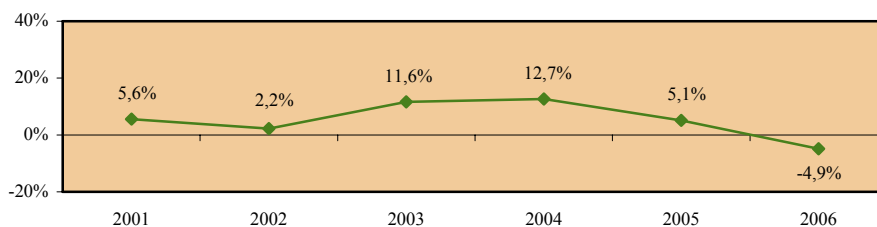

Ρυθμός μεταβολής απασχολούμενου πληθυσμού 15+ χρονών στις κατασκευές - γυναίκες

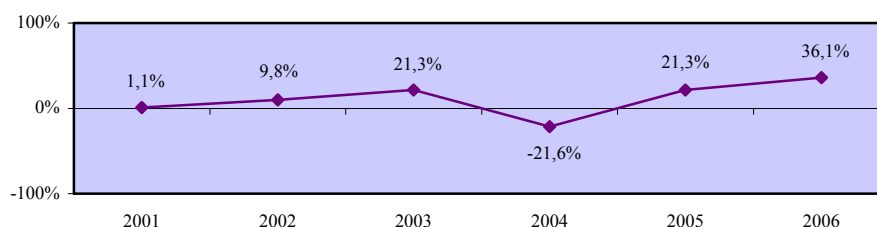

Χάσμα ρυθμών μεταβολής ανδρικού και γυναικείου απασχολούμενου πληθυσμού 15+ χρονών στις κατασκευές

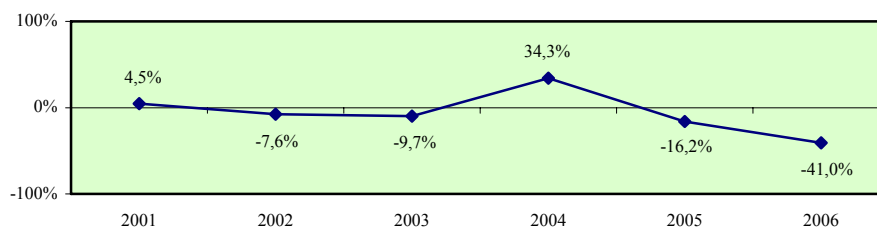

5.3.3. Ρυθμοί μεταβολής απασχολούμενου πληθυσμού 15+ χρονών στον πρωτογενή τομέα

Το μέρος αυτό περιέχει τους ρυθμούς μεταβολής του απασχολούμενου πληθυσμού 15+ χρονών στον πρωτογενή τομέα στην Κύπρο. Οι τομείς για τους οποίους εξετάζονται οι ρυθμοί μεταβολής των απασχολουμένων προσδιορίζονται παραστατικά στο πιο κάτω διάγραμμα.

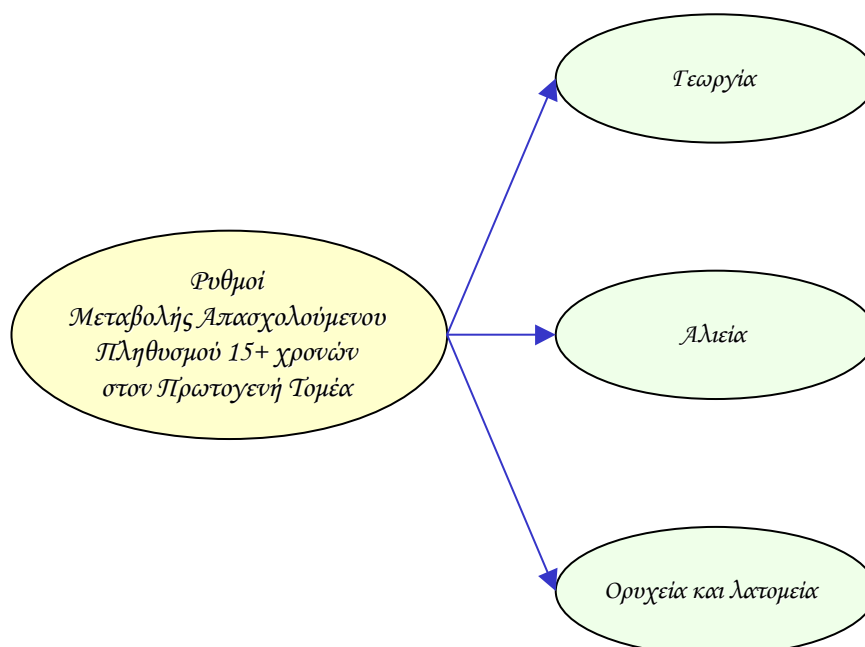

Οι δείκτες των ρυθμών μεταβολής του απασχολούμενου πληθυσμού στον πρωτογενή τομέα υπολογίζονται τόσο για το σύνολο όσο και για τους άνδρες και τις γυναίκες. Επίσης, εξετάζεται το χάσμα το οποίο παρατηρείται στον κάθε δείκτη μεταξύ των δύο φύλων.

Τα στοιχεία και οι πληροφορίες που παρουσιάζονται για κάθε δείκτη αφορούν την περιγραφή του και την πηγή πληροφοριών καθώς και τα στοιχεία που αξιοποιήθηκαν στον υπολογισμό του. Επισημαίνεται ότι τα στοιχεία για τους ρυθμούς μεταβολής του απασχολούμενου πληθυσμού στον πρωτογενή τομέα στα κράτη μέλη της Ευρωπαϊκής Ένωσης δεν είναι διαθέσιμα.

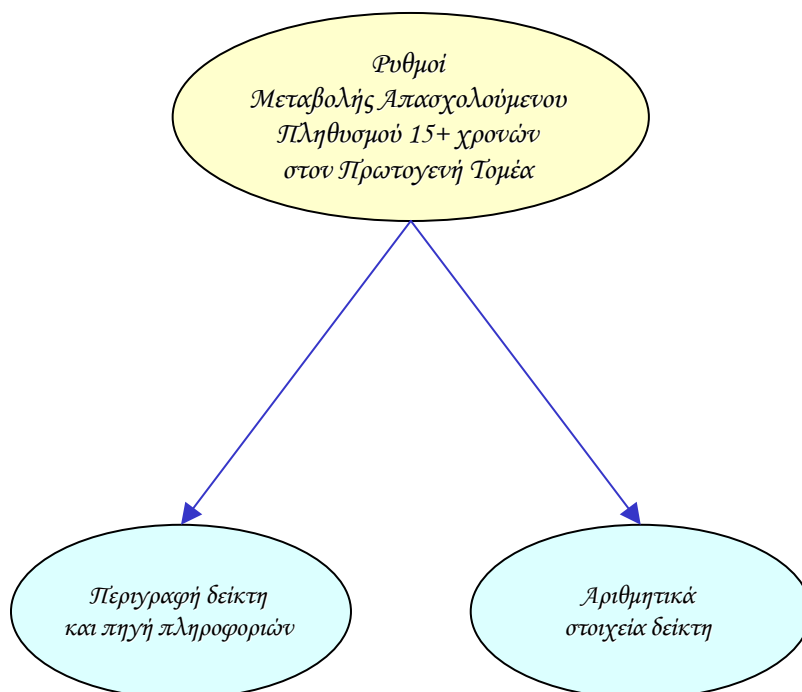

Ρυθμός μεταβολής απασχολούμενου πληθυσμού 15+ χρονών στον πρωτογενή τομέα - σύνολο

Περιγραφή δείκτη και πηγή πληροφοριών

Ο ρυθμός μεταβολής απασχολούμενου πληθυσμού 15+ χρονών στον πρωτογενή τομέα υπολογίζεται με τη διαίρεση της ετήσιας μεταβολής της απασχόλησης 15+ χρονών στον πρωτογενή τομέα με την απασχόληση 15+ χρονών στον πρωτογενή τομέα του προηγούμενου χρόνου.

$$\text{Ρυθμός μεταβολής} = \frac{\text{Ετήσια μεταβολή απασχόλησης 15+ χρονών στον πρωτογενή τομέα}}{\text{Απασχόληση 15+ χρονών στον πρωτογενή τομέα προηγούμενου χρόνου}} \times 100$$

Η πηγή πληροφοριών είναι η Έρευνα Εργατικού Δυναμικού που διεξάγεται από τη Στατιστική Υπηρεσία και αφορά το δεύτερο τρίμηνο του κάθε χρόνου.

Ετήσια μεταβολή απασχόλησης 15+ χρονών στον πρωτογενή τομέα

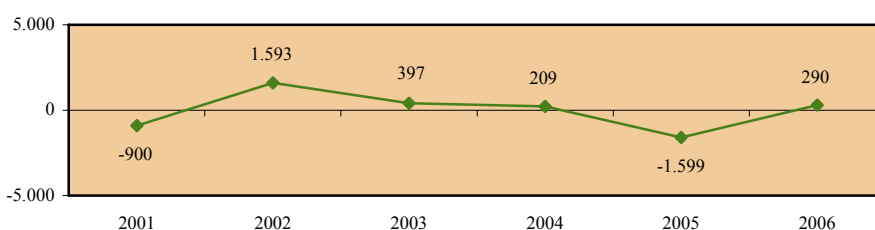

Απασχόληση 15+ χρονών στον πρωτογενή τομέα

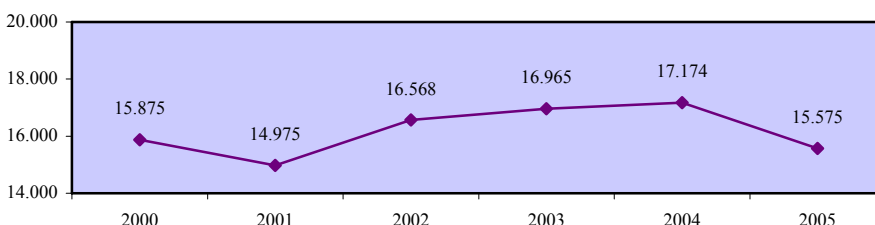

Ρυθμός μεταβολής απασχολούμενου πληθυσμού 15+ χρονών στον πρωτογενή τομέα - σύνολο

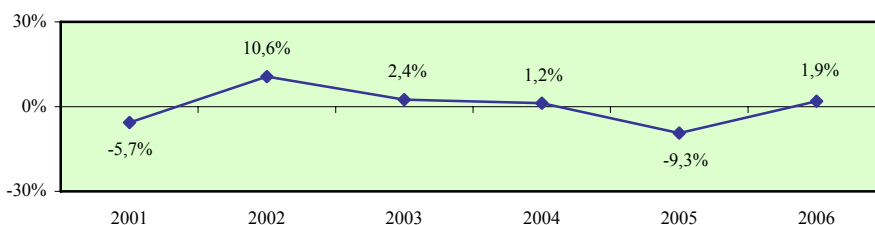

Ρυθμός μεταβολής απασχολούμενου πληθυσμού 15+ χρονών στον πρωτογενή τομέα - άνδρες

Περιγραφή δείκτη και πηγή πληροφοριών

Ο ρυθμός μεταβολής απασχολούμενου ανδρικού πληθυσμού 15+ χρονών στον πρωτογενή τομέα υπολογίζεται με τη διαίρεση της ετήσιας μεταβολής της απασχόλησης ανδρών 15+ χρονών στον πρωτογενή τομέα με την απασχόληση ανδρών 15+ χρονών στον πρωτογενή τομέα του προηγούμενου χρόνου.

$$\text{Ρυθμός μεταβολής} = \frac{\text{Ετήσια μεταβολή απασχόλησης ανδρών 15+ χρονών στον πρωτογενή τομέα}}{\text{Απασχόληση ανδρών 15+ χρονών στον πρωτογενή τομέα προηγούμενου χρόνου}} \times 100$$

Η πηγή πληροφοριών είναι η Έρευνα Εργατικού Δυναμικού που διεξάγεται από τη Στατιστική Υπηρεσία και αφορά το δεύτερο τρίμηνο του κάθε χρόνου.

Ετήσια μεταβολή απασχόλησης ανδρών 15+ χρονών στον πρωτογενή τομέα

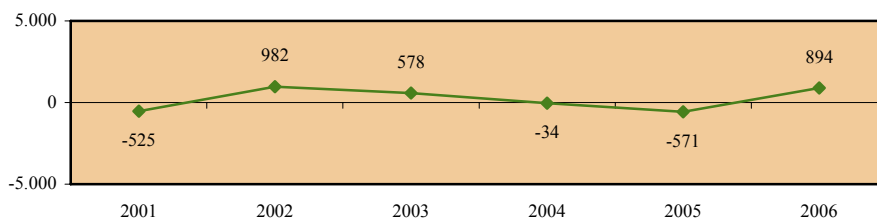

Απασχόληση ανδρών 15+ χρονών στον πρωτογενή τομέα

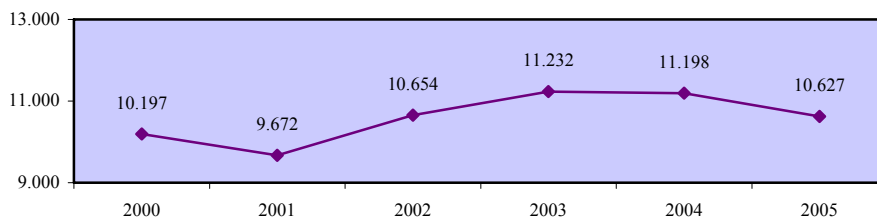

Ρυθμός μεταβολής απασχολούμενου πληθυσμού 15+ χρονών στον πρωτογενή τομέα - άνδρες

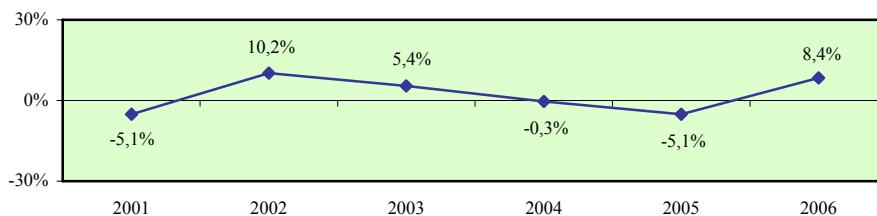

**Ρυθμός μεταβολής απασχολούμενου πληθυσμού 15+ χρονών
στον πρωτογενή τομέα - γυναίκες**

Περιγραφή δείκτη και πηγή πληροφοριών

Ο ρυθμός μεταβολής απασχολούμενου γυναικείου πληθυσμού 15+ χρονών στον πρωτογενή τομέα υπολογίζεται με τη διαίρεση της ετήσιας μεταβολής της απασχόλησης γυναικών 15+ χρονών στον πρωτογενή τομέα με την απασχόληση γυναικών 15+ χρονών στον πρωτογενή τομέα του προηγούμενου χρόνου.

$$\text{Ρυθμός μεταβολής} = \frac{\text{Ετήσια μεταβολή απασχόλησης γυναικών 15+ χρονών στον πρωτογενή τομέα}}{\text{Απασχόληση γυναικών 15+ χρονών στον πρωτογενή τομέα προηγούμενου χρόνου}} \times 100$$

Η πηγή πληροφοριών είναι η Έρευνα Εργατικού Δυναμικού που διεξάγεται από τη Στατιστική Υπηρεσία και αφορά το δεύτερο τρίμηνο του κάθε χρόνου.

**Ετήσια μεταβολή απασχόλησης γυναικών
15+ χρονών στον πρωτογενή τομέα**

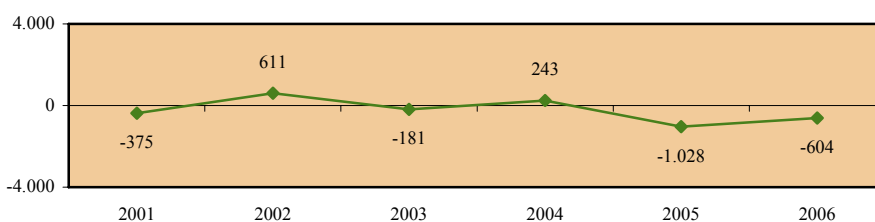

Απασχόληση γυναικών 15+ χρονών στον πρωτογενή τομέα

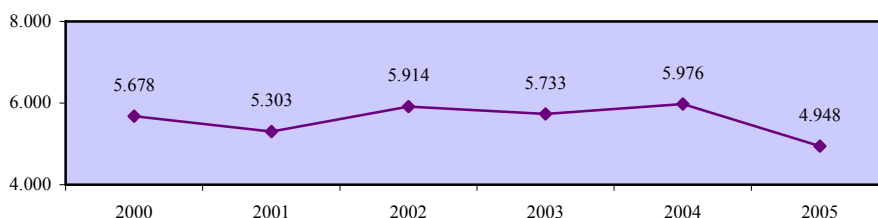

**Ρυθμός μεταβολής απασχολούμενου πληθυσμού 15+ χρονών
στον πρωτογενή τομέα - γυναίκες**

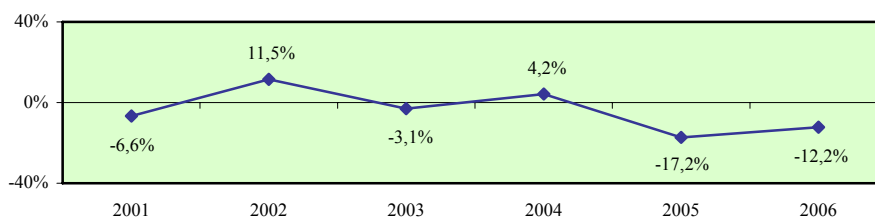

Χάσμα ρυθμών μεταβολής ανδρικού και γυναικείου απασχολούμενου πληθυσμού 15+ χρονών στον πρωτογενή τομέα

Περιγραφή δείκτη και πηγή πληροφοριών

Το χάσμα ρυθμών μεταβολής ανδρικού και γυναικείου απασχολούμενου πληθυσμού 15+ χρονών στον πρωτογενή τομέα υπολογίζεται με την αφαίρεση του ρυθμού μεταβολής απασχολούμενου γυναικείου πληθυσμού 15+ χρονών στον πρωτογενή τομέα από τον αντίστοιχο ρυθμό μεταβολής για τους άνδρες.

$$\text{Χάσμα} = \text{Ρυθμός μεταβολής ανδρών} - \text{Ρυθμός μεταβολής γυναικών}$$

Η πηγή πληροφοριών είναι η Έρευνα Εργατικού Δυναμικού που διεξάγεται από τη Στατιστική Υπηρεσία και αφορά το δεύτερο τρίμηνο του κάθε χρόνου.

Ρυθμός μεταβολής απασχολούμενου πληθυσμού 15+ χρονών στον πρωτογενή τομέα - άνδρες

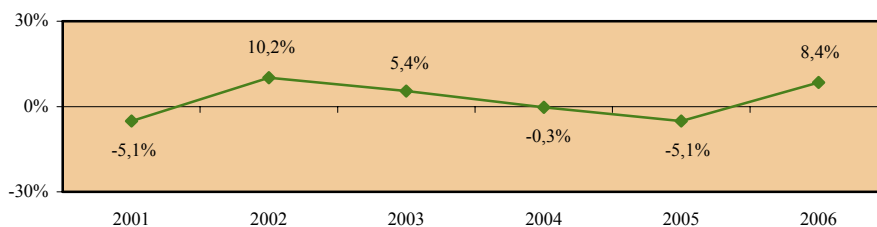

Ρυθμός μεταβολής απασχολούμενου πληθυσμού 15+ χρονών στον πρωτογενή τομέα - γυναίκες

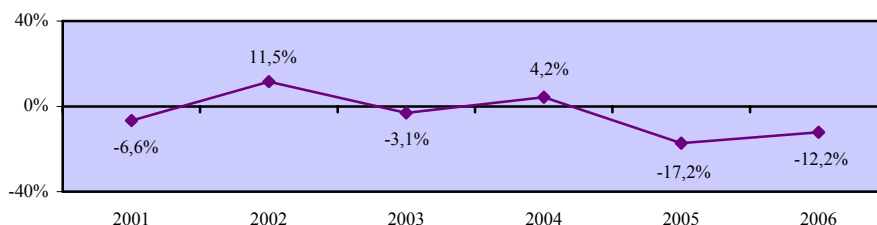

Χάσμα ρυθμών μεταβολής ανδρικού και γυναικείου απασχολούμενου πληθυσμού 15+ χρονών στον πρωτογενή τομέα

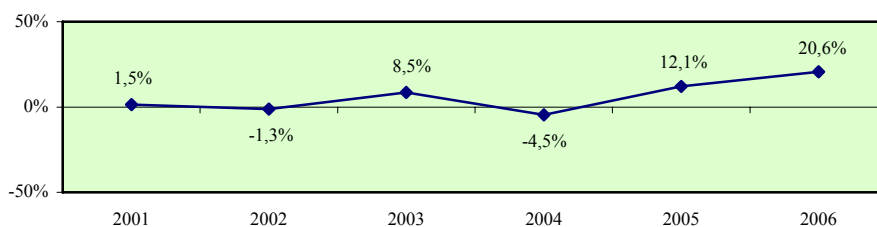

Ρυθμός μεταβολής απασχολούμενου πληθυσμού 15+ χρονών στη γεωργία - σύνολο

Περιγραφή δείκτη και πηγή πληροφοριών

Ο ρυθμός μεταβολής απασχολούμενου πληθυσμού 15+ χρονών στη γεωργία υπολογίζεται με τη διαίρεση της ετήσιας μεταβολής της απασχόλησης 15+ χρονών στη γεωργία με την απασχόληση 15+ χρονών στη γεωργία του προηγούμενου χρόνου.

$$\text{Ρυθμός μεταβολής} = \frac{\text{Ετήσια μεταβολή απασχόλησης 15+ χρονών στη γεωργία}}{\text{Απασχόληση 15+ χρονών στη γεωργία προηγούμενου χρόνου}} \times 100$$

Η πηγή πληροφοριών είναι η Έρευνα Εργατικού Δυναμικού που διεξάγεται από τη Στατιστική Υπηρεσία και αφορά το δεύτερο τρίμηνο του κάθε χρόνου.

Ετήσια μεταβολή απασχόλησης 15+ χρονών στη γεωργία



Απασχόληση 15+ χρονών στη γεωργία

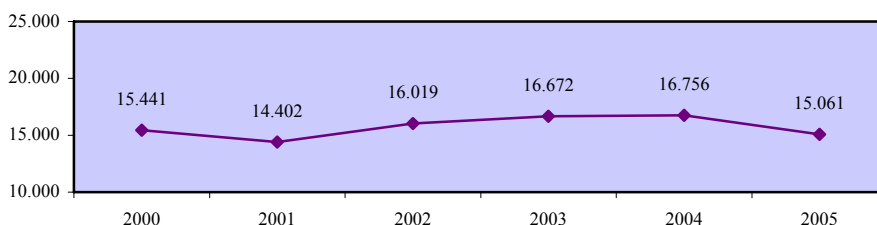

Ρυθμός μεταβολής απασχολούμενου πληθυσμού 15+ χρονών στη γεωργία - σύνολο

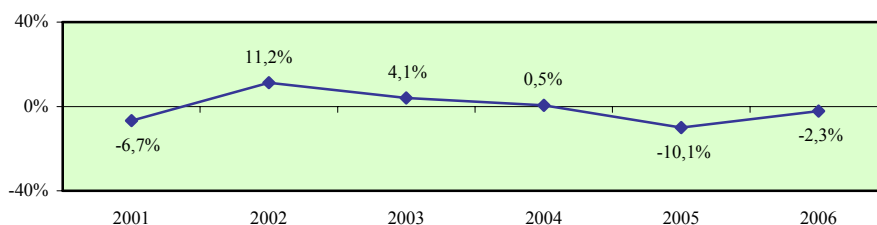

Ρυθμός μεταβολής απασχολούμενου πληθυσμού 15+ χρονών στη γεωργία - άνδρες

Περιγραφή δείκτη και πηγή πληροφοριών

Ο ρυθμός μεταβολής απασχολούμενου ανδρικού πληθυσμού 15+ χρονών στη γεωργία υπολογίζεται με τη διαίρεση της ετήσιας μεταβολής της απασχόλησης ανδρών 15+ χρονών στη γεωργία με την απασχόληση ανδρών 15+ χρονών στη γεωργία του προηγούμενου χρόνου.

$$\text{Ρυθμός μεταβολής} = \frac{\text{Ετήσια μεταβολή απασχόλησης ανδρών 15+ χρονών στη γεωργία}}{\text{Απασχόληση ανδρών 15+ χρονών στη γεωργία προηγούμενου χρόνου}} \times 100$$

Η πηγή πληροφοριών είναι η Έρευνα Εργατικού Δυναμικού που διεξάγεται από τη Στατιστική Υπηρεσία και αφορά το δεύτερο τρίμηνο του κάθε χρόνου.

Ετήσια μεταβολή απασχόλησης ανδρών 15+ χρονών στη γεωργία

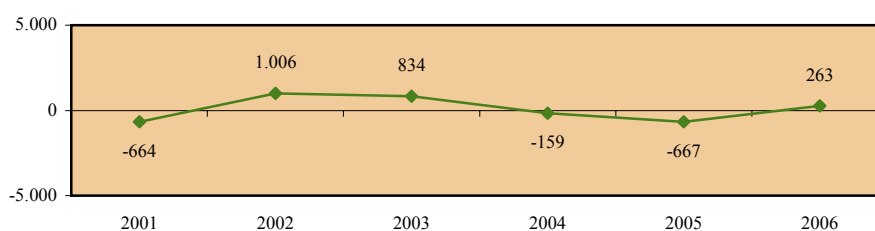

Απασχόληση ανδρών 15+ χρονών στη γεωργία

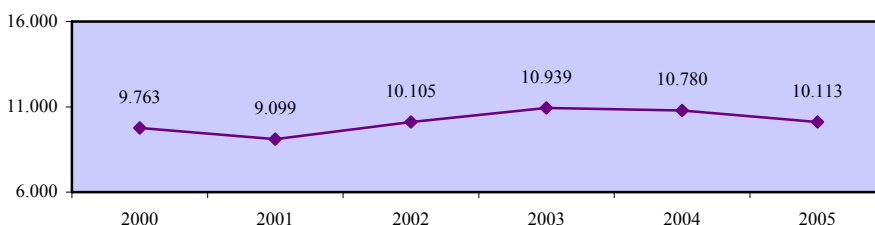

Ρυθμός μεταβολής απασχολούμενου πληθυσμού 15+ χρονών στη γεωργία - άνδρες

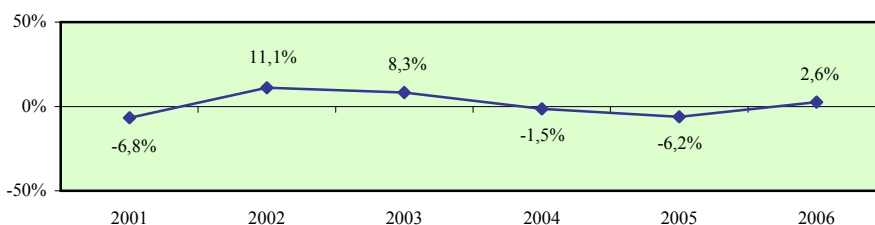

Ρυθμός μεταβολής απασχολούμενου πληθυσμού 15+ χρονών στη γεωργία - γυναίκες

Περιγραφή δείκτη και πηγή πληροφοριών

Ο ρυθμός μεταβολής απασχολούμενου γυναικείου πληθυσμού 15+ χρονών στη γεωργία υπολογίζεται με τη διαίρεση της ετήσιας μεταβολής της απασχόλησης γυναικών 15+ χρονών στη γεωργία με την απασχόληση γυναικών 15+ χρονών στη γεωργία του προηγούμενου χρόνου.

$$\text{Ρυθμός μεταβολής} = \frac{\text{Ετήσια μεταβολή απασχόλησης γυναικών 15+ χρονών στη γεωργία}}{\text{Απασχόληση γυναικών 15+ χρονών στη γεωργία προηγούμενου χρόνου}} \times 100$$

Η πηγή πληροφοριών είναι η Έρευνα Εργατικού Δυναμικού που διεξάγεται από τη Στατιστική Υπηρεσία και αφορά το δεύτερο τρίμηνο του κάθε χρόνου.

Ετήσια μεταβολή απασχόλησης γυναικών 15+ χρονών στη γεωργία

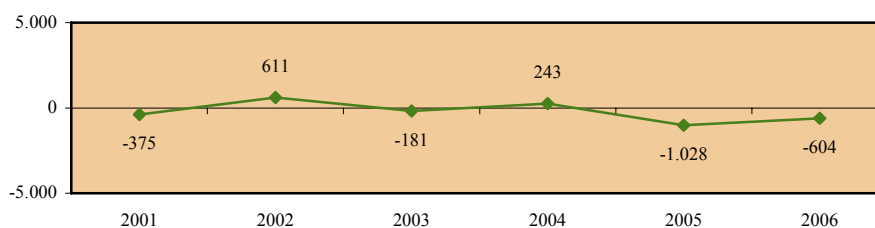

Απασχόληση γυναικών 15+ χρονών στη γεωργία

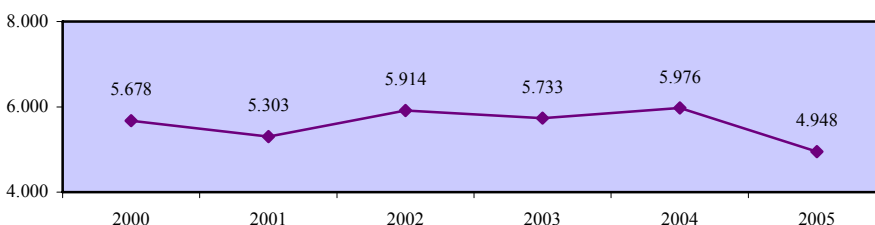

Ρυθμός μεταβολής απασχολούμενου πληθυσμού 15+ χρονών στη γεωργία - γυναίκες

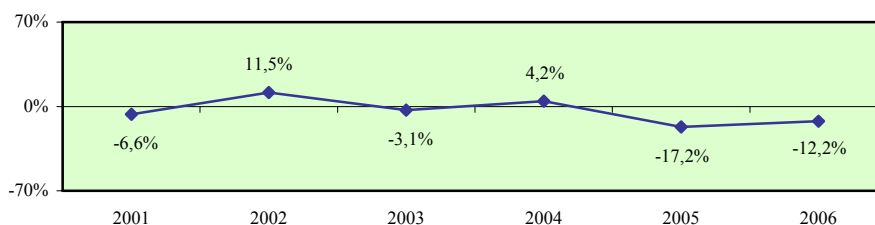

Χάσμα ρυθμών μεταβολής ανδρικού και γυναικείου απασχολούμενου πληθυσμού 15+ χρονών στη γεωργία

Περιγραφή δείκτη και πηγή πληροφοριών

Το χάσμα ρυθμών μεταβολής ανδρικού και γυναικείου απασχολούμενου πληθυσμού 15+ χρονών στη γεωργία υπολογίζεται με την αφαίρεση του ρυθμού μεταβολής απασχολούμενου γυναικείου πληθυσμού 15+ χρονών στη γεωργία από τον αντίστοιχο ρυθμό μεταβολής για τους άνδρες.

$$\text{Χάσμα} = \text{Ρυθμός μεταβολής ανδρών} - \text{Ρυθμός μεταβολής γυναικών}$$

Η πηγή πληροφοριών είναι η Έρευνα Εργατικού Δυναμικού που διεξάγεται από τη Στατιστική Υπηρεσία και αφορά το δεύτερο τρίμηνο του κάθε χρόνου.

Ρυθμός μεταβολής απασχολούμενου πληθυσμού 15+ χρονών στη γεωργία - άνδρες

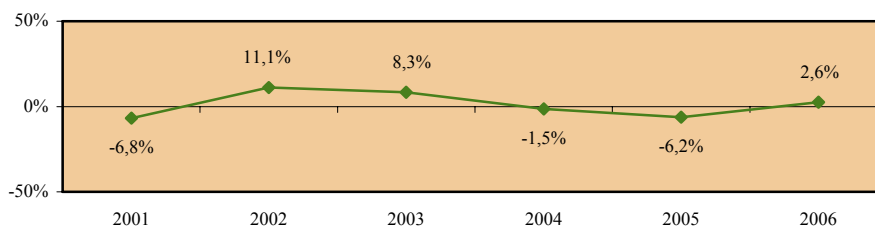

Ρυθμός μεταβολής απασχολούμενου πληθυσμού 15+ χρονών στη γεωργία - γυναίκες

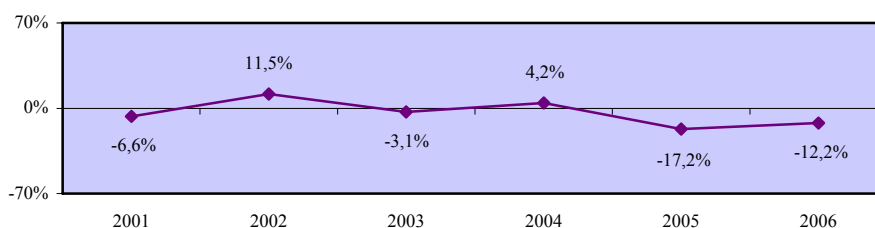

Χάσμα ρυθμών μεταβολής ανδρικού και γυναικείου απασχολούμενου πληθυσμού 15+ χρονών στη γεωργία

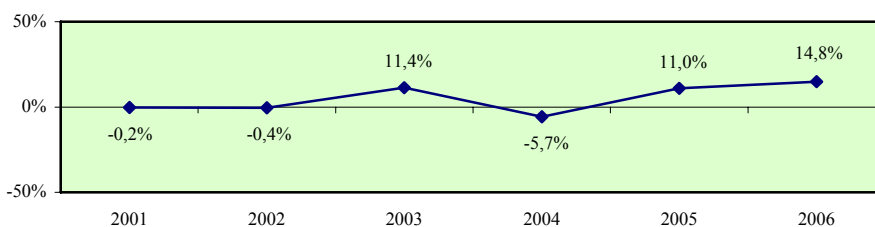

Ρυθμός μεταβολής απασχολούμενου πληθυσμού 15+ χρονών στην αλιεία - σύνολο

Περιγραφή δείκτη και πηγή πληροφοριών

Ο ρυθμός μεταβολής απασχολούμενου πληθυσμού 15+ χρονών στην αλιεία υπολογίζεται με τη διαίρεση της ετήσιας μεταβολής της απασχόλησης 15+ χρονών στην αλιεία με την απασχόληση 15+ χρονών στην αλιεία του προηγούμενου χρόνου.

$$\text{Ρυθμός μεταβολής} = \frac{\text{Ετήσια μεταβολή απασχόλησης 15+ χρονών στην αλιεία}}{\text{Απασχόληση 15+ χρονών στην αλιεία προηγούμενου χρόνου}} \times 100$$

Η πηγή πληροφοριών είναι η Έρευνα Εργατικού Δυναμικού που διεξάγεται από τη Στατιστική Υπηρεσία και αφορά το δεύτερο τρίμηνο του κάθε χρόνου.

Ετήσια μεταβολή απασχόλησης 15+ χρονών στην αλιεία

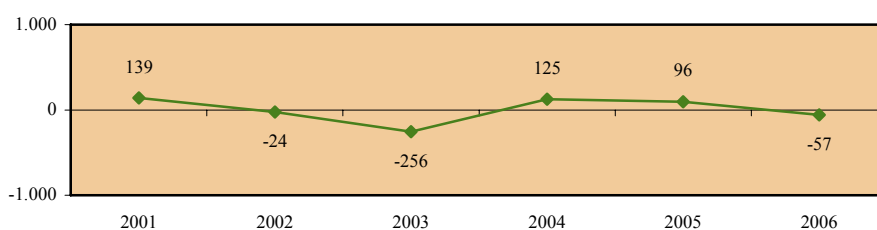

Απασχόληση 15+ χρονών στην αλιεία

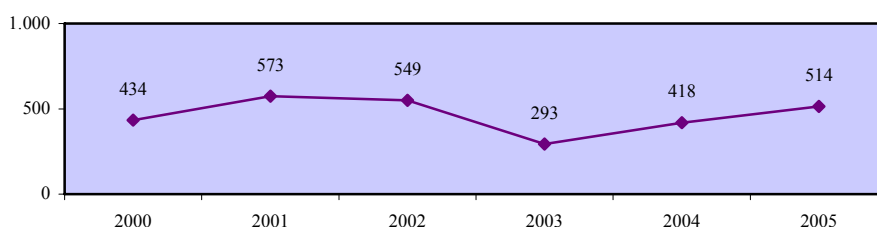

Ρυθμός μεταβολής απασχολούμενου πληθυσμού 15+ χρονών στην αλιεία - σύνολο

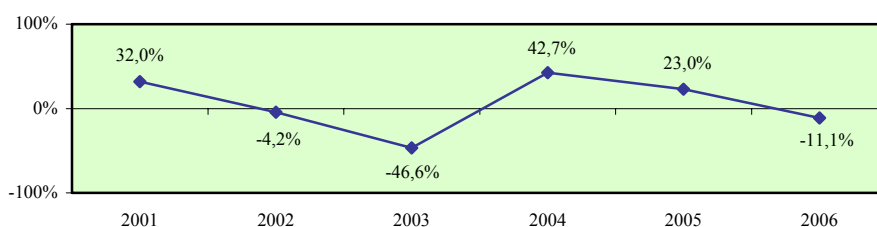

Ρυθμός μεταβολής απασχολούμενου πληθυσμού 15+ χρονών στην αλιεία - άνδρες

Περιγραφή δείκτη και πηγή πληροφοριών

Ο ρυθμός μεταβολής απασχολούμενου ανδρικού πληθυσμού 15+ χρονών στην αλιεία υπολογίζεται με τη διαίρεση της ετήσιας μεταβολής της απασχόλησης ανδρών 15+ χρονών στην αλιεία με την απασχόληση ανδρών 15+ χρονών στην αλιεία του προηγούμενου χρόνου.

$$\text{Ρυθμός μεταβολής} = \frac{\text{Ετήσια μεταβολή απασχόλησης ανδρών 15+ χρονών στην αλιεία}}{\text{Απασχόληση ανδρών 15+ χρονών στην αλιεία προηγούμενου χρόνου}} \times 100$$

Η πηγή πληροφοριών είναι η Έρευνα Εργατικού Δυναμικού που διεξάγεται από τη Στατιστική Υπηρεσία και αφορά το δεύτερο τρίμηνο του κάθε χρόνου.

Ετήσια μεταβολή απασχόλησης ανδρών 15+ χρονών στην αλιεία

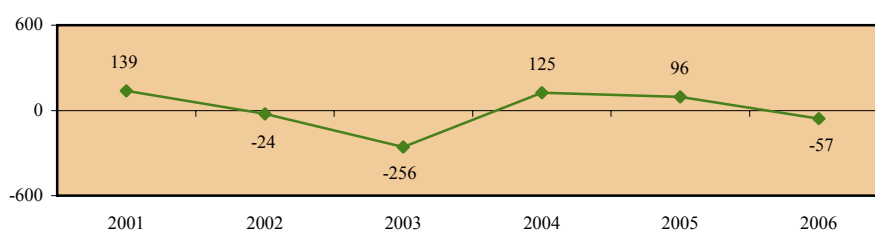

Απασχόληση ανδρών 15+ χρονών στην αλιεία

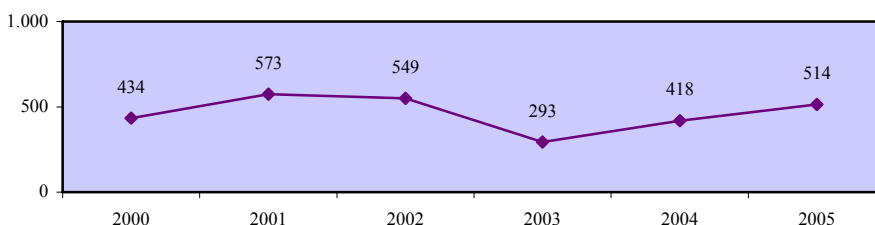

Ρυθμός μεταβολής απασχολούμενου πληθυσμού 15+ χρονών στην αλιεία - άνδρες

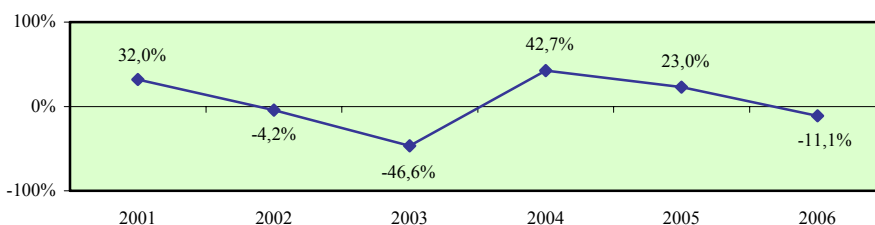

Ρυθμός μεταβολής απασχολούμενου πληθυσμού 15+ χρονών στα ορυχεία και λατομεία - σύνολο

Περιγραφή δείκτη και πηγή πληροφοριών

Ο ρυθμός μεταβολής απασχολούμενου πληθυσμού 15+ χρονών στα ορυχεία και λατομεία υπολογίζεται με τη διαίρεση της ετήσιας μεταβολής της απασχόλησης 15+ χρονών στα ορυχεία και λατομεία με την απασχόληση 15+ χρονών στα ορυχεία και λατομεία του προηγούμενου χρόνου.

$$\text{Ρυθμός μεταβολής} = \frac{\text{Ετήσια μεταβολή απασχόλησης 15+ χρονών στα ορυχεία και λατομεία}}{\text{Απασχόληση 15+ χρονών στα ορυχεία και λατομεία προηγούμενου χρόνου}} \times 100$$

Η πηγή πληροφοριών είναι η Έρευνα Εργατικού Δυναμικού που διεξάγεται από τη Στατιστική Υπηρεσία και αφορά το δεύτερο τρίμηνο του κάθε χρόνου.

Ετήσια μεταβολή απασχόλησης 15+ χρονών στα ορυχεία και λατομεία

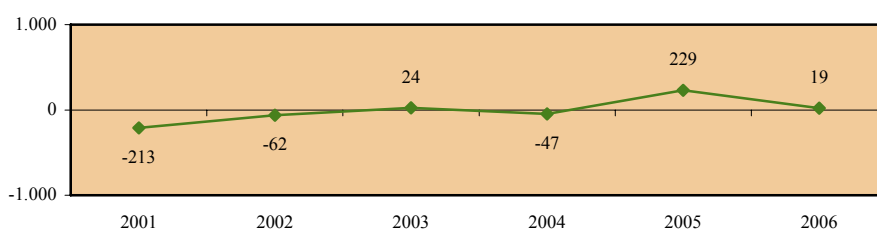

Απασχόληση 15+ χρονών στα ορυχεία και λατομεία

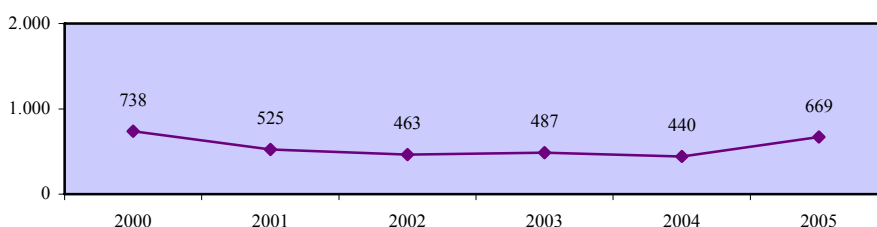

Ρυθμός μεταβολής απασχολούμενου πληθυσμού 15+ χρονών στα ορυχεία και λατομεία - σύνολο

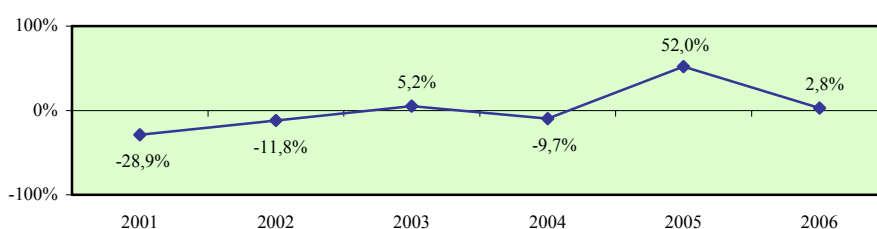

Ρυθμός μεταβολής απασχολούμενου πληθυσμού 15+ χρονών στα ορυχεία και λατομεία - άνδρες

Περιγραφή δείκτη και πηγή πληροφοριών

Ο ρυθμός μεταβολής απασχολούμενου ανδρικού πληθυσμού 15+ χρονών στα ορυχεία και λατομεία υπολογίζεται με τη διαίρεση της ετήσιας μεταβολής της απασχόλησης ανδρών 15+ χρονών στα ορυχεία και λατομεία με την απασχόληση ανδρών 15+ χρονών στα ορυχεία και λατομεία του προηγούμενου χρόνου.

$$\text{Ρυθμός μεταβολής} = \frac{\text{Ετήσια μεταβολή απασχόλησης ανδρών 15+ χρονών στα ορυχεία και λατομεία}}{\text{Απασχόληση ανδρών 15+ χρονών στα ορυχεία και λατομεία προηγούμενου χρόνου}} \times 100$$

Η πηγή πληροφοριών είναι η Έρευνα Εργατικού Δυναμικού που διεξάγεται από τη Στατιστική Υπηρεσία και αφορά το δεύτερο τρίμηνο του κάθε χρόνου.

Ετήσια μεταβολή απασχόλησης ανδρών 15+ χρονών στα ορυχεία και λατομεία

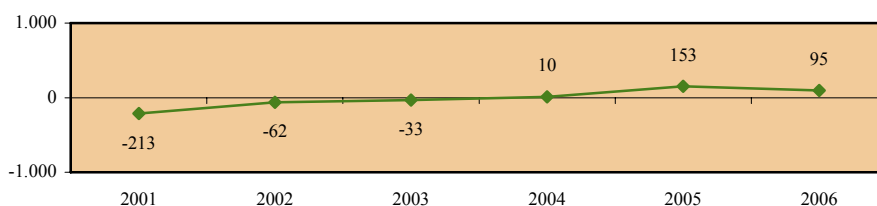

Απασχόληση ανδρών 15+ χρονών στα ορυχεία και λατομεία

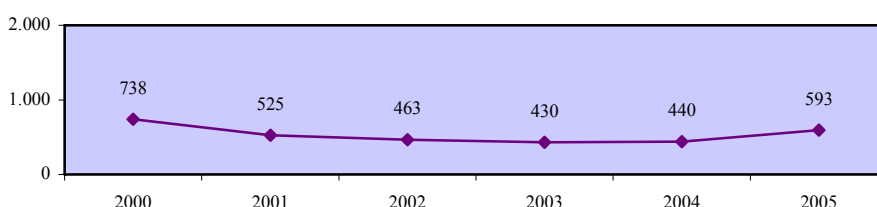

Ρυθμός μεταβολής απασχολούμενου πληθυσμού 15+ χρονών στα ορυχεία και λατομεία - άνδρες

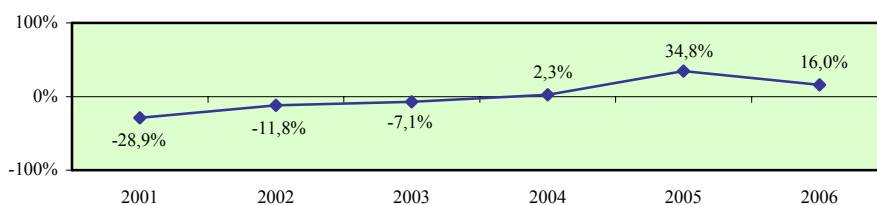

5.4. Ρυθμοί μεταβολής απασχολούμενου πληθυσμού 15+ χρονών κατά επαγγελματική κατηγορία

Σε αυτό το υποκεφάλαιο παρουσιάζονται οι ρυθμοί μεταβολής του απασχολούμενου πληθυσμού 15+ χρονών κατά επαγγελματική κατηγορία στην Κύπρο. Οι εξεταζόμενοι δείκτες προσδιορίζονται παραστατικά στο πιο κάτω διάγραμμα.

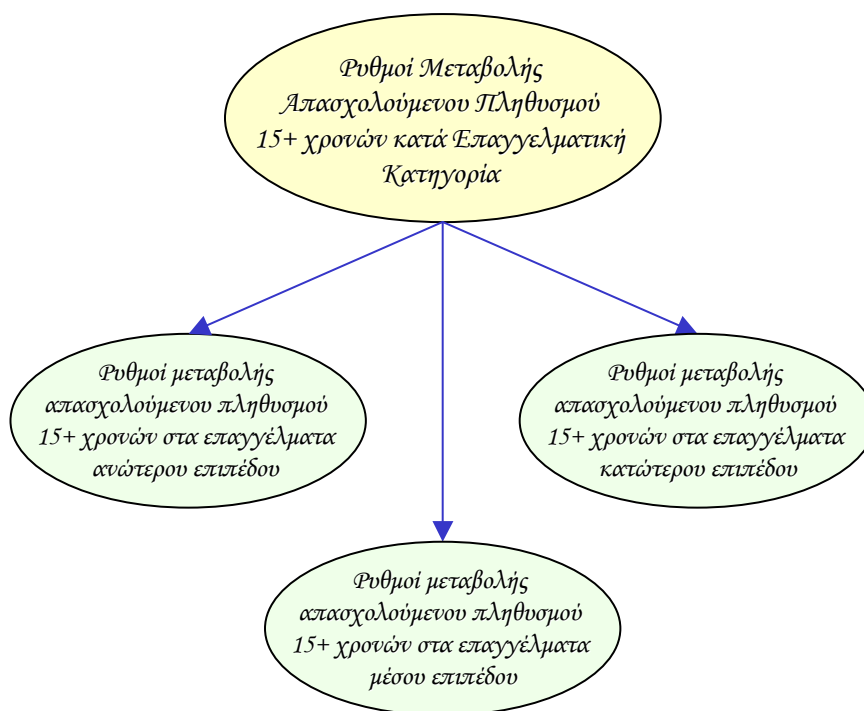

Οι δείκτες των ρυθμών μεταβολής του απασχολούμενου πληθυσμού κατά επαγγελματική κατηγορία υπολογίζονται τόσο για το σύνολο όσο και για τους άνδρες και τις γυναίκες. Επίσης, εξετάζεται το χάσμα το οποίο παρατηρείται στον κάθε δείκτη μεταξύ των δύο φύλων.

Τα στοιχεία και οι πληροφορίες που παρουσιάζονται για κάθε δείκτη αφορούν την περιγραφή του και την πηγή πληροφοριών καθώς και τα στοιχεία που αξιοποιήθηκαν στον υπολογισμό του. Επισημαίνεται ότι τα στοιχεία για τους ρυθμούς μεταβολής του απασχολούμενου πληθυσμού κατά επαγγελματική κατηγορία στα κράτη μέλη της Ευρωπαϊκής Ένωσης δεν είναι διαθέσιμα.

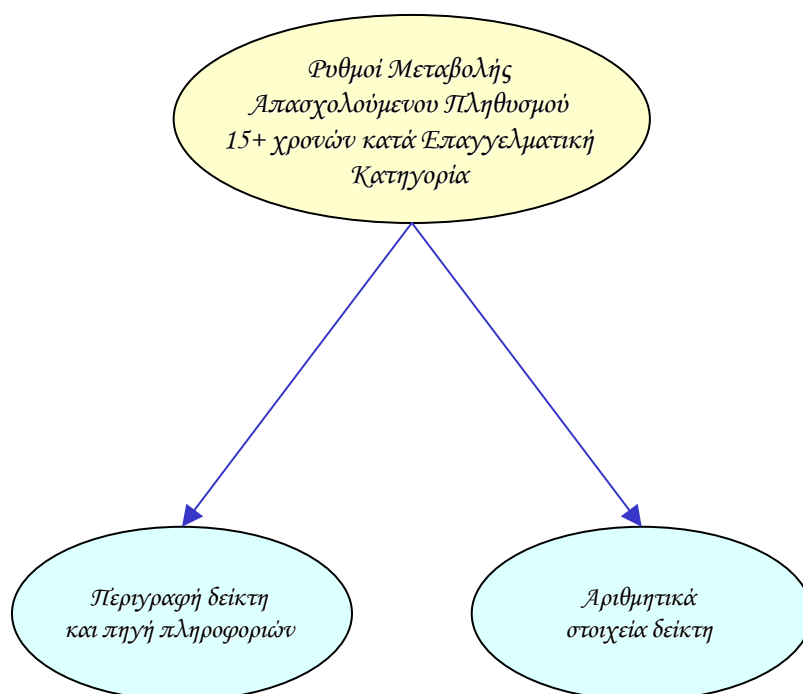

5.4.1. Ρυθμοί μεταβολής απασχολούμενου πληθυσμού 15+ χρονών στα επαγγέλματα ανώτερου επιπέδου

Το μέρος αυτό περιέχει τους ρυθμούς μεταβολής του απασχολούμενου πληθυσμού 15+ χρονών στα επαγγέλματα ανώτερου επιπέδου στην Κύπρο. Τα επαγγέλματα για τα οποία παρουσιάζονται οι ρυθμοί μεταβολής των απασχολουμένων προσδιορίζονται παραστατικά στο πιο κάτω διάγραμμα.

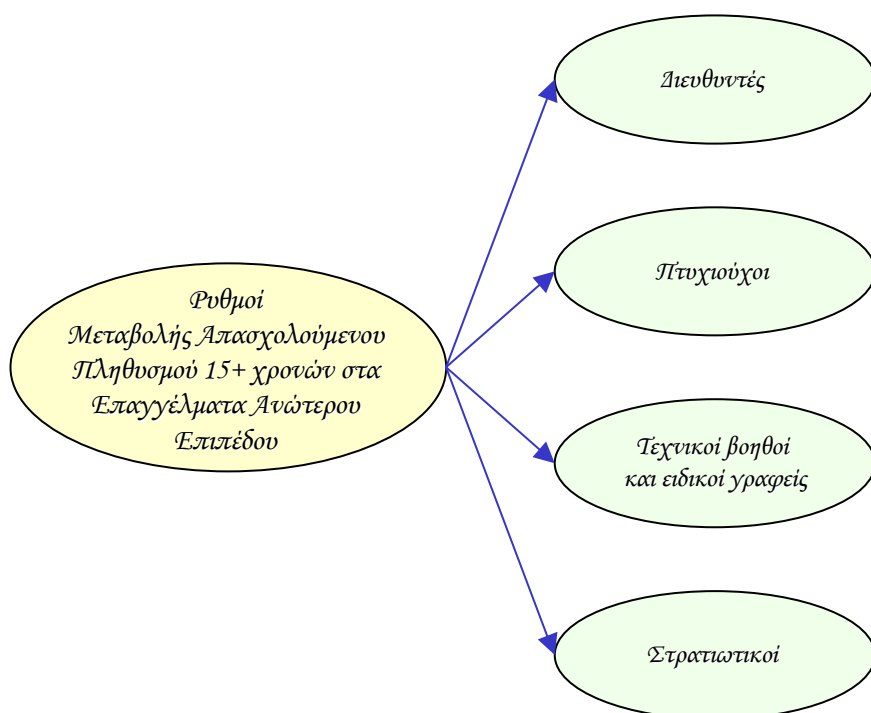

Οι δείκτες των ρυθμών μεταβολής του απασχολούμενου πληθυσμού στα επαγγέλματα ανώτερου επιπέδου υπολογίζονται τόσο για το σύνολο όσο και για τους άνδρες και τις γυναίκες. Επίσης, εξετάζεται το χάσμα το οποίο παρατηρείται στον κάθε δείκτη μεταξύ των δύο φύλων.

Τα στοιχεία και οι πληροφορίες που παρουσιάζονται για κάθε δείκτη αφορούν την περιγραφή του και την πηγή πληροφοριών καθώς και τα στοιχεία που αξιοποιήθηκαν στον υπολογισμό του. Επισημαίνεται ότι τα στοιχεία για τους ρυθμούς μεταβολής του απασχολούμενου πληθυσμού στα επαγγέλματα ανώτερου επιπέδου στα κράτη μέλη της Ευρωπαϊκής Ένωσης δεν είναι διαθέσιμα.

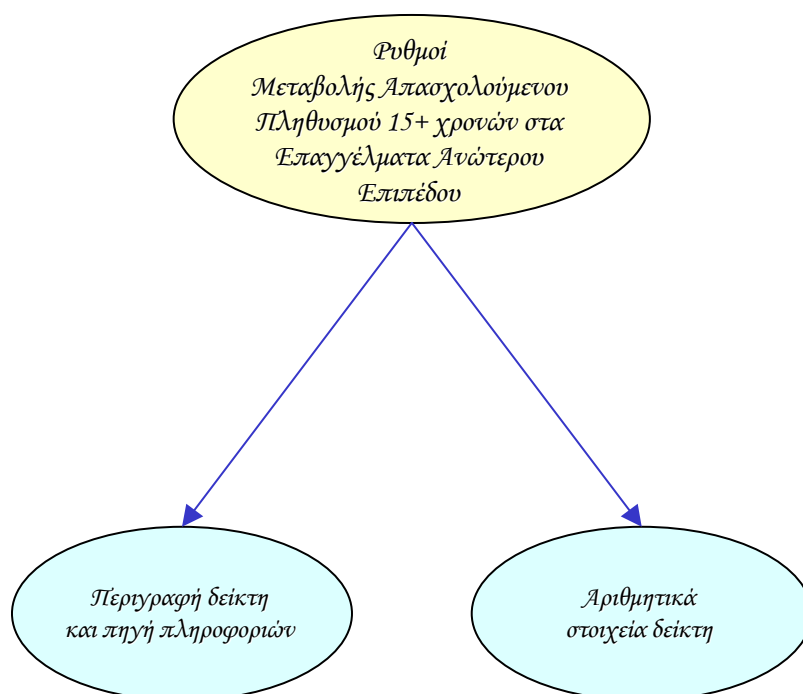

**Ρυθμός μεταβολής απασχολούμενου πληθυσμού 15+ χρονών
στα επαγγέλματα ανώτερου επιπέδου - σύνολο**

Περιγραφή δείκτη και πηγή πληροφοριών

Ο ρυθμός μεταβολής απασχολούμενου πληθυσμού 15+ χρονών στα επαγγέλματα ανώτερου επιπέδου υπολογίζεται με τη διαίρεση της ετήσιας μεταβολής της απασχόλησης 15+ χρονών στα επαγγέλματα ανώτερου επιπέδου με την απασχόληση 15+ χρονών στα επαγγέλματα ανώτερου επιπέδου του προηγούμενου χρόνου.

$$\text{Ρυθμός μεταβολής} = \frac{\text{Ετήσια μεταβολή απασχόλησης 15+ χρονών στα επαγγέλματα ανώτερου επιπέδου}}{\text{Απασχόληση 15+ χρονών στα επαγγέλματα ανώτερου επιπέδου προηγούμενου χρόνου}} \times 100$$

Η πηγή πληροφοριών είναι η Έρευνα Εργατικού Δυναμικού που διεξάγεται από τη Στατιστική Υπηρεσία και αφορά το δεύτερο τρίμηνο του κάθε χρόνου.

**Ετήσια μεταβολή απασχόλησης 15+ χρονών
στα επαγγέλματα ανώτερου επιπέδου**

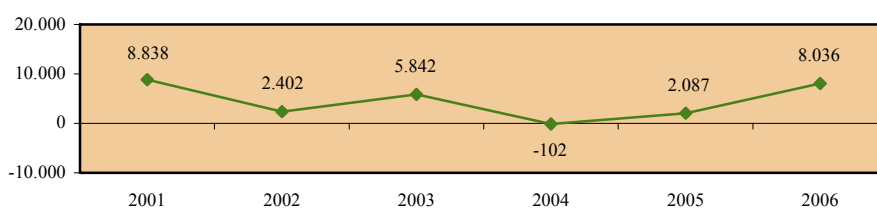

Απασχόληση 15+ χρονών στα επαγγέλματα ανώτερου επιπέδου

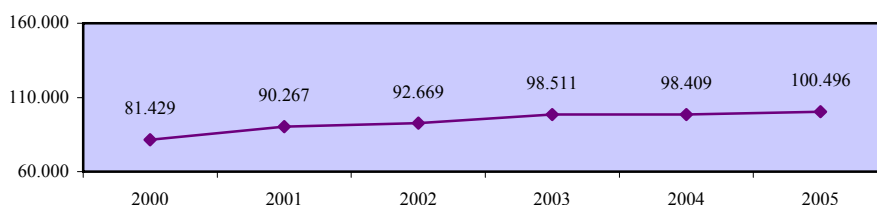

**Ρυθμός μεταβολής απασχολούμενου πληθυσμού 15+ χρονών
στα επαγγέλματα ανώτερου επιπέδου - σύνολο**

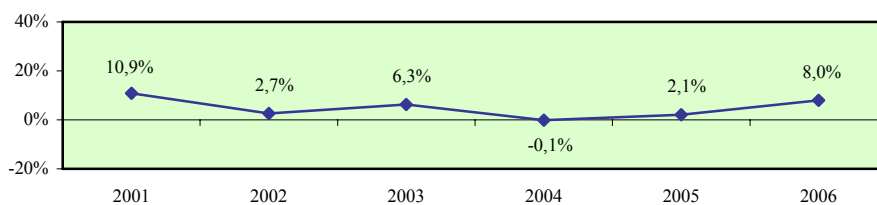

Ρυθμός μεταβολής απασχολούμενου πληθυσμού 15+ χρονών στα επαγγέλματα ανώτερου επιπέδου - άνδρες

Περιγραφή δείκτη και πηγή πληροφοριών

Ο ρυθμός μεταβολής απασχολούμενου ανδρικού πληθυσμού 15+ χρονών στα επαγγέλματα ανωτέρου επιπέδου υπολογίζεται με τη διαίρεση της ετήσιας μεταβολής της απασχόλησης ανδρών 15+ χρονών στα επαγγέλματα ανωτέρου επιπέδου με την απασχόληση ανδρών 15+ χρονών στα επαγγέλματα ανωτέρου επιπέδου του προηγούμενου χρόνου.

$$\text{Ρυθμός μεταβολής} = \frac{\text{Ετήσια μεταβολή απασχόλησης ανδρών 15+ χρονών στα επαγγέλματα ανώτερου επιπέδου}}{\text{Απασχόληση ανδρών 15+ χρονών στα επαγγέλματα ανώτερου επιπέδου προηγούμενου χρόνου}} \times 100$$

Η πηγή πληροφοριών είναι η Έρευνα Εργατικού Δυναμικού που διεξάγεται από τη Στατιστική Υπηρεσία και αφορά το δεύτερο τρίμηνο του κάθε χρόνου.

Ετήσια μεταβολή απασχόλησης ανδρών 15+ χρονών στα επαγγέλματα ανώτερου επιπέδου

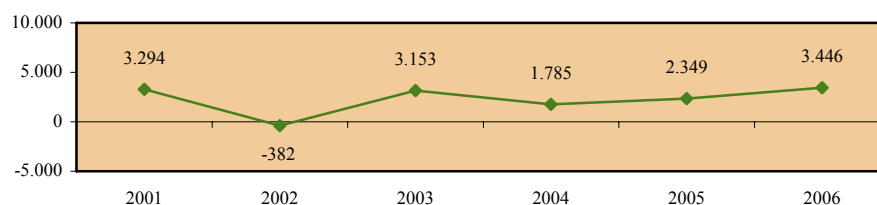

Απασχόληση ανδρών 15+ χρονών στα επαγγέλματα ανώτερου επιπέδου

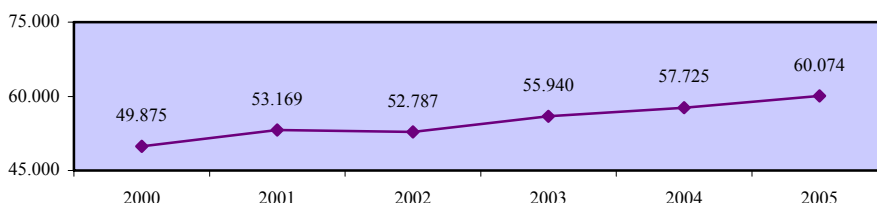

Ρυθμός μεταβολής απασχολούμενου πληθυσμού 15+ χρονών στα επαγγέλματα ανώτερου επιπέδου - άνδρες

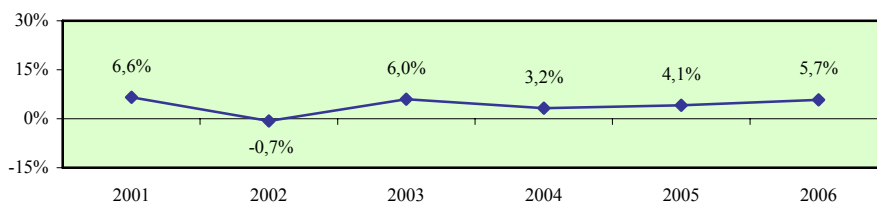

**Ρυθμός μεταβολής απασχολούμενου πληθυσμού 15+ χρονών
στα επαγγέλματα ανώτερου επιπέδου - γυναίκες**

Περιγραφή δείκτη και πηγή πληροφοριών

Ο ρυθμός μεταβολής απασχολούμενου γυναικείου πληθυσμού 15+ χρονών στα επαγγέλματα ανώτερου επιπέδου υπολογίζεται με τη διαίρεση της ετήσιας μεταβολής της απασχόλησης γυναικών 15+ χρονών στα επαγγέλματα ανώτερου επιπέδου με την απασχόληση γυναικών 15+ χρονών στα επαγγέλματα ανώτερου επιπέδου του προηγούμενου χρόνου.

$$\text{Ρυθμός μεταβολής} = \frac{\text{Ετήσια μεταβολή απασχόλησης γυναικών 15+ χρονών στα επαγγέλματα ανώτερου επιπέδου}}{\text{Απασχόληση γυναικών 15+ χρονών στα επαγγέλματα ανώτερου επιπέδου προηγούμενου χρόνου}} \times 100$$

Η πηγή πληροφοριών είναι η Έρευνα Εργατικού Δυναμικού που διεξάγεται από τη Στατιστική Υπηρεσία και αφορά το δεύτερο τρίμηνο του κάθε χρόνου.

**Ετήσια μεταβολή απασχόλησης γυναικών
15+ χρονών στα επαγγέλματα ανώτερου επιπέδου**

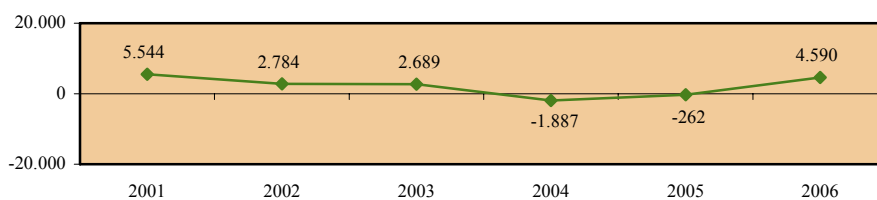

**Απασχόληση γυναικών 15+ χρονών
στα επαγγέλματα ανώτερου επιπέδου**

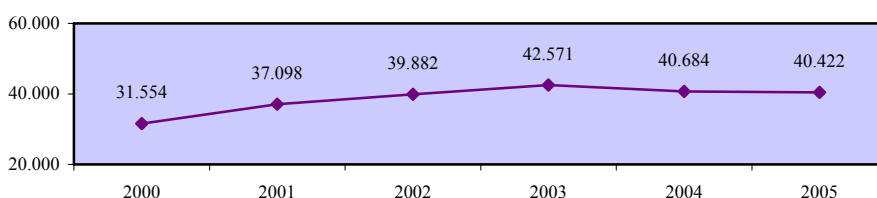

**Ρυθμός μεταβολής απασχολούμενου πληθυσμού 15+ χρονών
στα επαγγέλματα ανώτερου επιπέδου - γυναίκες**

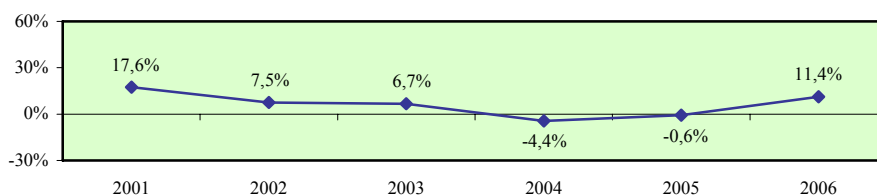

Χάσμα ρυθμών μεταβολής ανδρικού και γυναικείου απασχολούμενου πληθυσμού 15+ χρονών στα επαγγέλματα ανώτερου επιπέδου

Περιγραφή δείκτη και πηγή πληροφοριών

Το χάσμα ρυθμών μεταβολής ανδρικού και γυναικείου απασχολούμενου πληθυσμού 15+ χρονών στα επαγγέλματα ανώτερου επιπέδου υπολογίζεται με την αφαίρεση του ρυθμού μεταβολής απασχολούμενου γυναικείου πληθυσμού 15+ χρονών στα επαγγέλματα ανώτερου επιπέδου από τον αντίστοιχο ρυθμό μεταβολής για τους άνδρες.

$$\text{Χάσμα} = \text{Ρυθμός μεταβολής ανδρών} - \text{Ρυθμός μεταβολής γυναικών}$$

Η πηγή πληροφοριών είναι η Έρευνα Εργατικού Δυναμικού που διεξάγεται από τη Στατιστική Υπηρεσία και αφορά το δεύτερο τρίμηνο του κάθε χρόνου.

Ρυθμός μεταβολής απασχολούμενου πληθυσμού 15+ χρονών στα επαγγέλματα ανώτερου επιπέδου - άνδρες

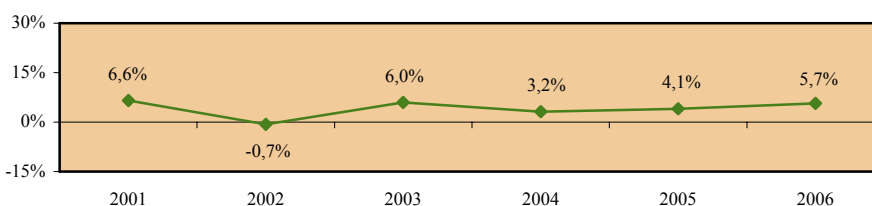

Ρυθμός μεταβολής απασχολούμενου πληθυσμού 15+ χρονών στα επαγγέλματα ανώτερου επιπέδου - γυναίκες

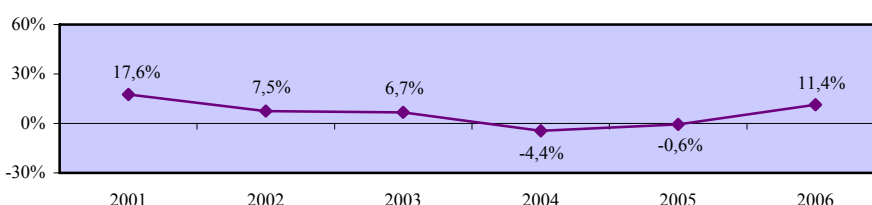

Χάσμα ρυθμών μεταβολής ανδρικού και γυναικείου απασχολούμενου πληθυσμού 15+ χρονών στα επαγγέλματα ανώτερου επιπέδου

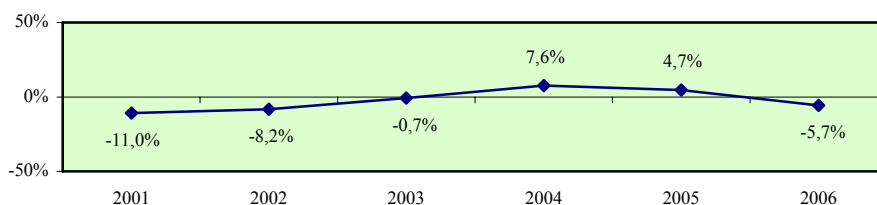

Ρυθμός μεταβολής απασχολούμενου πληθυσμού 15+ χρονών στους διευθυντές - σύνολο

Περιγραφή δείκτη και πηγή πληροφοριών

Ο ρυθμός μεταβολής απασχολούμενου πληθυσμού 15+ χρονών στους διευθυντές υπολογίζεται με τη διαίρεση της ετήσιας μεταβολής της απασχόλησης 15+ χρονών στους διευθυντές με την απασχόληση 15+ χρονών στους διευθυντές του προηγούμενου χρόνου.

$$\text{Ρυθμός μεταβολής} = \frac{\text{Ετήσια μεταβολή απασχόλησης 15+ χρονών στους διευθυντές}}{\text{Απασχόληση 15+ χρονών στους διευθυντές προηγούμενου χρόνου}} \times 100$$

Η πηγή πληροφοριών είναι η Έρευνα Εργατικού Δυναμικού που διεξάγεται από τη Στατιστική Υπηρεσία και αφορά το δεύτερο τρίμηνο του κάθε χρόνου.

Ετήσια μεταβολή απασχόλησης 15+ χρονών στους διευθυντές

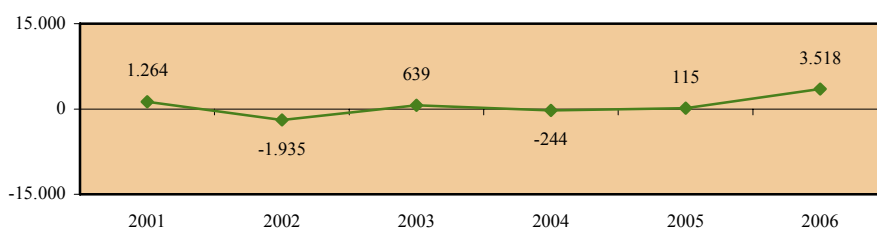

Απασχόληση 15+ χρονών στους διευθυντές

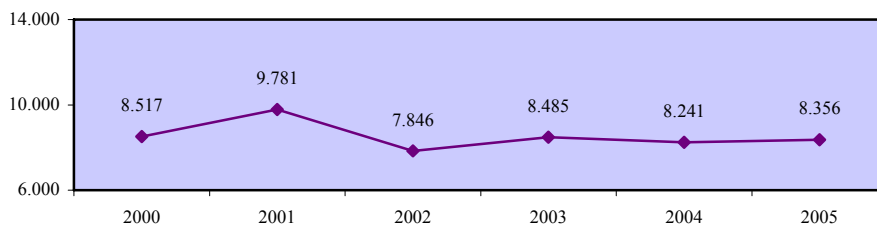

Ρυθμός μεταβολής απασχολούμενου πληθυσμού 15+ χρονών στους διευθυντές - σύνολο

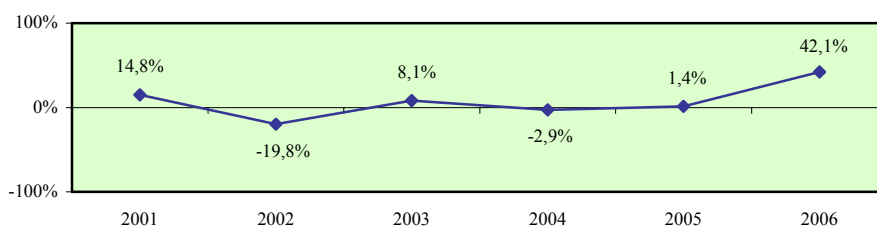

Ρυθμός μεταβολής απασχολούμενου πληθυσμού 15+ χρονών στους διευθυντές - άνδρες

Περιγραφή δείκτη και πηγή πληροφοριών

Ο ρυθμός μεταβολής απασχολούμενου ανδρικού πληθυσμού 15+ χρονών στους διευθυντές υπολογίζεται με τη διαίρεση της ετήσιας μεταβολής της απασχόλησης ανδρών 15+ χρονών στους διευθυντές με την απασχόληση ανδρών 15+ χρονών στους διευθυντές του προηγούμενου χρόνου.

$$\text{Ρυθμός μεταβολής} = \frac{\text{Ετήσια μεταβολή απασχόλησης ανδρών 15+ χρονών στους διευθυντές}}{\text{Απασχόληση ανδρών 15+ χρονών στους διευθυντές προηγούμενου χρόνου}} \times 100$$

Η πηγή πληροφοριών είναι η Έρευνα Εργατικού Δυναμικού που διεξάγεται από τη Στατιστική Υπηρεσία και αφορά το δεύτερο τρίμηνο του κάθε χρόνου.

Ετήσια μεταβολή απασχόλησης ανδρών 15+ χρονών στους διευθυντές

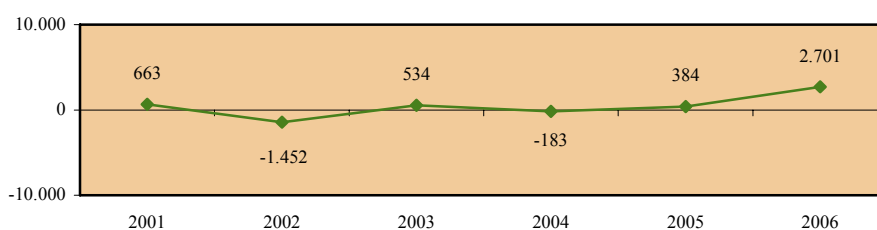

Απασχόληση ανδρών 15+ χρονών στους διευθυντές

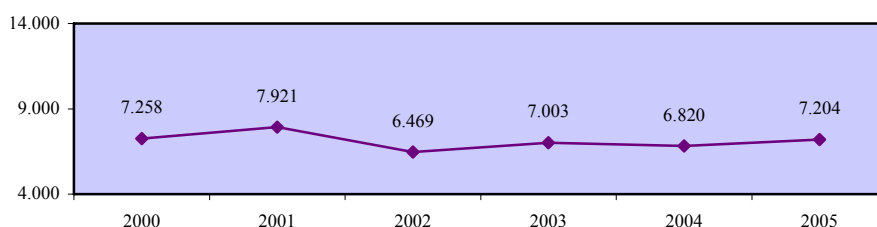

Ρυθμός μεταβολής απασχολούμενου πληθυσμού 15+ χρονών στους διευθυντές - άνδρες

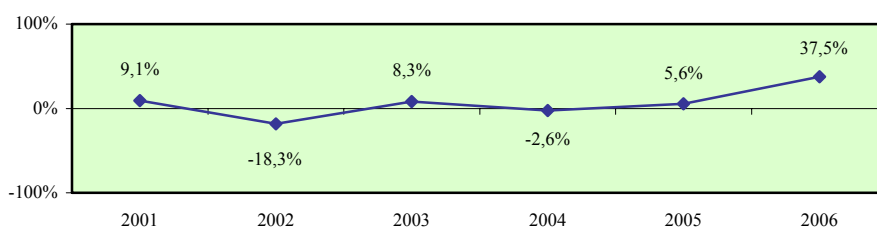

Ρυθμός μεταβολής απασχολούμενου πληθυσμού 15+ χρονών στους διευθυντές - γυναίκες

Περιγραφή δείκτη και πηγή πληροφοριών

Ο ρυθμός μεταβολής απασχολούμενου γυναικείου πληθυσμού 15+ χρονών στους διευθυντές υπολογίζεται με τη διαίρεση της ετήσιας μεταβολής της απασχόλησης γυναικών 15+ χρονών στους διευθυντές με την απασχόληση γυναικών 15+ χρονών στους διευθυντές του προηγούμενου χρόνου.

$$\text{Ρυθμός μεταβολής} = \frac{\text{Ετήσια μεταβολή απασχόλησης γυναικών 15+ χρονών στους διευθυντές}}{\text{Απασχόληση γυναικών 15+ χρονών στους διευθυντές προηγούμενου χρόνου}} \times 100$$

Η πηγή πληροφοριών είναι η Έρευνα Εργατικού Δυναμικού που διεξάγεται από τη Στατιστική Υπηρεσία και αφορά το δεύτερο τρίμηνο του κάθε χρόνου.

Ετήσια μεταβολή απασχόλησης γυναικών 15+ χρονών στους διευθυντές

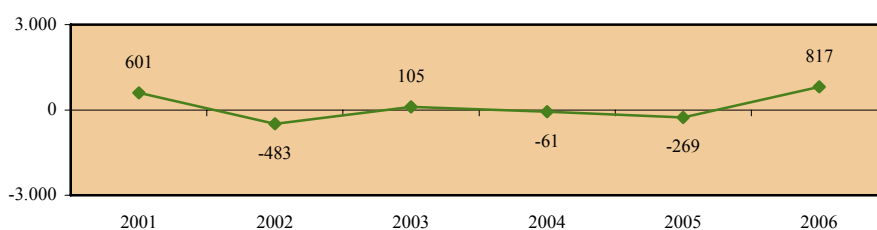

Απασχόληση γυναικών 15+ χρονών στους διευθυντές

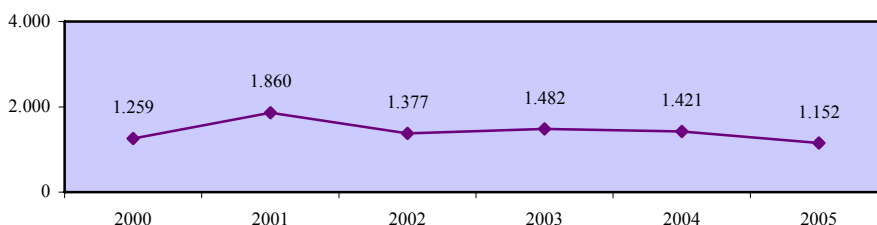

Ρυθμός μεταβολής απασχολούμενου πληθυσμού 15+ χρονών στους διευθυντές - γυναίκες

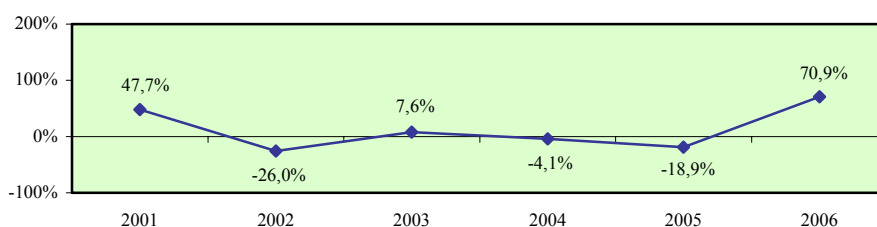

Χάσμα ρυθμών μεταβολής ανδρικού και γυναικείου απασχολούμενου πληθυσμού 15+ χρονών στους διευθυντές

Περιγραφή δείκτη και πηγή πληροφοριών

Το χάσμα ρυθμών μεταβολής ανδρικού και γυναικείου απασχολούμενου πληθυσμού 15+ χρονών στους διευθυντές υπολογίζεται με την αφαίρεση του ρυθμού μεταβολής απασχολούμενου γυναικείου πληθυσμού 15+ χρονών στους διευθυντές από τον αντίστοιχο ρυθμό μεταβολής για τους άνδρες.

$$\text{Χάσμα} = \text{Ρυθμός μεταβολής ανδρών} - \text{Ρυθμός μεταβολής γυναικών}$$

Η πηγή πληροφοριών είναι η Έρευνα Εργατικού Δυναμικού που διεξάγεται από τη Στατιστική Υπηρεσία και αφορά το δεύτερο τρίμηνο του κάθε χρόνου.

Ρυθμός μεταβολής απασχολούμενου πληθυσμού 15+ χρονών στους διευθυντές - άνδρες

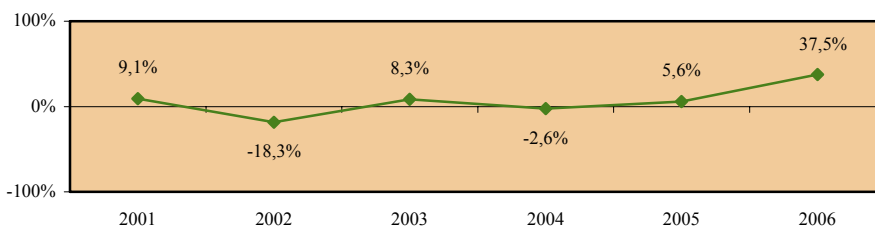

Ρυθμός μεταβολής απασχολούμενου πληθυσμού 15+ χρονών στους διευθυντές - γυναίκες

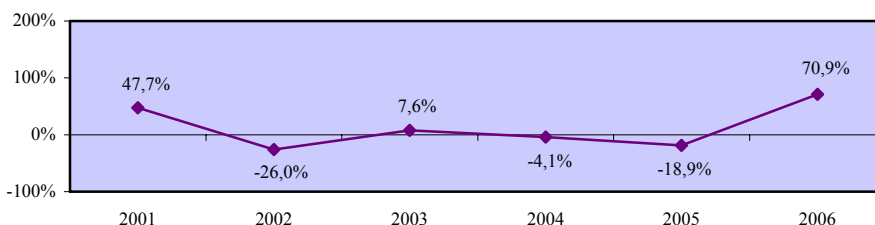

Χάσμα ρυθμών μεταβολής ανδρικού και γυναικείου απασχολούμενου πληθυσμού 15+ χρονών στους διευθυντές

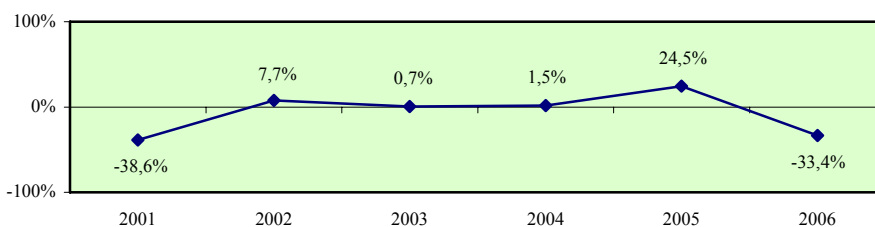

Ρυθμός μεταβολής απασχολούμενου πληθυσμού 15+ χρονών στους πτυχιούχους - σύνολο

Περιγραφή δείκτη και πηγή πληροφοριών

Ο ρυθμός μεταβολής απασχολούμενου πληθυσμού 15+ χρονών στους πτυχιούχους υπολογίζεται με τη διαίρεση της ετήσιας μεταβολής της απασχόλησης 15+ χρονών στους πτυχιούχους με την απασχόληση 15+ χρονών στους πτυχιούχους του προηγούμενου χρόνου.

$$\text{Ρυθμός μεταβολής} = \frac{\text{Ετήσια μεταβολή απασχόλησης 15+ χρονών στους πτυχιούχους}}{\text{Απασχόληση 15+ χρονών στους πτυχιούχους προηγούμενου χρόνου}} \times 100$$

Η πηγή πληροφοριών είναι η Έρευνα Εργατικού Δυναμικού που διεξάγεται από τη Στατιστική Υπηρεσία και αφορά το δεύτερο τρίμηνο του κάθε χρόνου.

Ετήσια μεταβολή απασχόλησης 15+ χρονών στους πτυχιούχους

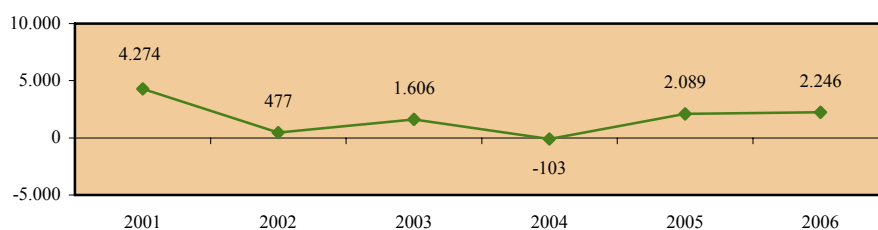

Απασχόληση 15+ χρονών στους πτυχιούχους

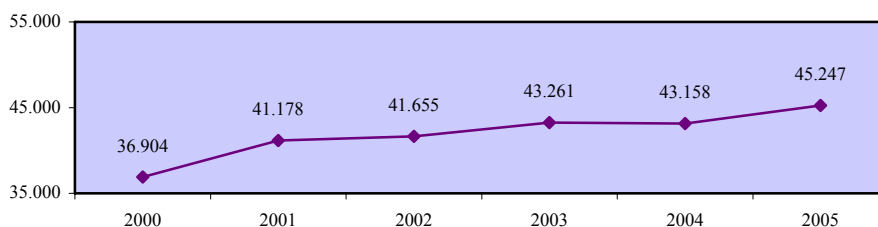

Ρυθμός μεταβολής απασχολούμενου πληθυσμού 15+ χρονών στους πτυχιούχους - σύνολο

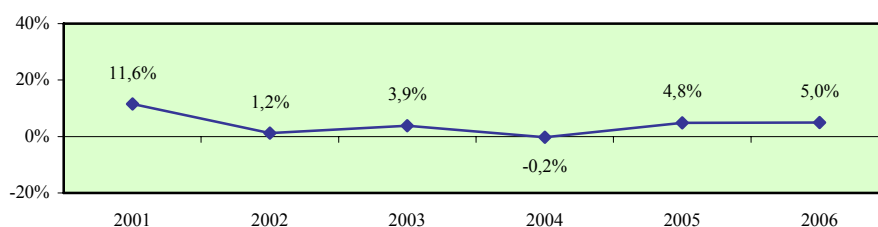

Ρυθμός μεταβολής απασχολούμενου πληθυσμού 15+ χρονών στους πτυχιούχους - άνδρες

Περιγραφή δείκτη και πηγή πληροφοριών

Ο ρυθμός μεταβολής απασχολούμενου ανδρικού πληθυσμού 15+ χρονών στους πτυχιούχους υπολογίζεται με τη διαίρεση της ετήσιας μεταβολής της απασχόλησης ανδρών 15+ χρονών στους πτυχιούχους με την απασχόληση ανδρών 15+ χρονών στους πτυχιούχους του προηγούμενου χρόνου.

$$\text{Ρυθμός μεταβολής} = \frac{\text{Ετήσια μεταβολή απασχόλησης ανδρών 15+ χρονών στους πτυχιούχους}}{\text{Απασχόληση ανδρών 15+ χρονών στους πτυχιούχους προηγούμενου χρόνου}} \times 100$$

Η πηγή πληροφοριών είναι η Έρευνα Εργατικού Δυναμικού που διεξάγεται από τη Στατιστική Υπηρεσία και αφορά το δεύτερο τρίμηνο του κάθε χρόνου.

Ετήσια μεταβολή απασχόλησης ανδρών 15+ χρονών στους πτυχιούχους

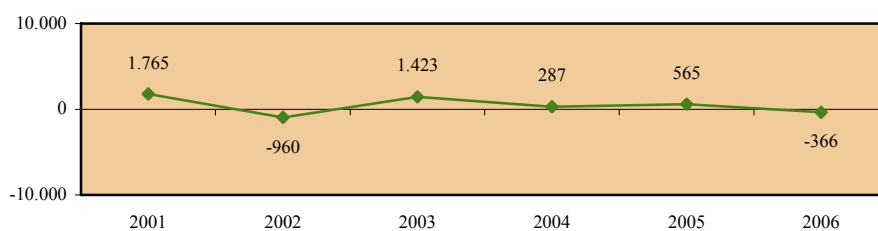

Απασχόληση ανδρών 15+ χρονών στους πτυχιούχους

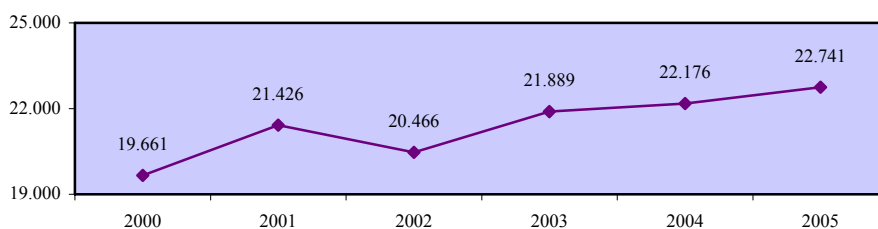

Ρυθμός μεταβολής απασχολούμενου πληθυσμού 15+ χρονών στους πτυχιούχους - άνδρες

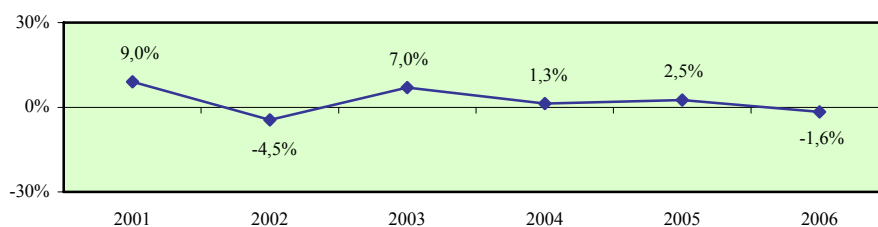

Ρυθμός μεταβολής απασχολούμενου πληθυσμού 15+ χρονών στους πτυχιούχους - γυναίκες

Περιγραφή δείκτη και πηγή πληροφοριών

Ο ρυθμός μεταβολής απασχολούμενου γυναικείου πληθυσμού 15+ χρονών στους πτυχιούχους υπολογίζεται με τη διαίρεση της ετήσιας μεταβολής της απασχόλησης γυναικών 15+ χρονών στους πτυχιούχους με την απασχόληση γυναικών 15+ χρονών στους πτυχιούχους του προηγούμενου χρόνου.

$$\text{Ρυθμός μεταβολής} = \frac{\text{Ετήσια μεταβολή απασχόλησης γυναικών 15+ χρονών στους πτυχιούχους}}{\text{Απασχόληση γυναικών 15+ χρονών στους πτυχιούχους προηγούμενου χρόνου}} \times 100$$

Η πηγή πληροφοριών είναι η Έρευνα Εργατικού Δυναμικού που διεξάγεται από τη Στατιστική Υπηρεσία και αφορά το δεύτερο τρίμηνο του κάθε χρόνου.

Ετήσια μεταβολή απασχόλησης γυναικών 15+ χρονών στους πτυχιούχους

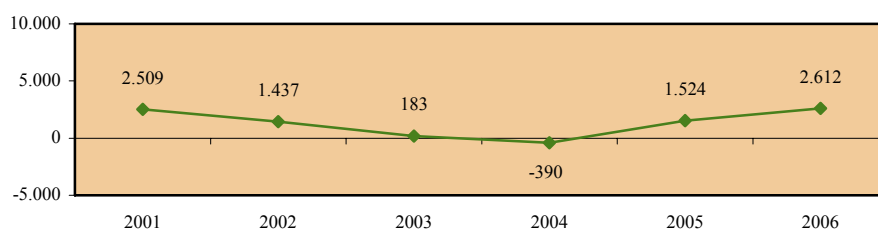

Απασχόληση γυναικών 15+ χρονών στους πτυχιούχους

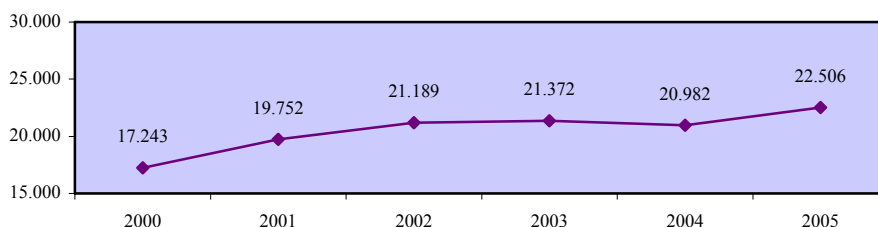

Ρυθμός μεταβολής απασχολούμενου πληθυσμού 15+ χρονών στους πτυχιούχους - γυναίκες

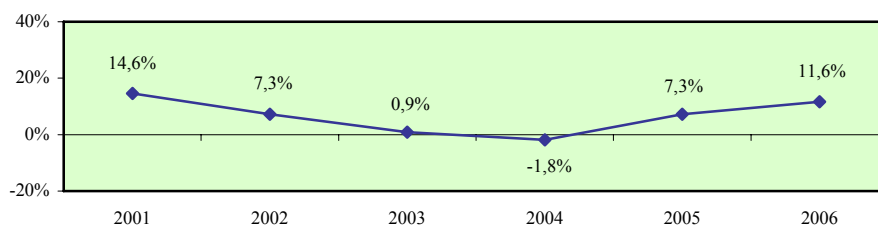

Χάσμα ρυθμών μεταβολής ανδρικού και γυναικείου απασχολούμενου πληθυσμού 15+ χρονών στους πτυχιούχους

Περιγραφή δείκτη και πηγή πληροφοριών

Το χάσμα ρυθμών μεταβολής ανδρικού και γυναικείου απασχολούμενου πληθυσμού 15+ χρονών στους πτυχιούχους υπολογίζεται με την αφαίρεση του ρυθμού μεταβολής απασχολούμενου γυναικείου πληθυσμού 15+ χρονών στους πτυχιούχους από τον αντίστοιχο ρυθμό μεταβολής για τους άνδρες.

$$\text{Χάσμα} = \text{Ρυθμός μεταβολής ανδρών} - \text{Ρυθμός μεταβολής γυναικών}$$

Η πηγή πληροφοριών είναι η Έρευνα Εργατικού Δυναμικού που διεξάγεται από τη Στατιστική Υπηρεσία και αφορά το δεύτερο τρίμηνο του κάθε χρόνου.

Ρυθμός μεταβολής απασχολούμενου πληθυσμού 15+ χρονών στους πτυχιούχους - άνδρες

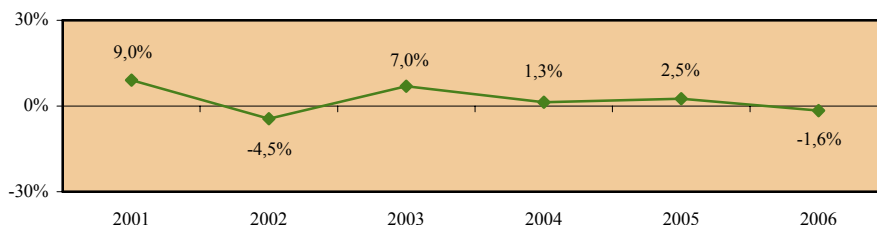

Ρυθμός μεταβολής απασχολούμενου πληθυσμού 15+ χρονών στους πτυχιούχους - γυναίκες

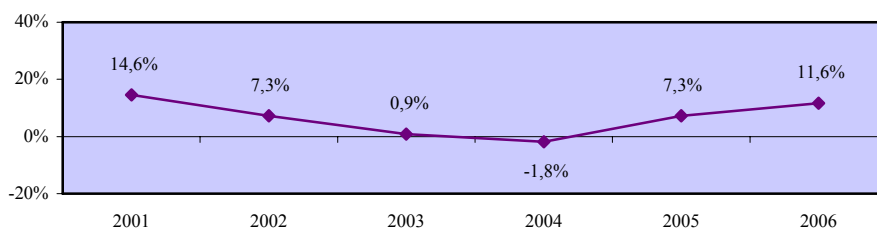

Χάσμα ρυθμών μεταβολής ανδρικού και γυναικείου απασχολούμενου πληθυσμού 15+ χρονών στους πτυχιούχους

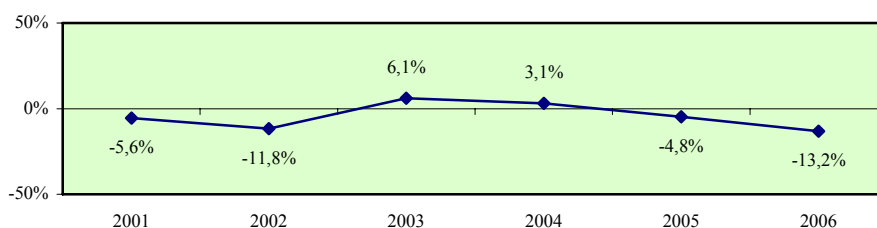

Ρυθμός μεταβολής απασχολούμενου πληθυσμού 15+ χρονών στους τεχνικούς βοηθούς και ειδικούς γραφείς - σύνολο

Περιγραφή δείκτη και πηγή πληροφοριών

Ο ρυθμός μεταβολής απασχολούμενου πληθυσμού 15+ χρονών στους τεχνικούς βοηθούς και ειδικούς γραφείς υπολογίζεται με τη διαίρεση της ετήσιας μεταβολής της απασχόλησης 15+ χρονών στους τεχνικούς βοηθούς και ειδικούς γραφείς με την απασχόληση 15+ χρονών στους τεχνικούς βοηθούς και ειδικούς γραφείς του προηγούμενου χρόνου.

$$\text{Ρυθμός μεταβολής} = \frac{\text{Ετήσια μεταβολή απασχόλησης 15+ χρονών στους τεχνικούς βοηθούς και ειδικούς γραφείς}}{\text{Απασχόληση 15+ χρονών στους τεχνικούς βοηθούς και ειδικούς γραφείς προηγούμενου χρόνου}} \times 100$$

Η πηγή πληροφοριών είναι η Έρευνα Εργατικού Δυναμικού που διεξάγεται από τη Στατιστική Υπηρεσία και αφορά το δεύτερο τρίμηνο του κάθε χρόνου.

Ετήσια μεταβολή απασχόλησης 15+ χρονών στους τεχνικούς βοηθούς και ειδικούς γραφείς

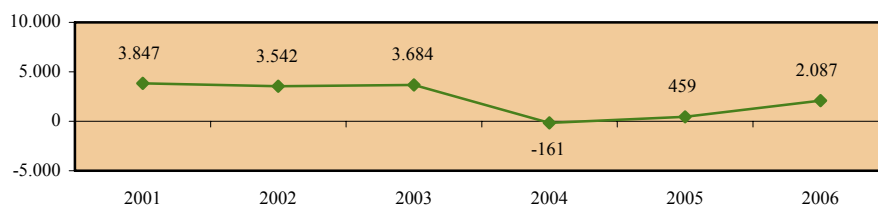

Απασχόληση 15+ χρονών στους τεχνικούς βοηθούς και ειδικούς γραφείς

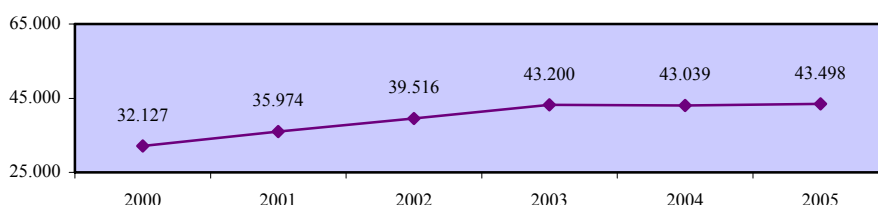

Ρυθμός μεταβολής απασχολούμενου πληθυσμού 15+ χρονών στους τεχνικούς βοηθούς και ειδικούς γραφείς - σύνολο

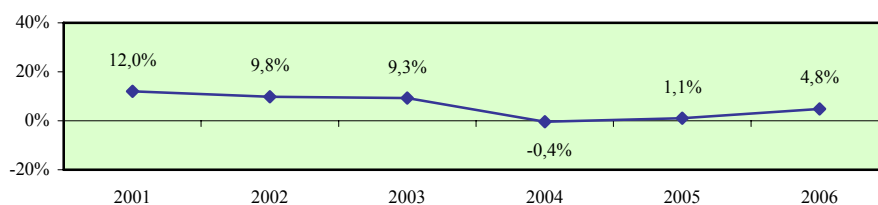

Ρυθμός μεταβολής απασχολούμενου πληθυσμού 15+ χρονών στους τεχνικούς βοηθούς και ειδικούς γραφείς - άνδρες

Περιγραφή δείκτη και πηγή πληροφοριών

Ο ρυθμός μεταβολής απασχολούμενου ανδρικού πληθυσμού 15+ χρονών στους τεχνικούς βοηθούς και ειδικούς γραφείς υπολογίζεται με τη διαίρεση της ετήσιας μεταβολής της απασχόλησης ανδρών 15+ χρονών στους τεχνικούς βοηθούς και ειδικούς γραφείς με την απασχόληση ανδρών 15+ χρονών στους τεχνικούς βοηθούς και ειδικούς γραφείς του προηγούμενου χρόνου.

$$\text{Ρυθμός μεταβολής} = \frac{\text{Ετήσια μεταβολή απασχόλησης ανδρών 15+ χρονών στους τεχνικούς βοηθούς και ειδικούς γραφείς}}{\text{Απασχόληση ανδρών 15+ χρονών στους τεχνικούς βοηθούς και ειδικούς γραφείς προηγούμενου χρόνου}} \times 100$$

Η πηγή πληροφοριών είναι η Έρευνα Εργατικού Δυναμικού που διεξάγεται από τη Στατιστική Υπηρεσία και αφορά το δεύτερο τρίμηνο του κάθε χρόνου.

Ετήσια μεταβολή απασχόλησης ανδρών 15+ χρονών στους τεχνικούς βοηθούς και ειδικούς γραφείς

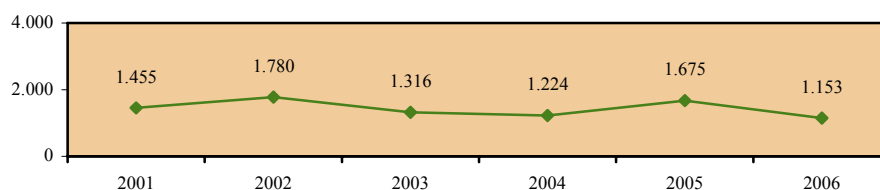

Απασχόληση ανδρών 15+ χρονών στους τεχνικούς βοηθούς και ειδικούς γραφείς

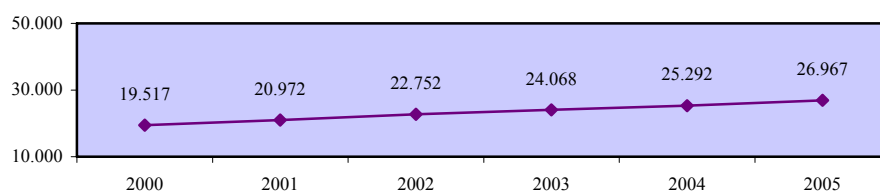

Ρυθμός μεταβολής απασχολούμενου πληθυσμού 15+ χρονών στους τεχνικούς βοηθούς και ειδικούς γραφείς - άνδρες

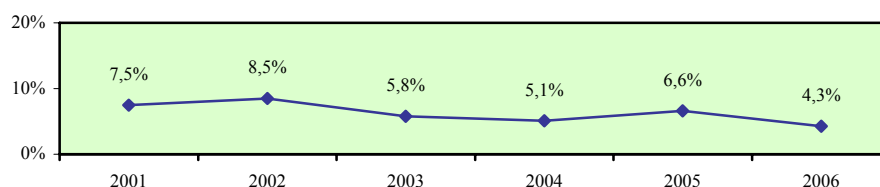

Ρυθμός μεταβολής απασχολούμενου πληθυσμού 15+ χρονών στους τεχνικούς βοηθούς και ειδικούς γραφείς - γυναίκες

Περιγραφή δείκτη και πηγή πληροφοριών

Ο ρυθμός μεταβολής απασχολούμενου γυναικείου πληθυσμού 15+ χρονών στους τεχνικούς βοηθούς και ειδικούς γραφείς υπολογίζεται με τη διαίρεση της ετήσιας μεταβολής της απασχόλησης γυναικών 15+ χρονών στους τεχνικούς βοηθούς και ειδικούς γραφείς με την απασχόληση γυναικών 15+ χρονών στους τεχνικούς βοηθούς και ειδικούς γραφείς του προηγούμενου χρόνου.

$$\text{Ρυθμός μεταβολής} = \frac{\text{Ετήσια μεταβολή απασχόλησης γυναικών 15+ χρονών στους τεχνικούς βοηθούς και ειδικούς γραφείς}}{\text{Απασχόληση γυναικών 15+ χρονών στους τεχνικούς βοηθούς και ειδικούς γραφείς προηγούμενου χρόνου}} \times 100$$

Η πηγή πληροφοριών είναι η Έρευνα Εργατικού Δυναμικού που διεξάγεται από τη Στατιστική Υπηρεσία και αφορά το δεύτερο τρίμηνο του κάθε χρόνου.

Ετήσια μεταβολή απασχόλησης γυναικών 15+ χρονών στους τεχνικούς βοηθούς και ειδικούς γραφείς

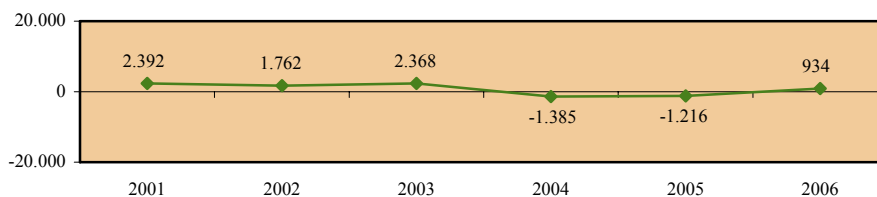

Απασχόληση γυναικών 15+ χρονών στους τεχνικούς βοηθούς και ειδικούς γραφείς

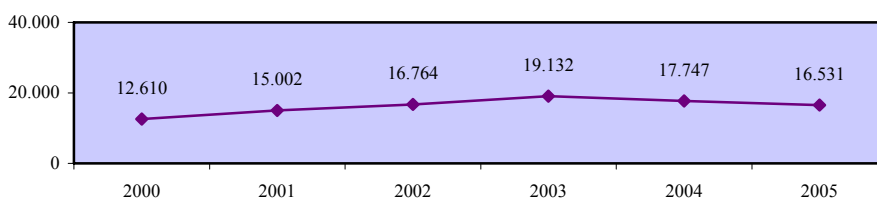

Ρυθμός μεταβολής απασχολούμενου πληθυσμού 15+ χρονών στους τεχνικούς βοηθούς και ειδικούς γραφείς - γυναίκες

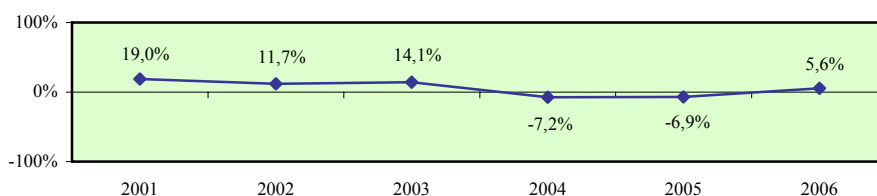

Χάσμα ρυθμών μεταβολής ανδρικού και γυναικείου απασχολούμενου πληθυσμού 15+ χρονών στους τεχνικούς βοηθούς και ειδικούς γραφείς

Περιγραφή δείκτη και πηγή πληροφοριών

Το χάσμα ρυθμών μεταβολής ανδρικού και γυναικείου απασχολούμενου πληθυσμού 15+ χρονών στους τεχνικούς βοηθούς και ειδικούς γραφείς υπολογίζεται με την αφαίρεση του ρυθμού μεταβολής απασχολούμενου γυναικείου πληθυσμού 15+ χρονών στους τεχνικούς βοηθούς και ειδικούς γραφείς από τον αντίστοιχο ρυθμό μεταβολής για τους άνδρες.

$$\text{Χάσμα} = \text{Ρυθμός μεταβολής ανδρών} - \text{Ρυθμός μεταβολής γυναικών}$$

Η πηγή πληροφοριών είναι η Έρευνα Εργατικού Δυναμικού που διεξάγεται από τη Στατιστική Υπηρεσία και αφορά το δεύτερο τρίμηνο του κάθε χρόνου.

Ρυθμός μεταβολής απασχολούμενου πληθυσμού 15+ χρονών στους τεχνικούς βοηθούς και ειδικούς γραφείς - άνδρες

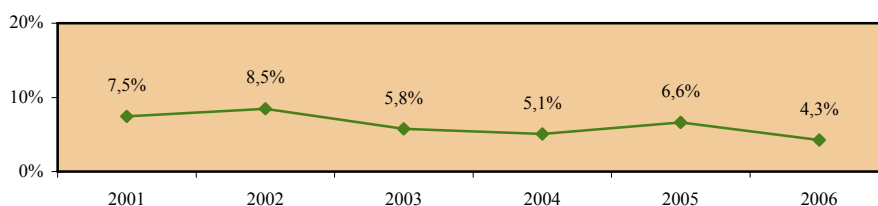

Ρυθμός μεταβολής απασχολούμενου πληθυσμού 15+ χρονών στους τεχνικούς βοηθούς και ειδικούς γραφείς - γυναίκες

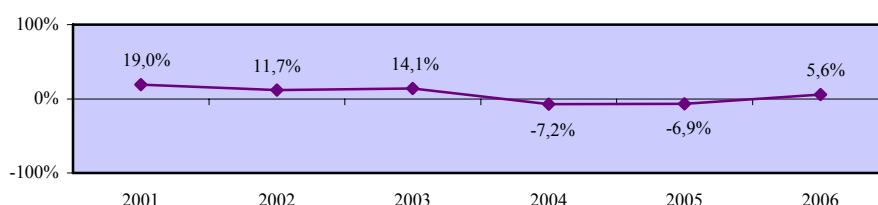

Χάσμα ρυθμών μεταβολής ανδρικού και γυναικείου απασχολούμενου πληθυσμού 15+ χρονών στους τεχνικούς βοηθούς και ειδικούς γραφείς

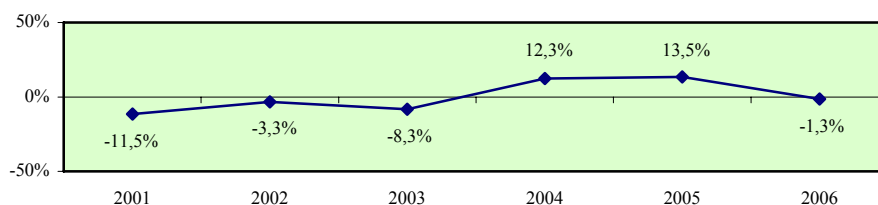

Ρυθμός μεταβολής απασχολούμενου πληθυσμού 15+ χρονών στους στρατιωτικούς - σύνολο

Περιγραφή δείκτη και πηγή πληροφοριών

Ο ρυθμός μεταβολής απασχολούμενου πληθυσμού 15+ χρονών στους στρατιωτικούς υπολογίζεται με τη διαίρεση της ετήσιας μεταβολής της απασχόλησης 15+ χρονών στους στρατιωτικούς με την απασχόληση 15+ χρονών στους στρατιωτικούς του προηγούμενου χρόνου.

$$\text{Ρυθμός μεταβολής} = \frac{\text{Ετήσια μεταβολή απασχόλησης 15+ χρονών στους στρατιωτικούς}}{\text{Απασχόληση 15+ χρονών στους στρατιωτικούς προηγούμενου χρόνου}} \times 100$$

Η πηγή πληροφοριών είναι η Έρευνα Εργατικού Δυναμικού που διεξάγεται από τη Στατιστική Υπηρεσία και αφορά το δεύτερο τρίμηνο του κάθε χρόνου.

Ετήσια μεταβολή απασχόλησης 15+ χρονών στους στρατιωτικούς

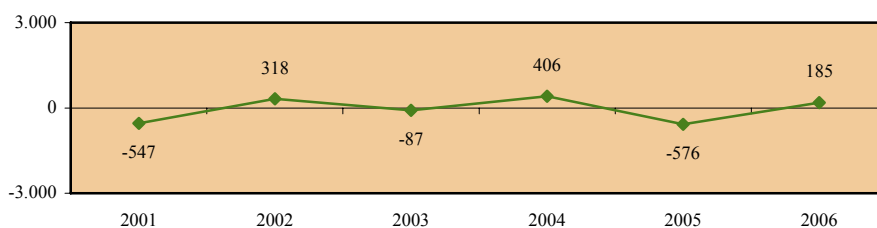

Απασχόληση 15+ χρονών στους στρατιωτικούς

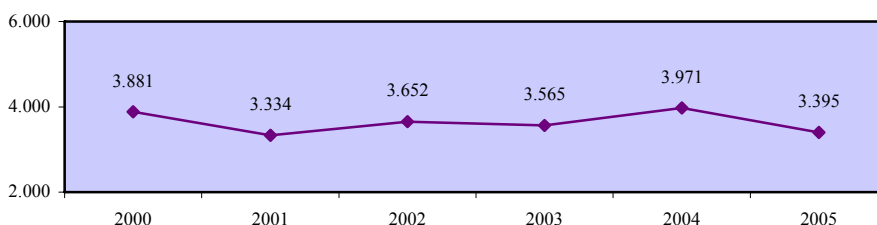

Ρυθμός μεταβολής απασχολούμενου πληθυσμού 15+ χρονών στους στρατιωτικούς - σύνολο

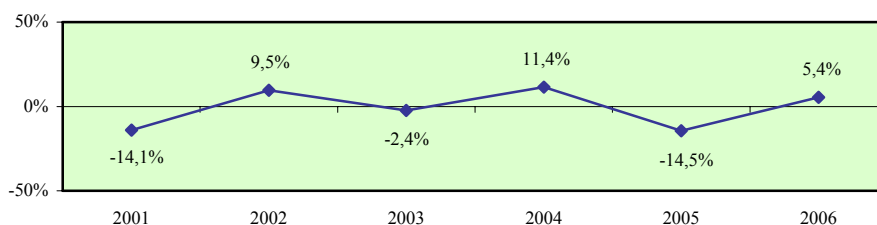

Ρυθμός μεταβολής απασχολούμενου πληθυσμού 15+ χρονών στους στρατιωτικούς - άνδρες

Περιγραφή δείκτη και πηγή πληροφοριών

Ο ρυθμός μεταβολής απασχολούμενου ανδρικού πληθυσμού 15+ χρονών στους στρατιωτικούς υπολογίζεται με τη διαίρεση της ετήσιας μεταβολής της απασχόλησης ανδρών 15+ χρονών στους στρατιωτικούς με την απασχόληση ανδρών 15+ χρονών στους στρατιωτικούς του προηγούμενου χρόνου.

$$\text{Ρυθμός μεταβολής} = \frac{\text{Ετήσια μεταβολή απασχόλησης ανδρών 15+ χρονών στους στρατιωτικούς}}{\text{Απασχόληση ανδρών 15+ χρονών στους στρατιωτικούς προηγούμενου χρόνου}} \times 100$$

Η πηγή πληροφοριών είναι η Έρευνα Εργατικού Δυναμικού που διεξάγεται από τη Στατιστική Υπηρεσία και αφορά το δεύτερο τρίμηνο του κάθε χρόνου.

Ετήσια μεταβολή απασχόλησης ανδρών 15+ χρονών στους στρατιωτικούς

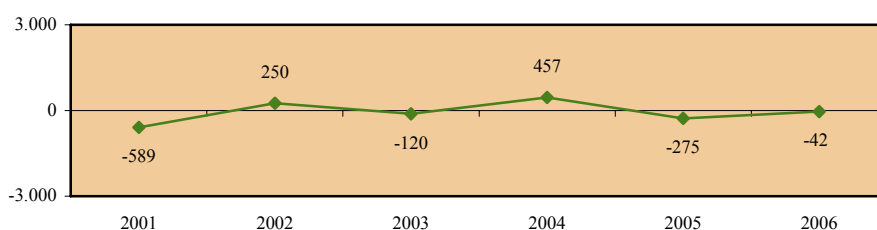

Απασχόληση ανδρών 15+ χρονών στους στρατιωτικούς

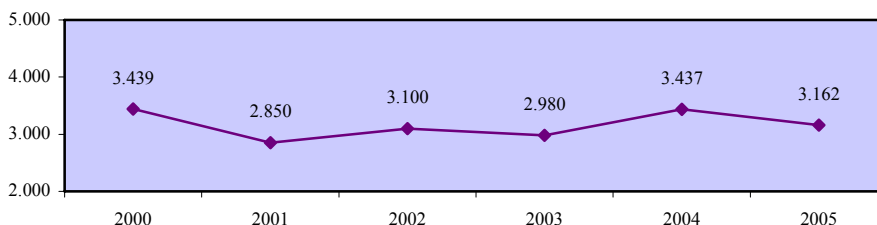

Ρυθμός μεταβολής απασχολούμενου πληθυσμού 15+ χρονών στους στρατιωτικούς - άνδρες

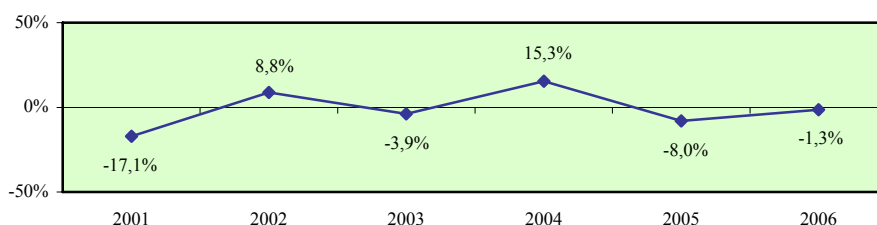

Ρυθμός μεταβολής απασχολούμενου πληθυσμού 15+ χρονών στους στρατιωτικούς - γυναίκες

Περιγραφή δείκτη και πηγή πληροφοριών

Ο ρυθμός μεταβολής απασχολούμενου γυναικείου πληθυσμού 15+ χρονών στους στρατιωτικούς υπολογίζεται με τη διαίρεση της ετήσιας μεταβολής της απασχόλησης γυναικών 15+ χρονών στους στρατιωτικούς με την απασχόληση γυναικών 15+ χρονών στους στρατιωτικούς του προηγούμενου χρόνου.

$$\text{Ρυθμός μεταβολής} = \frac{\text{Ετήσια μεταβολή απασχόλησης γυναικών 15+ χρονών στους στρατιωτικούς}}{\text{Απασχόληση γυναικών 15+ χρονών στους στρατιωτικούς προηγούμενου χρόνου}} \times 100$$

Η πηγή πληροφοριών είναι η Έρευνα Εργατικού Δυναμικού που διεξάγεται από τη Στατιστική Υπηρεσία και αφορά το δεύτερο τρίμηνο του κάθε χρόνου.

Ετήσια μεταβολή απασχόλησης γυναικών 15+ χρονών στους στρατιωτικούς

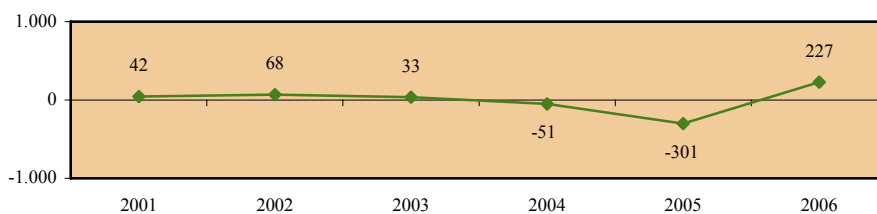

Απασχόληση γυναικών 15+ χρονών στους στρατιωτικούς

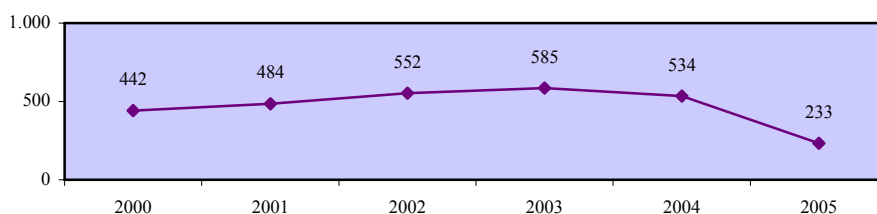

Ρυθμός μεταβολής απασχολούμενου πληθυσμού 15+ χρονών στους στρατιωτικούς - γυναίκες

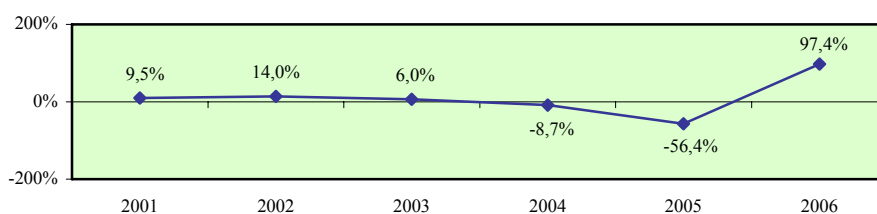

Χάσμα ρυθμών μεταβολής ανδρικού και γυναικείου απασχολούμενου πληθυσμού 15+ χρονών στους στρατιωτικούς

Περιγραφή δείκτη και πηγή πληροφοριών

Το χάσμα ρυθμών μεταβολής ανδρικού και γυναικείου απασχολούμενου πληθυσμού 15+ χρονών στους στρατιωτικούς υπολογίζεται με την αφαίρεση του ρυθμού μεταβολής απασχολούμενου γυναικείου πληθυσμού 15+ χρονών στους στρατιωτικούς από τον αντίστοιχο ρυθμό μεταβολής για τους άνδρες.

$$\text{Χάσμα} = \text{Ρυθμός μεταβολής ανδρών} - \text{Ρυθμός μεταβολής γυναικών}$$

Η πηγή πληροφοριών είναι η Έρευνα Εργατικού Δυναμικού που διεξάγεται από τη Στατιστική Υπηρεσία και αφορά το δεύτερο τρίμηνο του κάθε χρόνου.

Ρυθμός μεταβολής απασχολούμενου πληθυσμού 15+ χρονών στους στρατιωτικούς - άνδρες

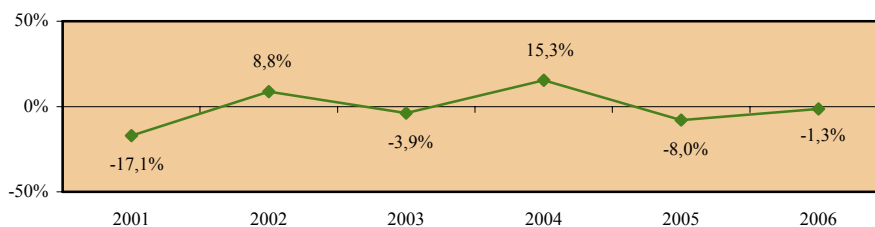

Ρυθμός μεταβολής απασχολούμενου πληθυσμού 15+ χρονών στους στρατιωτικούς - γυναίκες

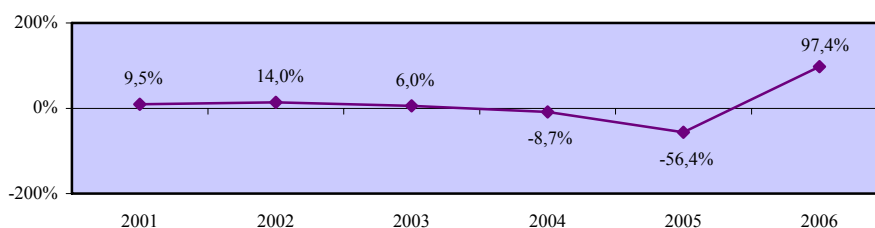

Χάσμα ρυθμών μεταβολής ανδρικού και γυναικείου απασχολούμενου πληθυσμού 15+ χρονών στους στρατιωτικούς

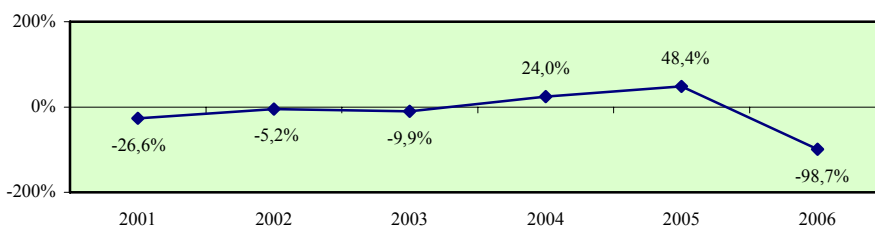

5.4.2. Ρυθμοί μεταβολής απασχολούμενου πληθυσμού 15+ χρονών στα επαγγέλματα μέσου επιπέδου

Το μέρος αυτό εξετάζει τους ρυθμούς μεταβολής του απασχολούμενου πληθυσμού 15+ χρονών στα επαγγέλματα μέσου επιπέδου στην Κύπρο. Τα επαγγέλματα για τα οποία παρουσιάζονται οι ρυθμοί μεταβολής των απασχολουμένων προσδιορίζονται παραστατικά στο πιο κάτω διάγραμμα.

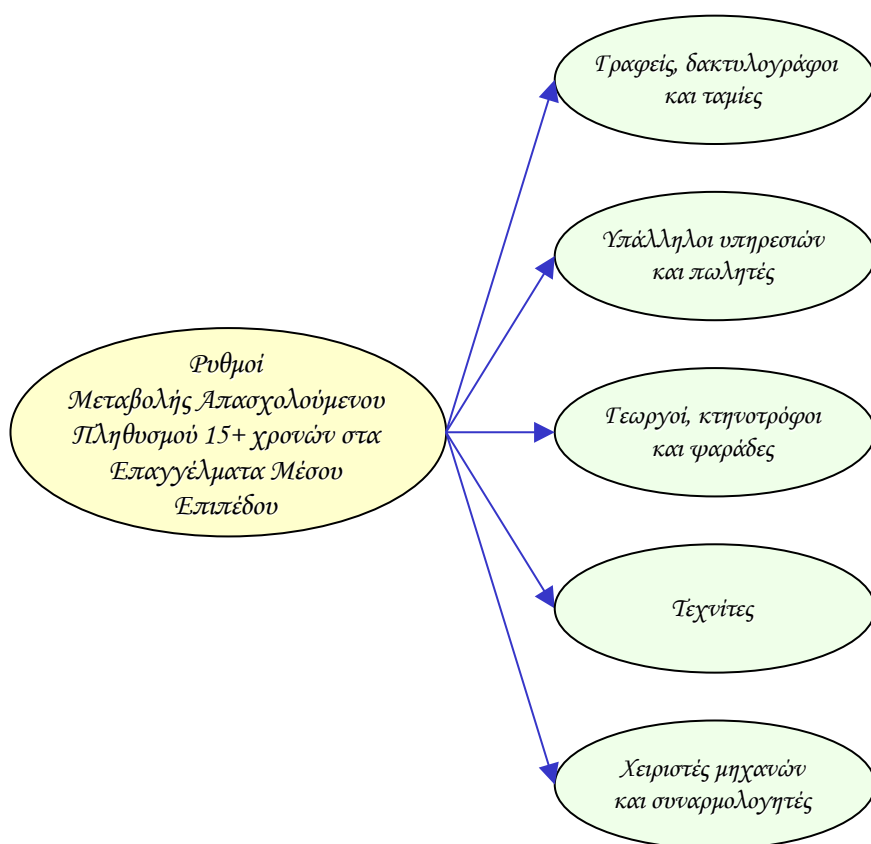

Οι δείκτες των ρυθμών μεταβολής του απασχολούμενου πληθυσμού στα επαγγέλματα μέσου επιπέδου υπολογίζονται τόσο για το σύνολο όσο και για τους άνδρες και τις γυναίκες. Επίσης, εξετάζεται το χάσμα το οποίο παρατηρείται στον κάθε δείκτη μεταξύ των δύο φύλων.

Τα στοιχεία και οι πληροφορίες που παρουσιάζονται για κάθε δείκτη αφορούν την περιγραφή του και την πηγή πληροφοριών καθώς και τα στοιχεία που αξιοποιήθηκαν στον υπολογισμό του. Επισημαίνεται ότι τα στοιχεία για τους ρυθμούς μεταβολής του απασχολούμενου πληθυσμού στα επαγγέλματα μέσου επιπέδου στα κράτη μέλη της Ευρωπαϊκής Ένωσης δεν είναι διαθέσιμα.

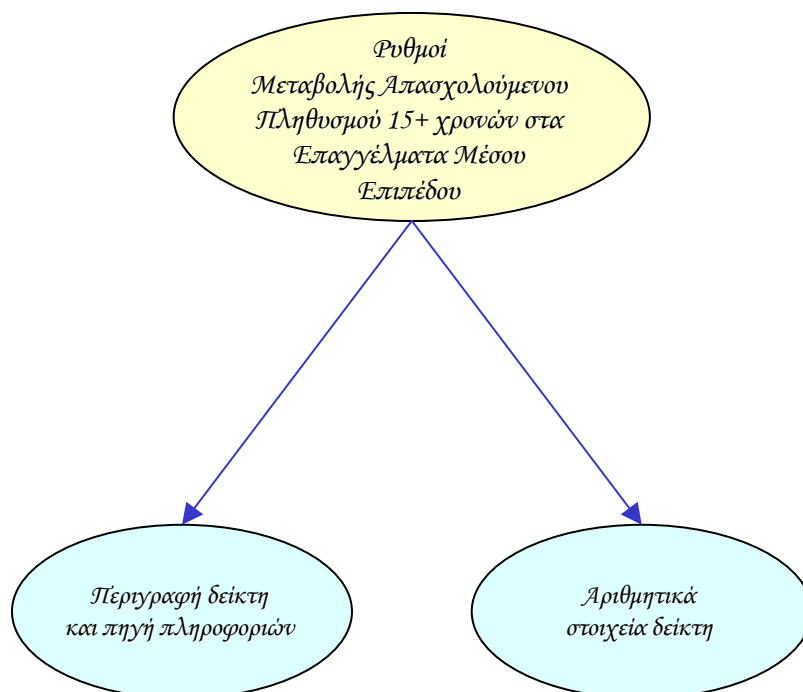

Ρυθμός μεταβολής απασχολούμενου πληθυσμού 15+ χρονών στα επαγγέλματα μέσου επιπέδου - σύνολο

Περιγραφή δείκτη και πηγή πληροφοριών

Ο ρυθμός μεταβολής απασχολούμενου πληθυσμού 15+ χρονών στα επαγγέλματα μέσου επιπέδου υπολογίζεται με τη διαίρεση της ετήσιας μεταβολής της απασχόλησης 15+ χρονών στα επαγγέλματα μέσου επιπέδου με την απασχόληση 15+ χρονών στα επαγγέλματα μέσου επιπέδου του προηγούμενου χρόνου.

$$\text{Ρυθμός μεταβολής} = \frac{\text{Ετήσια μεταβολή απασχόλησης 15+ χρονών στα επαγγέλματα μέσου επιπέδου}}{\text{Απασχόληση 15+ χρονών στα επαγγέλματα μέσου επιπέδου προηγούμενου χρόνου}} \times 100$$

Η πηγή πληροφοριών είναι η Έρευνα Εργατικού Δυναμικού που διεξάγεται από τη Στατιστική Υπηρεσία και αφορά το δεύτερο τρίμηνο του κάθε χρόνου.

Ετήσια μεταβολή απασχόλησης 15+ χρονών στα επαγγέλματα μέσου επιπέδου

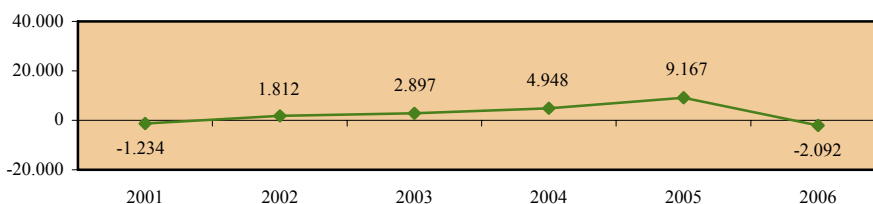

Απασχόληση 15+ χρονών στα επαγγέλματα μέσου επιπέδου

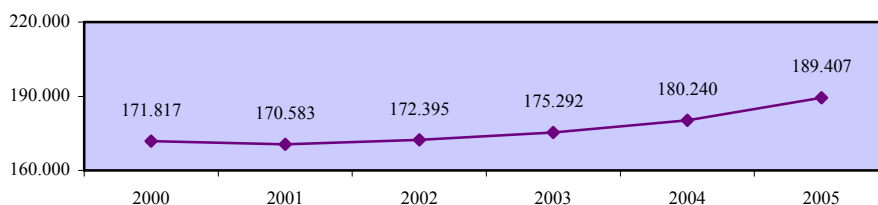

Ρυθμός μεταβολής απασχολούμενου πληθυσμού 15+ χρονών στα επαγγέλματα μέσου επιπέδου - σύνολο

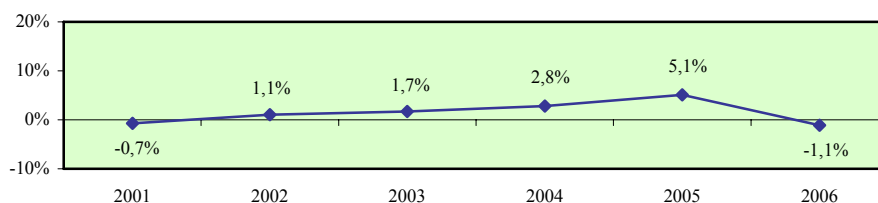

**Ρυθμός μεταβολής απασχολούμενου πληθυσμού 15+ χρονών
στα επαγγέλματα μέσου επιπέδου - άνδρες**

Περιγραφή δείκτη και πηγή πληροφοριών

Ο ρυθμός μεταβολής απασχολούμενου ανδρικού πληθυσμού 15+ χρονών στα επαγγέλματα μέσου επιπέδου υπολογίζεται με τη διαίρεση της ετήσιας μεταβολής της απασχόλησης ανδρών 15+ χρονών στα επαγγέλματα μέσου επιπέδου με την απασχόληση ανδρών 15+ χρονών στα επαγγέλματα μέσου επιπέδου του προηγούμενου χρόνου.

$$\text{Ρυθμός μεταβολής} = \frac{\text{Ετήσια μεταβολή απασχόλησης ανδρών 15+ χρονών στα επαγγέλματα μέσου επιπέδου}}{\text{Απασχόληση ανδρών 15+ χρονών στα επαγγέλματα μέσου επιπέδου προηγούμενου χρόνου}} \times 100$$

Η πηγή πληροφοριών είναι η Έρευνα Εργατικού Δυναμικού που διεξάγεται από τη Στατιστική Υπηρεσία και αφορά το δεύτερο τρίμηνο του κάθε χρόνου.

**Ετήσια μεταβολή απασχόλησης ανδρών
15+ χρονών στα επαγγέλματα μέσου επιπέδου**

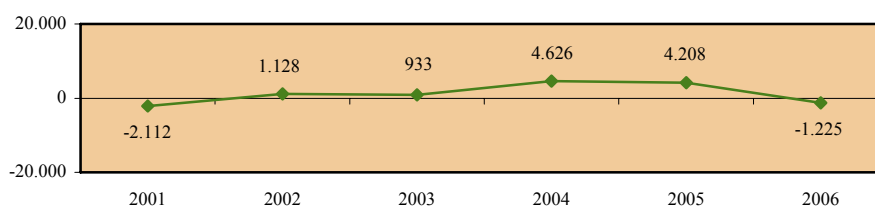

Απασχόληση ανδρών 15+ χρονών στα επαγγέλματα μέσου επιπέδου

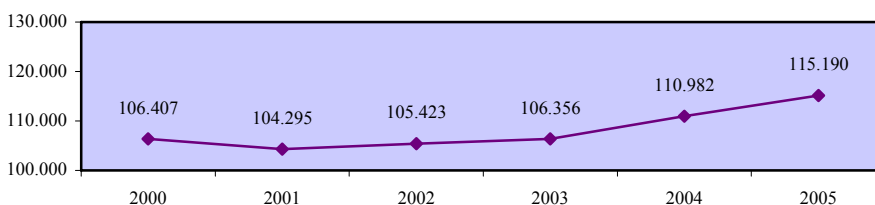

**Ρυθμός μεταβολής απασχολούμενου πληθυσμού 15+ χρονών
στα επαγγέλματα μέσου επιπέδου - άνδρες**

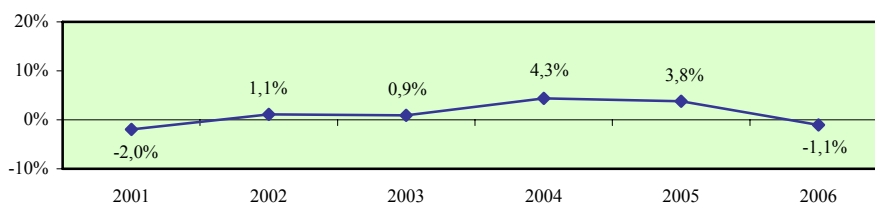

**Ρυθμός μεταβολής απασχολούμενου πληθυσμού 15+ χρονών
στα επαγγέλματα μέσου επιπέδου - γυναίκες**

Περιγραφή δείκτη και πηγή πληροφοριών

Ο ρυθμός μεταβολής απασχολούμενου γυναικείου πληθυσμού 15+ χρονών στα επαγγέλματα μέσου επιπέδου υπολογίζεται με τη διαίρεση της ετήσιας μεταβολής της απασχόλησης γυναικών 15+ χρονών στα επαγγέλματα μέσου επιπέδου με την απασχόληση γυναικών 15+ χρονών στα επαγγέλματα μέσου επιπέδου του προηγούμενου χρόνου.

$$\text{Ρυθμός μεταβολής} = \frac{\text{Ετήσια μεταβολή απασχόλησης γυναικών 15+ χρονών στα επαγγέλματα μέσου επιπέδου}}{\text{Απασχόληση γυναικών 15+ χρονών στα επαγγέλματα μέσου επιπέδου προηγούμενου χρόνου}} \times 100$$

Η πηγή πληροφοριών είναι η Έρευνα Εργατικού Δυναμικού που διεξάγεται από τη Στατιστική Υπηρεσία και αφορά το δεύτερο τρίμηνο του κάθε χρόνου.

**Ετήσια μεταβολή απασχόλησης γυναικών
15+ χρονών στα επαγγέλματα μέσου επιπέδου**

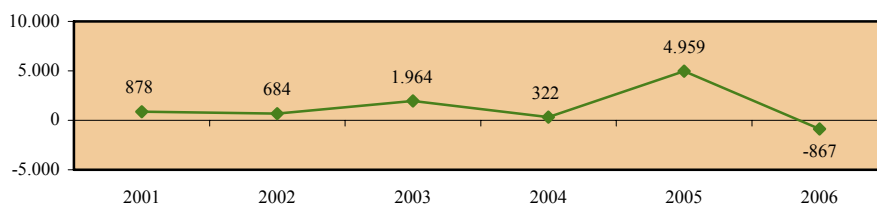

Απασχόληση γυναικών 15+ χρονών στα επαγγέλματα μέσου επιπέδου

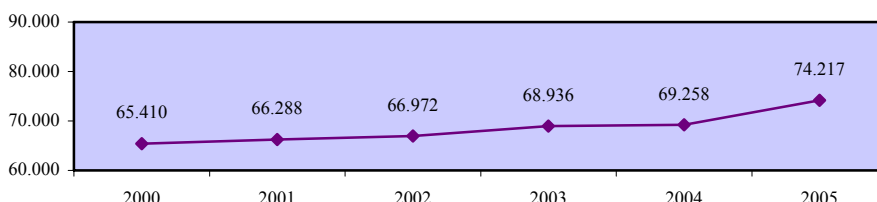

**Ρυθμός μεταβολής απασχολούμενου πληθυσμού 15+ χρονών
στα επαγγέλματα μέσου επιπέδου - γυναίκες**

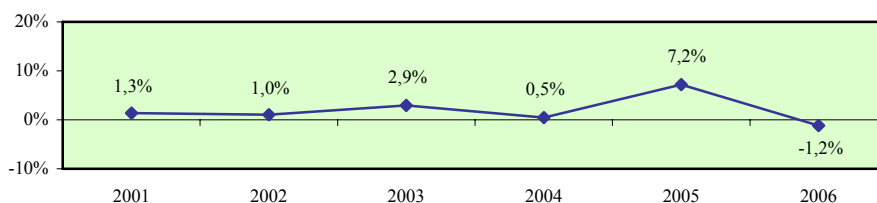

Χάσμα ρυθμών μεταβολής ανδρικού και γυναικείου απασχολούμενου πληθυσμού 15+ χρονών στα επαγγέλματα μέσου επιπέδου

Περιγραφή δείκτη και πηγή πληροφοριών

Το χάσμα ρυθμών μεταβολής ανδρικού και γυναικείου απασχολούμενου πληθυσμού 15+ χρονών στα επαγγέλματα μέσου επιπέδου υπολογίζεται με την αφαίρεση του ρυθμού μεταβολής απασχολούμενου γυναικείου πληθυσμού 15+ χρονών στα επαγγέλματα μέσου επιπέδου από τον αντίστοιχο ρυθμό μεταβολής για τους άνδρες.

$$\text{Χάσμα} = \text{Ρυθμός μεταβολής ανδρών} - \text{Ρυθμός μεταβολής γυναικών}$$

Η πηγή πληροφοριών είναι η Έρευνα Εργατικού Δυναμικού που διεξάγεται από τη Στατιστική Υπηρεσία και αφορά το δεύτερο τρίμηνο του κάθε χρόνου.

Ρυθμός μεταβολής απασχολούμενου πληθυσμού 15+ χρονών στα επαγγέλματα μέσου επιπέδου - άνδρες

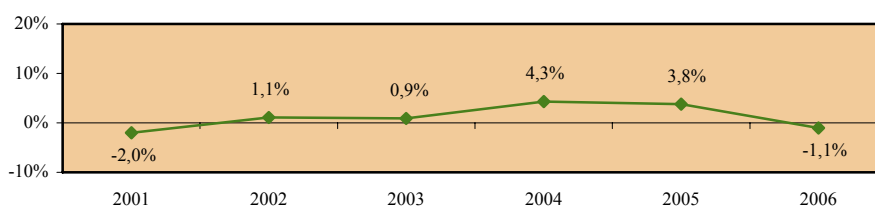

Ρυθμός μεταβολής απασχολούμενου πληθυσμού 15+ χρονών στα επαγγέλματα μέσου επιπέδου - γυναίκες

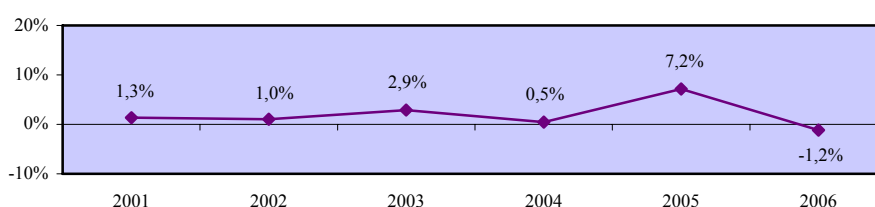

Χάσμα ρυθμών μεταβολής ανδρικού και γυναικείου απασχολούμενου πληθυσμού 15+ χρονών στα επαγγέλματα μέσου επιπέδου

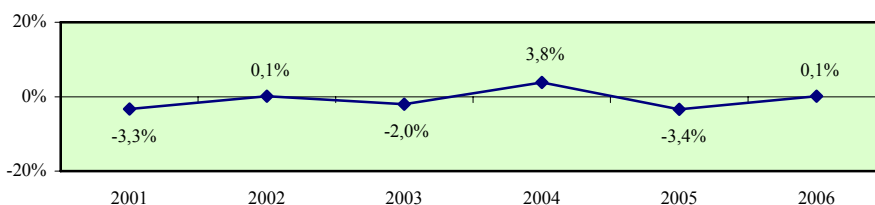

Ρυθμός μεταβολής απασχολούμενου πληθυσμού 15+ χρονών στους γραφείς, δακτυλογράφους και ταμίες - σύνολο

Περιγραφή δείκτη και πηγή πληροφοριών

Ο ρυθμός μεταβολής απασχολούμενου πληθυσμού 15+ χρονών στους γραφείς, δακτυλογράφους και ταμίες υπολογίζεται με τη διαίρεση της ετήσιας μεταβολής της απασχόλησης 15+ χρονών στους γραφείς, δακτυλογράφους και ταμίες με την απασχόληση 15+ χρονών στους γραφείς, δακτυλογράφους και ταμίες του προηγούμενου χρόνου.

$$\text{Ρυθμός μεταβολής} = \frac{\text{Ετήσια μεταβολή απασχόλησης 15+ χρονών στους γραφείς, δακτυλογράφους και ταμίες}}{\text{Απασχόληση 15+ χρονών στους γραφείς, δακτυλογράφους και ταμίες προηγούμενου χρόνου}} \times 100$$

Η πηγή πληροφοριών είναι η Έρευνα Εργατικού Δυναμικού που διεξάγεται από τη Στατιστική Υπηρεσία και αφορά το δεύτερο τρίμηνο του κάθε χρόνου.

Ετήσια μεταβολή απασχόλησης 15+ χρονών στους γραφείς, δακτυλογράφους και ταμίες

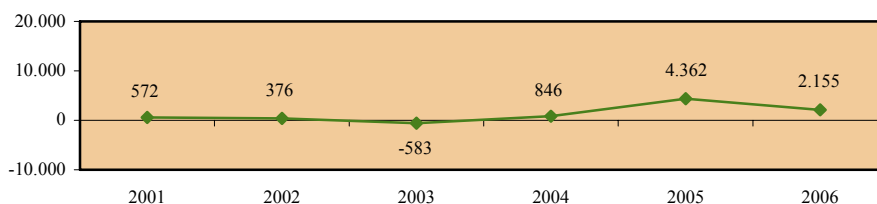

Απασχόληση 15+ χρονών στους γραφείς, δακτυλογράφους και ταμίες

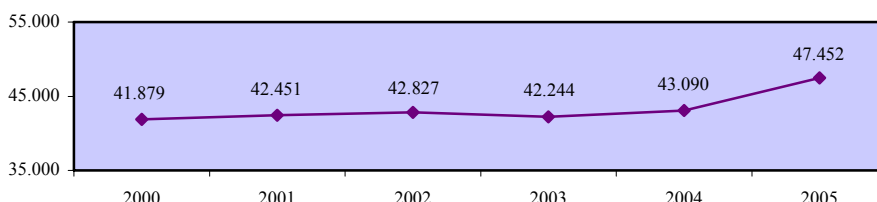

Ρυθμός μεταβολής απασχολούμενου πληθυσμού 15+ χρονών στους γραφείς, δακτυλογράφους και ταμίες - σύνολο

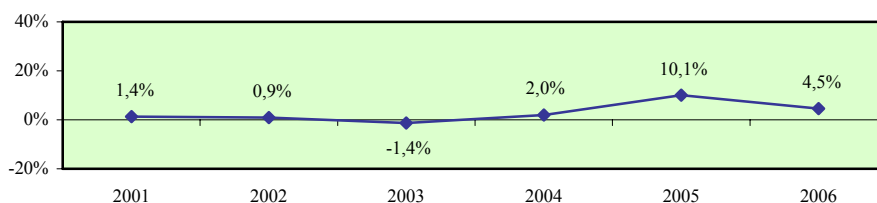

Ρυθμός μεταβολής απασχολούμενου πληθυσμού 15+ χρονών στους γραφείς, δακτυλογράφους και ταμίες - άνδρες

Περιγραφή δείκτη και πηγή πληροφοριών

Ο ρυθμός μεταβολής απασχολούμενου ανδρικού πληθυσμού 15+ χρονών στους γραφείς, δακτυλογράφους και ταμίες υπολογίζεται με τη διαίρεση της ετήσιας μεταβολής της απασχόλησης ανδρών 15+ χρονών στους γραφείς, δακτυλογράφους και ταμίες με την απασχόληση ανδρών 15+ χρονών στους γραφείς, δακτυλογράφους και ταμίες του προηγούμενου χρόνου.

$$\text{Ρυθμός μεταβολής} = \frac{\text{Ετήσια μεταβολή απασχόλησης ανδρών 15+ χρονών στους γραφείς, δακτυλογράφους και ταμίες}}{\text{Απασχόληση ανδρών 15+ χρονών στους γραφείς, δακτυλογράφους και ταμίες προηγούμενου χρόνου}} \times 100$$

Η πηγή πληροφοριών είναι η Έρευνα Εργατικού Δυναμικού που διεξάγεται από τη Στατιστική Υπηρεσία και αφορά το δεύτερο τρίμηνο του κάθε χρόνου.

Ετήσια μεταβολή απασχόλησης ανδρών 15+ χρονών στους γραφείς, δακτυλογράφους και ταμίες

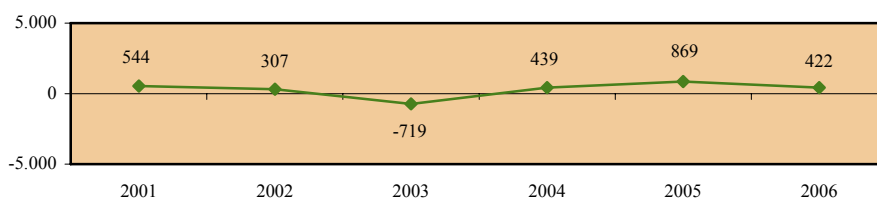

Απασχόληση ανδρών 15+ χρονών στους γραφείς, δακτυλογράφους και ταμίες

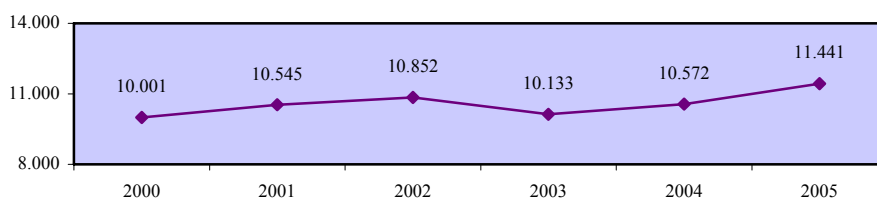

Ρυθμός μεταβολής απασχολούμενου πληθυσμού 15+ χρονών στους γραφείς, δακτυλογράφους και ταμίες - άνδρες

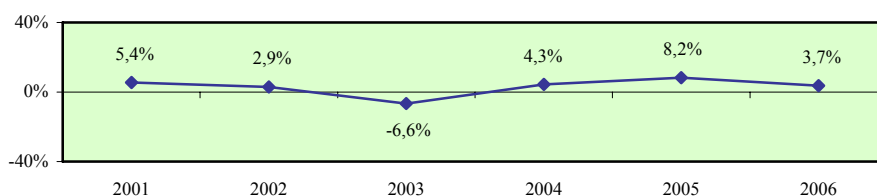

Ρυθμός μεταβολής απασχολούμενου πληθυσμού 15+ χρονών στους γραφείς, δακτυλογράφους και ταμίες - γυναίκες

Περιγραφή δείκτη και πηγή πληροφοριών

Ο ρυθμός μεταβολής απασχολούμενου γυναικείου πληθυσμού 15+ χρονών στους γραφείς, δακτυλογράφους και ταμίες υπολογίζεται με τη διαίρεση της ετήσιας μεταβολής της απασχόλησης γυναικών 15+ χρονών στους γραφείς, δακτυλογράφους και ταμίες με την απασχόληση γυναικών 15+ χρονών στους γραφείς, δακτυλογράφους και ταμίες του προηγούμενου χρόνου.

$$\text{Ρυθμός μεταβολής} = \frac{\text{Ετήσια μεταβολή απασχόλησης γυναικών 15+ χρονών στους γραφείς, δακτυλογράφους και ταμίες}}{\text{Απασχόληση γυναικών 15+ χρονών στους γραφείς, δακτυλογράφους και ταμίες προηγούμενου}} \times 100$$

Η πηγή πληροφοριών είναι η Έρευνα Εργατικού Δυναμικού που διεξάγεται από τη Στατιστική Υπηρεσία και αφορά το δεύτερο τρίμηνο του κάθε χρόνου.

Ετήσια μεταβολή απασχόλησης γυναικών 15+ χρονών στους γραφείς, δακτυλογράφους και ταμίες

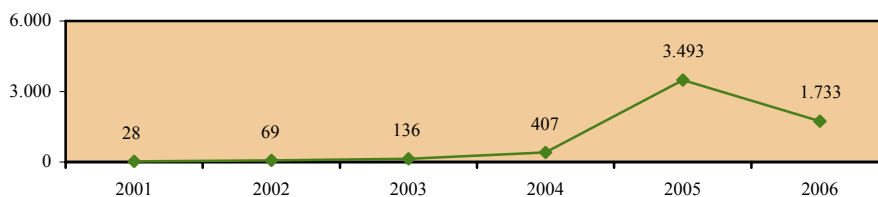

Απασχόληση γυναικών 15+ χρονών στους γραφείς, δακτυλογράφους και ταμίες

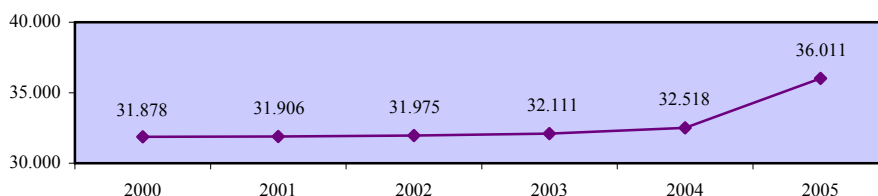

Ρυθμός μεταβολής απασχολούμενου πληθυσμού 15+ χρονών στους γραφείς, δακτυλογράφους και ταμίες - γυναίκες

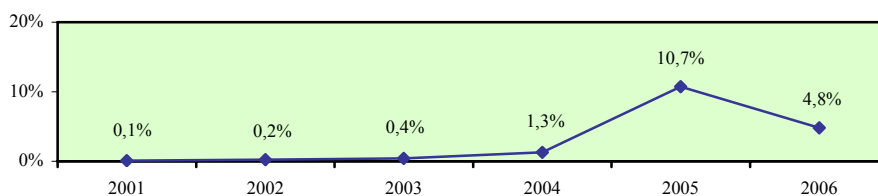

Χάσμα ρυθμών μεταβολής ανδρικού και γυναικείου απασχολούμενου πληθυσμού 15+ χρονών στους γραφείς, δακτυλογράφους και ταμίες

Περιγραφή δείκτη και πηγή πληροφοριών

Το χάσμα ρυθμών μεταβολής ανδρικού και γυναικείου απασχολούμενου πληθυσμού 15+ χρονών στους γραφείς, δακτυλογράφους και ταμίες υπολογίζεται με την αφαίρεση του ρυθμού μεταβολής απασχολούμενου γυναικείου πληθυσμού 15+ χρονών στους γραφείς, δακτυλογράφους και ταμίες από τον αντίστοιχο ρυθμό μεταβολής για τους άνδρες.

$$\text{Χάσμα} = \text{Ρυθμός μεταβολής ανδρών} - \text{Ρυθμός μεταβολής γυναικών}$$

Η πηγή πληροφοριών είναι η Έρευνα Εργατικού Δυναμικού που διεξάγεται από τη Στατιστική Υπηρεσία και αφορά το δεύτερο τρίμηνο του κάθε χρόνου.

Ρυθμός μεταβολής απασχολούμενου πληθυσμού 15+ χρονών στους γραφείς, δακτυλογράφους και ταμίες - άνδρες

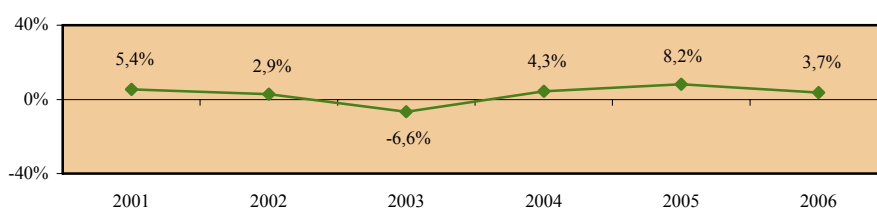

Ρυθμός μεταβολής απασχολούμενου πληθυσμού 15+ χρονών στους γραφείς, δακτυλογράφους και ταμίες - γυναίκες

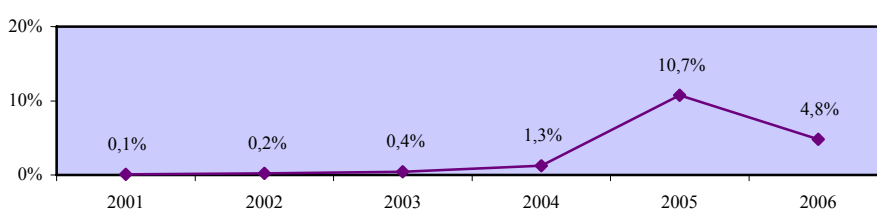

Χάσμα ρυθμών μεταβολής ανδρικού και γυναικείου απασχολούμενου πληθυσμού 15+ χρονών στους γραφείς, δακτυλογράφους και ταμίες

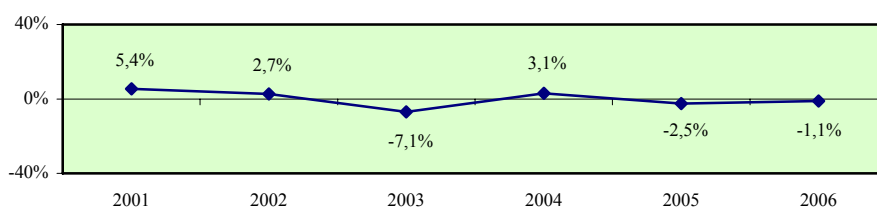

Ρυθμός μεταβολής απασχολούμενου πληθυσμού 15+ χρονών στους υπαλλήλους υπηρεσιών και πωλητές - σύνολο

Περιγραφή δείκτη και πηγή πληροφοριών

Ο ρυθμός μεταβολής απασχολούμενου πληθυσμού 15+ χρονών στους υπαλλήλους υπηρεσιών και πωλητές υπολογίζεται με τη διαίρεση της ετήσιας μεταβολής της απασχόλησης 15+ χρονών στους υπαλλήλους υπηρεσιών και πωλητές με την απασχόληση 15+ χρονών στους υπαλλήλους υπηρεσιών και πωλητές του προηγούμενου χρόνου.

$$\text{Ρυθμός μεταβολής} = \frac{\text{Ετήσια μεταβολή απασχόλησης 15+ χρονών στους υπαλλήλους υπηρεσιών και πωλητές}}{\text{Απασχόληση 15+ χρονών στους υπαλλήλους υπηρεσιών και πωλητές προηγούμενου χρόνου}} \times 100$$

Η πηγή πληροφοριών είναι η Έρευνα Εργατικού Δυναμικού που διεξάγεται από τη Στατιστική Υπηρεσία και αφορά το δεύτερο τρίμηνο του κάθε χρόνου.

Ετήσια μεταβολή απασχόλησης 15+ χρονών στους υπαλλήλους υπηρεσιών και πωλητές

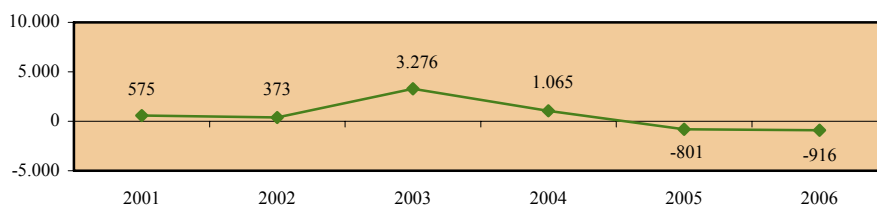

Απασχόληση 15+ χρονών στους υπαλλήλους υπηρεσιών και πωλητές

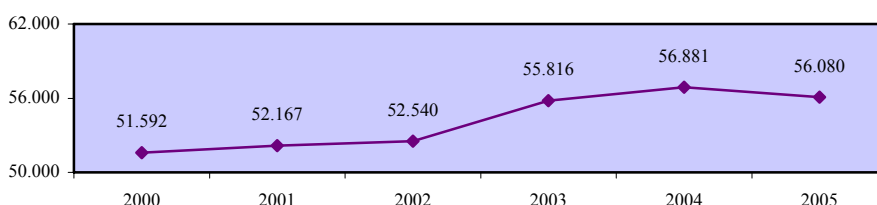

Ρυθμός μεταβολής απασχολούμενου πληθυσμού 15+ χρονών στους υπαλλήλους υπηρεσιών και πωλητές - σύνολο

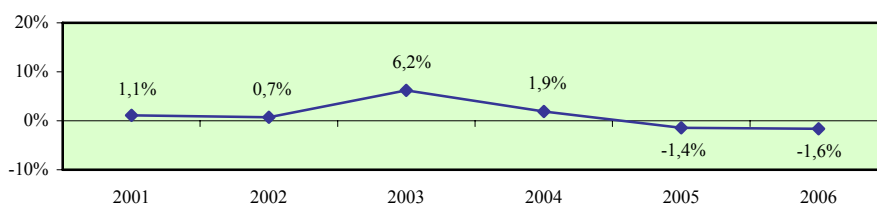

Ρυθμός μεταβολής απασχολούμενου πληθυσμού 15+ χρονών στους υπαλλήλους υπηρεσιών και πωλητές - άνδρες

Περιγραφή δείκτη και πηγή πληροφοριών

Ο ρυθμός μεταβολής απασχολούμενου ανδρικού πληθυσμού 15+ χρονών στους υπαλλήλους υπηρεσιών και πωλητές υπολογίζεται με τη διαίρεση της ετήσιας μεταβολής της απασχόλησης ανδρών 15+ χρονών στους υπαλλήλους υπηρεσιών και πωλητές με την απασχόληση ανδρών 15+ χρονών στους υπαλλήλους υπηρεσιών και πωλητές του προηγούμενου χρόνου.

$$\text{Ρυθμός μεταβολής} = \frac{\text{Ετήσια μεταβολή απασχόλησης ανδρών 15+ χρονών στους υπαλλήλους υπηρεσιών και πωλητές}}{\text{Απασχόληση ανδρών 15+ χρονών στους υπαλλήλους υπηρεσιών και πωλητές προηγούμενου χρόνου}} \times 100$$

Η πηγή πληροφοριών είναι η Έρευνα Εργατικού Δυναμικού που διεξάγεται από τη Στατιστική Υπηρεσία και αφορά το δεύτερο τρίμηνο του κάθε χρόνου.

Ετήσια μεταβολή απασχόλησης ανδρών 15+ χρονών στους υπαλλήλους υπηρεσιών και πωλητές

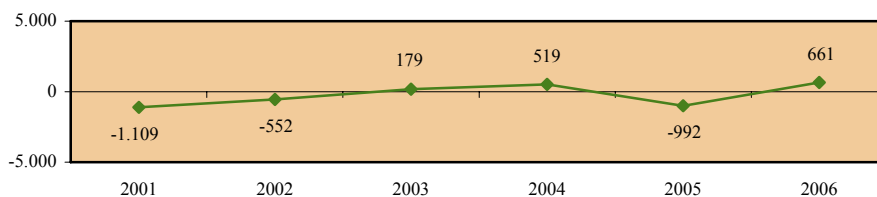

Απασχόληση ανδρών 15+ χρονών στους υπαλλήλους υπηρεσιών και πωλητές

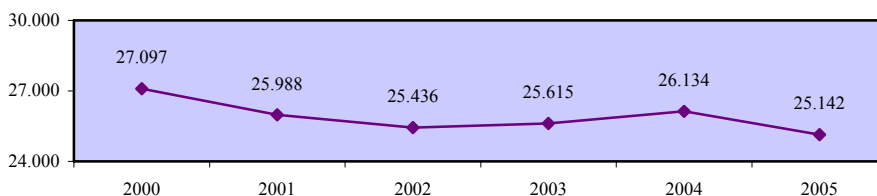

Ρυθμός μεταβολής απασχολούμενου πληθυσμού 15+ χρονών στους υπαλλήλους υπηρεσιών και πωλητές - άνδρες

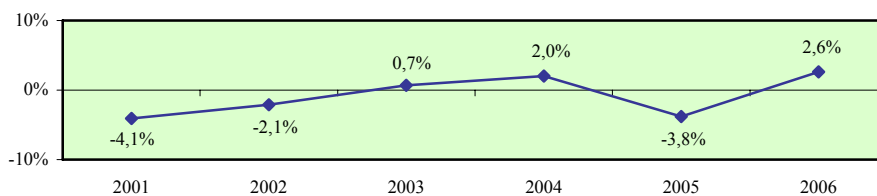

Ρυθμός μεταβολής απασχολούμενου πληθυσμού 15+ χρονών στους υπαλλήλους υπηρεσιών και πωλητές - γυναίκες

Περιγραφή δείκτη και πηγή πληροφοριών

Ο ρυθμός μεταβολής απασχολούμενου γυναικείου πληθυσμού 15+ χρονών στους υπαλλήλους υπηρεσιών και πωλητές υπολογίζεται με τη διαίρεση της ετήσιας μεταβολής της απασχόλησης γυναικών 15+ χρονών στους υπαλλήλους υπηρεσιών και πωλητές με την απασχόληση γυναικών 15+ χρονών στους υπαλλήλους υπηρεσιών και πωλητές του προηγούμενου χρόνου.

$$\text{Ρυθμός μεταβολής} = \frac{\text{Ετήσια μεταβολή απασχόλησης γυναικών 15+ χρονών στους υπαλλήλους υπηρεσιών και πωλητές}}{\text{Απασχόληση γυναικών 15+ χρονών στους υπαλλήλους υπηρεσιών και πωλητές προηγούμενου χρόνου}} \times 100$$

Η πηγή πληροφοριών είναι η Έρευνα Εργατικού Δυναμικού που διεξάγεται από τη Στατιστική Υπηρεσία και αφορά το δεύτερο τρίμηνο του κάθε χρόνου.

Ετήσια μεταβολή απασχόλησης γυναικών 15+ χρονών στους υπαλλήλους υπηρεσιών και πωλητές

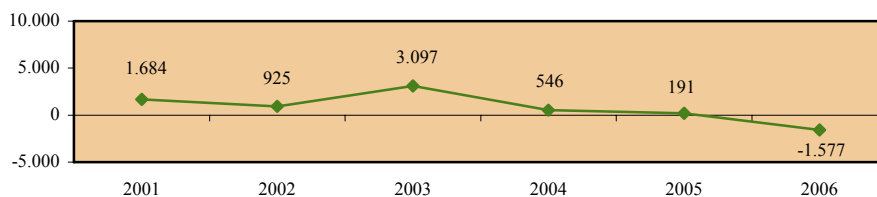

Απασχόληση γυναικών 15+ χρονών στους υπαλλήλους υπηρεσιών και πωλητές

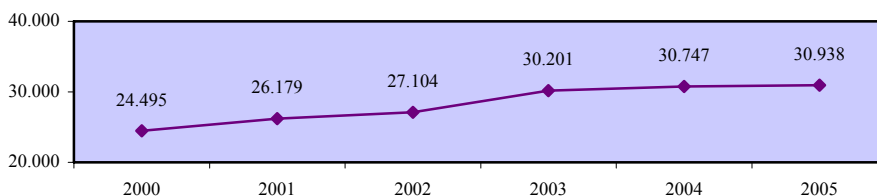

Ρυθμός μεταβολής απασχολούμενου πληθυσμού 15+ χρονών στους υπαλλήλους υπηρεσιών και πωλητές - γυναίκες

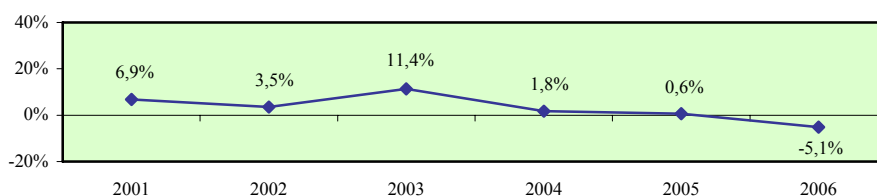

Χάσμα ρυθμών μεταβολής ανδρικού και γυναικείου απασχολούμενου πληθυσμού 15+ χρονών στους υπαλλήλους υπηρεσιών και πωλητές

Περιγραφή δείκτη και πηγή πληροφοριών

Το χάσμα ρυθμών μεταβολής ανδρικού και γυναικείου απασχολούμενου πληθυσμού 15+ χρονών στους υπαλλήλους υπηρεσιών και πωλητές υπολογίζεται με την αφαίρεση του ρυθμού μεταβολής απασχολούμενου γυναικείου πληθυσμού 15+ χρονών στους υπαλλήλους υπηρεσιών και πωλητές από τον αντίστοιχο ρυθμό μεταβολής για τους άνδρες.

$$\text{Χάσμα} = \text{Ρυθμός μεταβολής ανδρών} - \text{Ρυθμός μεταβολής γυναικών}$$

Η πηγή πληροφοριών είναι η Έρευνα Εργατικού Δυναμικού που διεξάγεται από τη Στατιστική Υπηρεσία και αφορά το δεύτερο τρίμηνο του κάθε χρόνου.

Ρυθμός μεταβολής απασχολούμενου πληθυσμού 15+ χρονών στους υπαλλήλους υπηρεσιών και πωλητές - άνδρες

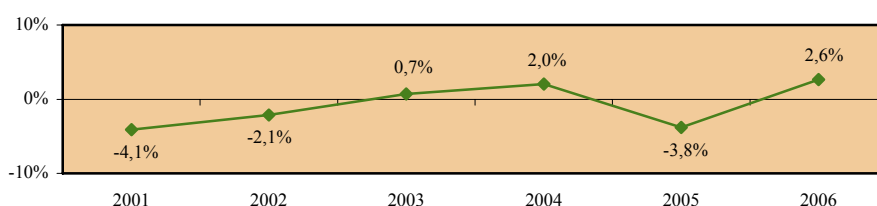

Ρυθμός μεταβολής απασχολούμενου πληθυσμού 15+ χρονών στους υπαλλήλους υπηρεσιών και πωλητές - γυναίκες

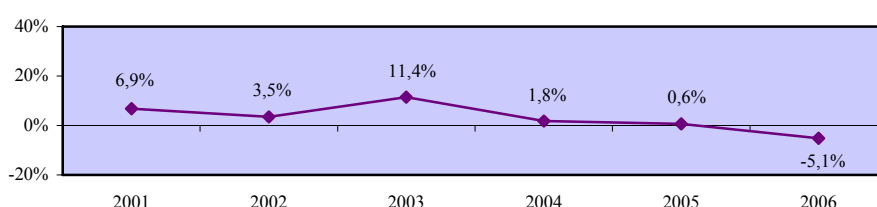

Χάσμα ρυθμών μεταβολής ανδρικού και γυναικείου απασχολούμενου πληθυσμού 15+ χρονών στους υπαλλήλους υπηρεσιών και πωλητές

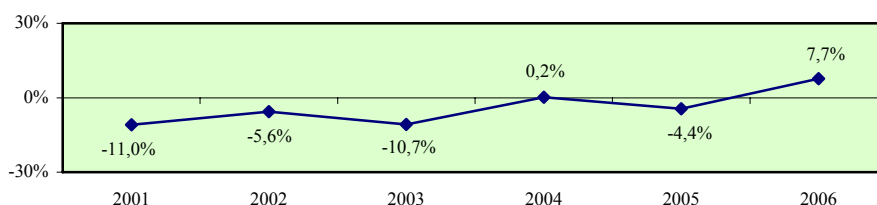

Ρυθμός μεταβολής απασχολούμενου πληθυσμού 15+ χρονών στους γεωργούς, κτηνοτρόφους και ψαράδες - σύνολο

Περιγραφή δείκτη και πηγή πληροφοριών

Ο ρυθμός μεταβολής απασχολούμενου πληθυσμού 15+ χρονών στους γεωργούς, κτηνοτρόφους και ψαράδες υπολογίζεται με τη διαίρεση της ετήσιας μεταβολής της απασχόλησης 15+ χρονών στους γεωργούς, κτηνοτρόφους και ψαράδες με την απασχόληση 15+ χρονών στους γεωργούς, κτηνοτρόφους και ψαράδες του προηγούμενου χρόνου.

$$\text{Ρυθμός μεταβολής} = \frac{\text{Ετήσια μεταβολή απασχόλησης 15+ χρονών στους γεωργούς, κτηνοτρόφους και ψαράδες}}{\text{Απασχόληση 15+ χρονών στους γεωργούς, κτηνοτρόφους και ψαράδες προηγούμενου χρόνου}} \times 100$$

Η πηγή πληροφοριών είναι η Έρευνα Εργατικού Δυναμικού που διεξάγεται από τη Στατιστική Υπηρεσία και αφορά το δεύτερο τρίμηνο του κάθε χρόνου.

Ετήσια μεταβολή απασχόλησης 15+ χρονών στους γεωργούς, κτηνοτρόφους και ψαράδες

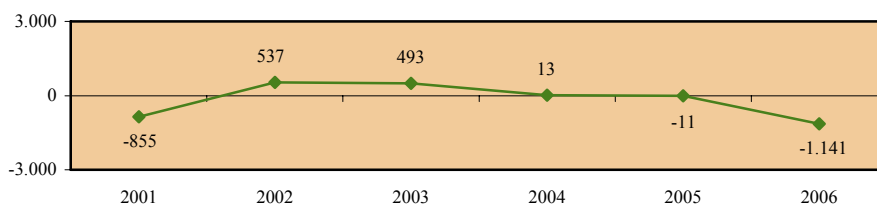

Απασχόληση 15+ χρονών στους γεωργούς, κτηνοτρόφους και ψαράδες

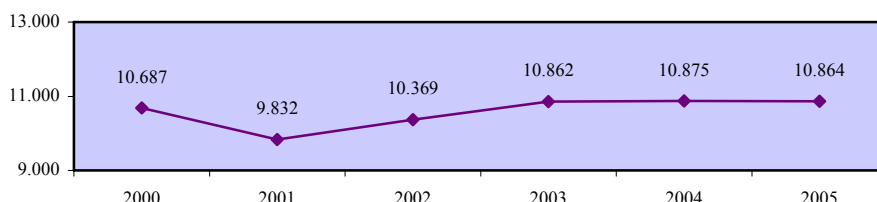

Ρυθμός μεταβολής απασχολούμενου πληθυσμού 15+ χρονών στους γεωργούς, κτηνοτρόφους και ψαράδες - σύνολο

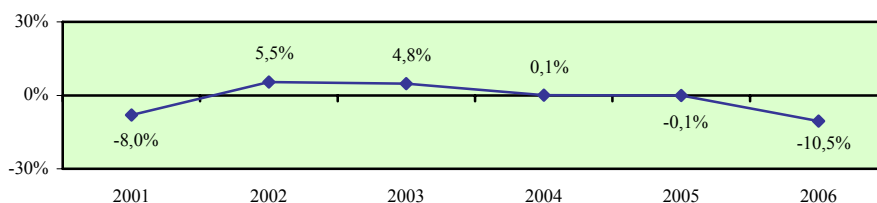

Ρυθμός μεταβολής απασχολούμενου πληθυσμού 15+ χρονών στους γεωργούς, κτηνοτρόφους και ψαράδες - άνδρες

Περιγραφή δείκτη και πηγή πληροφοριών

Ο ρυθμός μεταβολής απασχολούμενου ανδρικού πληθυσμού 15+ χρονών στους γεωργούς, κτηνοτρόφους και ψαράδες υπολογίζεται με τη διαίρεση της ετήσιας μεταβολής της απασχόλησης ανδρών 15+ χρονών στους γεωργούς, κτηνοτρόφους και ψαράδες με την απασχόληση ανδρών 15+ χρονών στους γεωργούς, κτηνοτρόφους και ψαράδες του προηγούμενου χρόνου.

$$\text{Ρυθμός μεταβολής} = \frac{\text{Ετήσια μεταβολή απασχόλησης ανδρών 15+ χρονών στους γεωργούς, κτηνοτρόφους και ψαράδες}}{\text{Απασχόληση ανδρών 15+ χρονών στους γεωργούς, κτηνοτρόφους και ψαράδες προηγούμενου χρόνου}} \times 100$$

Η πηγή πληροφοριών είναι η Έρευνα Εργατικού Δυναμικού που διεξάγεται από τη Στατιστική Υπηρεσία και αφορά το δεύτερο τρίμηνο του κάθε χρόνου.

Ετήσια μεταβολή απασχόλησης ανδρών 15+ χρονών στους γεωργούς, κτηνοτρόφους και ψαράδες

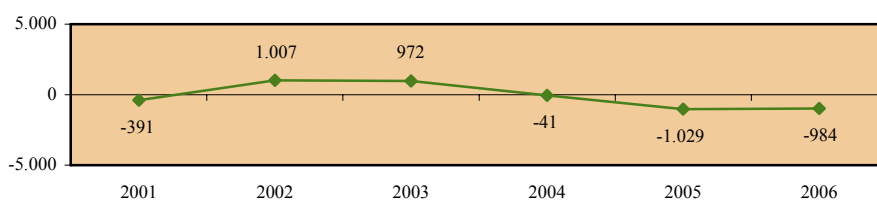

Απασχόληση ανδρών 15+ χρονών στους γεωργούς, κτηνοτρόφους και ψαράδες

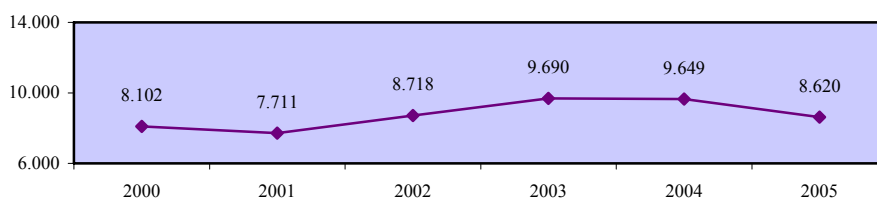

Ρυθμός μεταβολής απασχολούμενου πληθυσμού 15+ χρονών στους γεωργούς, κτηνοτρόφους και ψαράδες - άνδρες

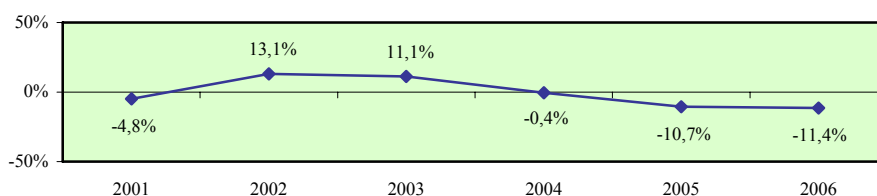

Ρυθμός μεταβολής απασχολούμενου πληθυσμού 15+ χρονών στους γεωργούς, κτηνοτρόφους και ψαράδες - γυναίκες

Περιγραφή δείκτη και πηγή πληροφοριών

Ο ρυθμός μεταβολής απασχολούμενου γυναικείου πληθυσμού 15+ χρονών στους γεωργούς, κτηνοτρόφους και ψαράδες υπολογίζεται με τη διαίρεση της ετήσιας μεταβολής της απασχόλησης γυναικών 15+ χρονών στους γεωργούς, κτηνοτρόφους και ψαράδες με την απασχόληση γυναικών 15+ χρονών στους γεωργούς, κτηνοτρόφους και ψαράδες του προηγούμενου χρόνου.

$$\text{Ρυθμός μεταβολής} = \frac{\text{Ετήσια μεταβολή απασχόλησης γυναικών 15+ χρονών στους γεωργούς, κτηνοτρόφους και ψαράδες}}{\text{Απασχόληση γυναικών 15+ χρονών στους γεωργούς, κτηνοτρόφους και ψαράδες προηγούμενου χρόνου}} \times 100$$

Η πηγή πληροφοριών είναι η Έρευνα Εργατικού Δυναμικού που διεξάγεται από τη Στατιστική Υπηρεσία και αφορά το δεύτερο τρίμηνο του κάθε χρόνου.

Ετήσια μεταβολή απασχόλησης γυναικών 15+ χρονών στους γεωργούς, κτηνοτρόφους και ψαράδες

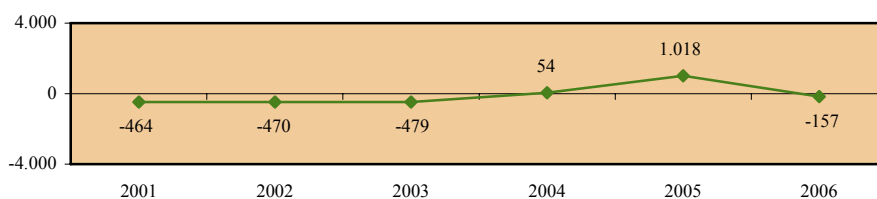

Απασχόληση γυναικών 15+ χρονών στους γεωργούς, κτηνοτρόφους και ψαράδες

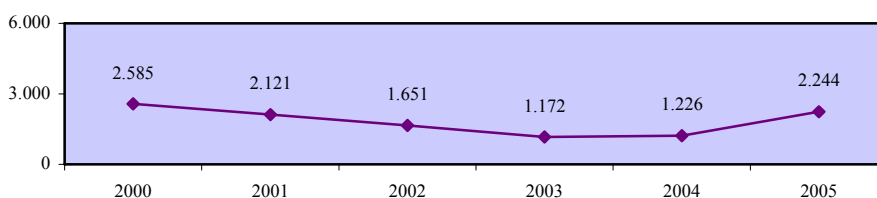

Ρυθμός μεταβολής απασχολούμενου πληθυσμού 15+ χρονών στους γεωργούς, κτηνοτρόφους και ψαράδες - γυναίκες

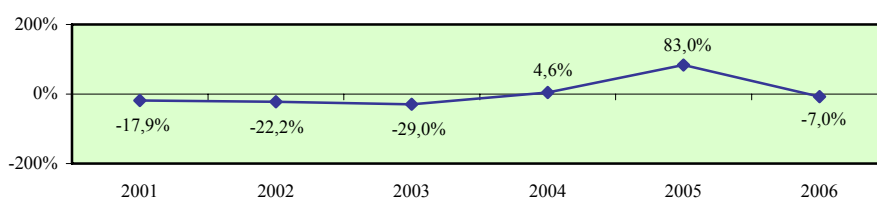

Χάσμα ρυθμών μεταβολής ανδρικού και γυναικείου απασχολούμενου πληθυσμού 15+ χρονών στους γεωργούς, κτηνοτρόφους και ψαράδες

Περιγραφή δείκτη και πηγή πληροφοριών

Το χάσμα ρυθμών μεταβολής ανδρικού και γυναικείου απασχολούμενου πληθυσμού 15+ χρονών στους γεωργούς, κτηνοτρόφους και ψαράδες υπολογίζεται με την αφαίρεση του ρυθμού μεταβολής απασχολούμενου γυναικείου πληθυσμού 15+ χρονών στους γεωργούς, κτηνοτρόφους και ψαράδες από τον αντίστοιχο ρυθμό μεταβολής για τους άνδρες.

$$\text{Χάσμα} = \text{Ρυθμός μεταβολής ανδρών} - \text{Ρυθμός μεταβολής γυναικών}$$

Η πηγή πληροφοριών είναι η Έρευνα Εργατικού Δυναμικού που διεξάγεται από τη Στατιστική Υπηρεσία και αφορά το δεύτερο τρίμηνο του κάθε χρόνου.

Ρυθμός μεταβολής απασχολούμενου πληθυσμού 15+ χρονών στους γεωργούς, κτηνοτρόφους και ψαράδες - άνδρες

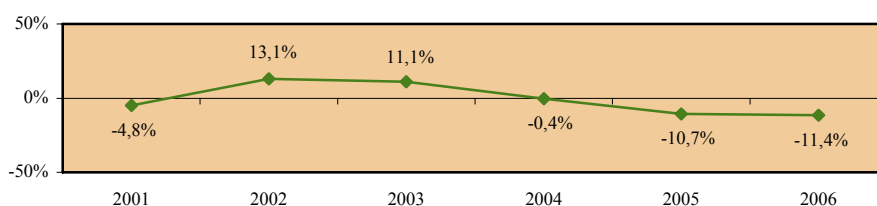

Ρυθμός μεταβολής απασχολούμενου πληθυσμού 15+ χρονών στους γεωργούς, κτηνοτρόφους και ψαράδες - γυναίκες

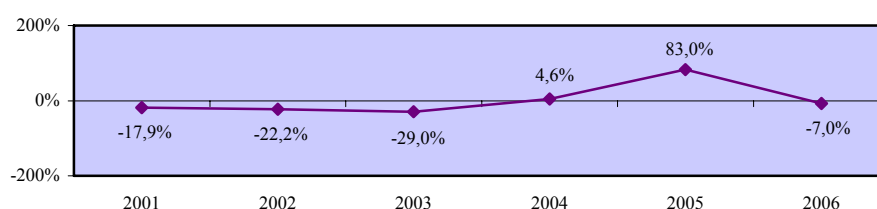

Χάσμα ρυθμών μεταβολής ανδρικού και γυναικείου απασχολούμενου πληθυσμού 15+ χρονών στους γεωργούς, κτηνοτρόφους και ψαράδες

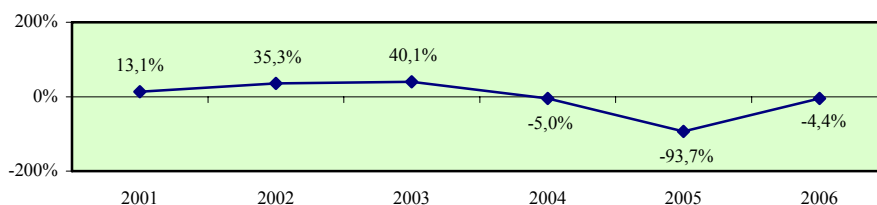

Ρυθμός μεταβολής απασχολούμενου πληθυσμού 15+ χρονών στους τεχνίτες - σύνολο

Περιγραφή δείκτη και πηγή πληροφοριών

Ο ρυθμός μεταβολής απασχολούμενου πληθυσμού 15+ χρονών στους τεχνίτες υπολογίζεται με τη διαίρεση της ετήσιας μεταβολής της απασχόλησης 15+ χρονών στους τεχνίτες με την απασχόληση 15+ χρονών στους τεχνίτες του προηγούμενου χρόνου.

$$\text{Ρυθμός μεταβολής} = \frac{\text{Ετήσια μεταβολή απασχόλησης 15+ χρονών στους τεχνίτες}}{\text{Απασχόληση 15+ χρονών στους τεχνίτες προηγούμενου χρόνου}} \times 100$$

Η πηγή πληροφοριών είναι η Έρευνα Εργατικού Δυναμικού που διεξάγεται από τη Στατιστική Υπηρεσία και αφορά το δεύτερο τρίμηνο του κάθε χρόνου.

Ετήσια μεταβολή απασχόλησης 15+ χρονών στους τεχνίτες

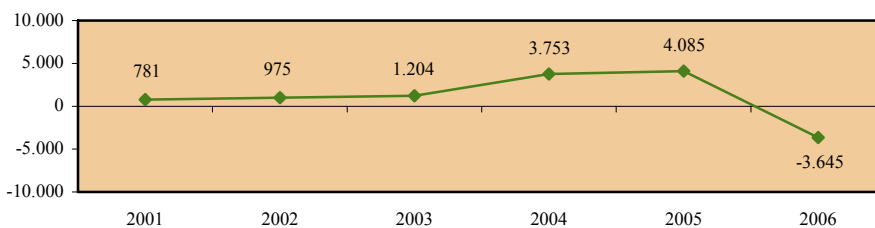

Απασχόληση 15+ χρονών στους τεχνίτες

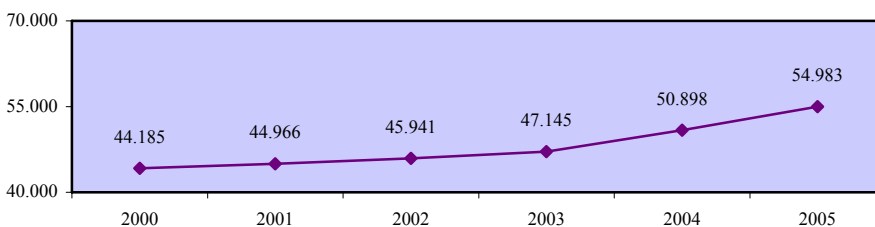

Ρυθμός μεταβολής απασχολούμενου πληθυσμού 15+ χρονών στους τεχνίτες - σύνολο

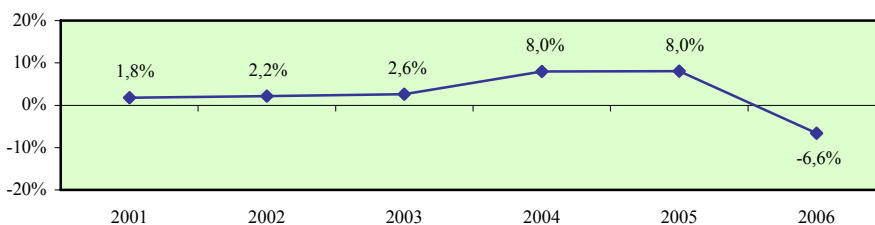

Ρυθμός μεταβολής απασχολούμενου πληθυσμού 15+ χρονών στους τεχνίτες - άνδρες

Περιγραφή δείκτη και πηγή πληροφοριών

Ο ρυθμός μεταβολής απασχολούμενου ανδρικού πληθυσμού 15+ χρονών στους τεχνίτες υπολογίζεται με τη διαίρεση της ετήσιας μεταβολής της απασχόλησης ανδρών 15+ χρονών στους τεχνίτες με την απασχόληση ανδρών 15+ χρονών στους τεχνίτες του προηγούμενου χρόνου.

$$\text{Ρυθμός μεταβολής} = \frac{\text{Ετήσια μεταβολή απασχόλησης ανδρών 15+ χρονών στους τεχνίτες}}{\text{Απασχόληση ανδρών 15+ χρονών στους τεχνίτες προηγούμενου χρόνου}} \times 100$$

Η πηγή πληροφοριών είναι η Έρευνα Εργατικού Δυναμικού που διεξάγεται από τη Στατιστική Υπηρεσία και αφορά το δεύτερο τρίμηνο του κάθε χρόνου.

Ετήσια μεταβολή απασχόλησης ανδρών 15+ χρονών στους τεχνίτες

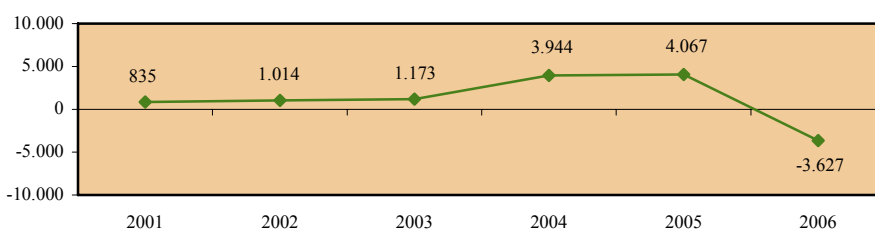

Απασχόληση ανδρών 15+ χρονών στους τεχνίτες

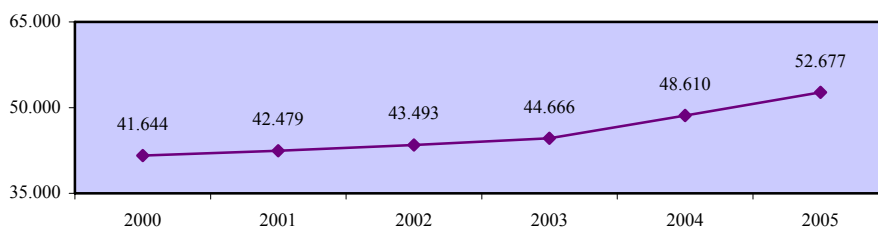

Ρυθμός μεταβολής απασχολούμενου πληθυσμού 15+ χρονών στους τεχνίτες - άνδρες

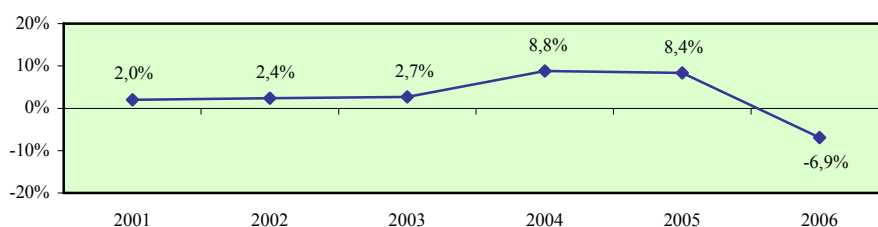

Ρυθμός μεταβολής απασχολούμενου πληθυσμού 15+ χρονών στους τεχνίτες - γυναίκες

Περιγραφή δείκτη και πηγή πληροφοριών

Ο ρυθμός μεταβολής απασχολούμενου γυναικείου πληθυσμού 15+ χρονών στους τεχνίτες υπολογίζεται με τη διαίρεση της ετήσιας μεταβολής της απασχόλησης γυναικών 15+ χρονών στους τεχνίτες με την απασχόληση γυναικών 15+ χρονών στους τεχνίτες του προηγούμενου χρόνου.

$$\text{Ρυθμός μεταβολής} = \frac{\text{Ετήσια μεταβολή απασχόλησης γυναικών 15+ χρονών στους τεχνίτες}}{\text{Απασχόληση γυναικών 15+ χρονών στους τεχνίτες προηγούμενου χρόνου}} \times 100$$

Η πηγή πληροφοριών είναι η Έρευνα Εργατικού Δυναμικού που διεξάγεται από τη Στατιστική Υπηρεσία και αφορά το δεύτερο τρίμηνο του κάθε χρόνου.

Ετήσια μεταβολή απασχόλησης γυναικών 15+ χρονών στους τεχνίτες

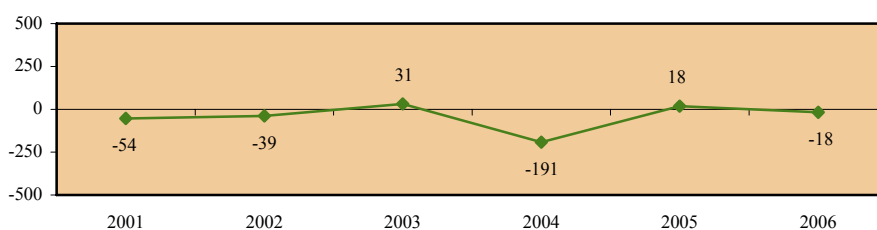

Απασχόληση γυναικών 15+ χρονών στους τεχνίτες

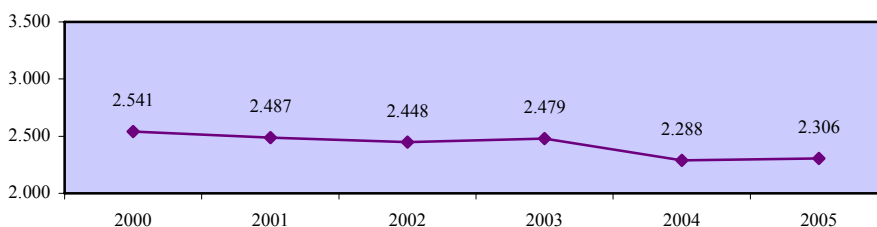

Ρυθμός μεταβολής απασχολούμενου πληθυσμού 15+ χρονών στους τεχνίτες - γυναίκες

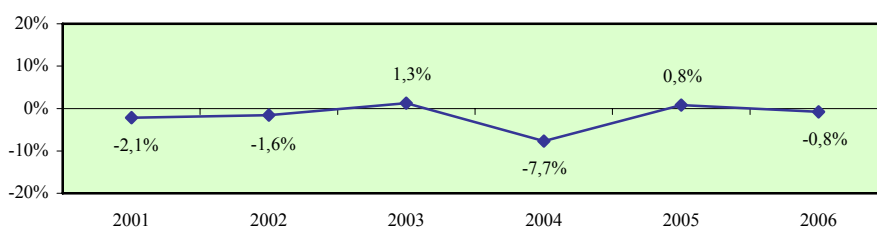

Χάσμα ρυθμών μεταβολής ανδρικού και γυναικείου απασχολούμενου πληθυσμού 15+ χρονών στους τεχνίτες

Περιγραφή δείκτη και πηγή πληροφοριών

Το χάσμα ρυθμών μεταβολής ανδρικού και γυναικείου απασχολούμενου πληθυσμού 15+ χρονών στους τεχνίτες υπολογίζεται με την αφαίρεση του ρυθμού μεταβολής απασχολούμενου γυναικείου πληθυσμού 15+ χρονών στους τεχνίτες από τον αντίστοιχο ρυθμό μεταβολής για τους άνδρες.

$$\text{Χάσμα} = \text{Ρυθμός μεταβολής ανδρών} - \text{Ρυθμός μεταβολής γυναικών}$$

Η πηγή πληροφοριών είναι η Έρευνα Εργατικού Δυναμικού που διεξάγεται από τη Στατιστική Υπηρεσία και αφορά το δεύτερο τρίμηνο του κάθε χρόνου.

Ρυθμός μεταβολής απασχολούμενου πληθυσμού 15+ χρονών στους τεχνίτες - άνδρες

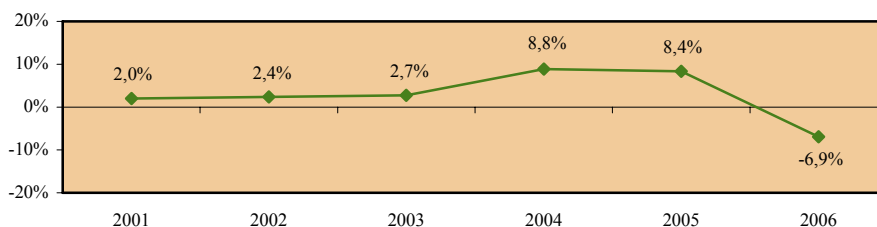

Ρυθμός μεταβολής απασχολούμενου πληθυσμού 15+ χρονών στους τεχνίτες - γυναίκες

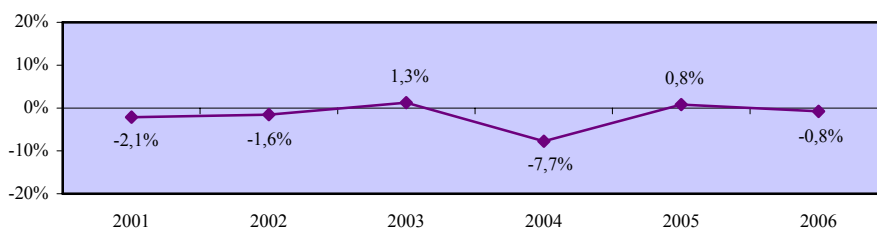

Χάσμα ρυθμών μεταβολής ανδρικού και γυναικείου απασχολούμενου πληθυσμού 15+ χρονών στους τεχνίτες

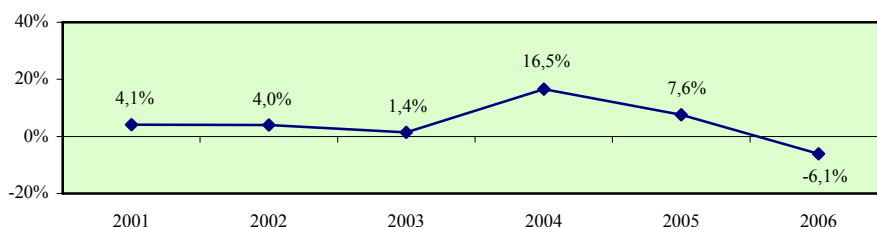

Ρυθμός μεταβολής απασχολούμενου πληθυσμού 15+ χρονών στους χειριστές μηχανών και συναρμολογητές - σύνολο

Περιγραφή δείκτη και πηγή πληροφοριών

Ο ρυθμός μεταβολής απασχολούμενου πληθυσμού 15+ χρονών στους χειριστές μηχανών και συναρμολογητές υπολογίζεται με τη διαίρεση της ετήσιας μεταβολής της απασχόλησης 15+ χρονών στους χειριστές μηχανών και συναρμολογητές με την απασχόληση 15+ χρονών στους χειριστές μηχανών και συναρμολογητές του προηγούμενου χρόνου.

$$\text{Ρυθμός μεταβολής} = \frac{\text{Ετήσια μεταβολή απασχόλησης 15+ χρονών στους χειριστές μηχανών και συναρμολογητές}}{\text{Απασχόληση 15+ χρονών στους χειριστές μηχανών και συναρμολογητές προηγούμενου χρόνου}} \times 100$$

Η πηγή πληροφοριών είναι η Έρευνα Εργατικού Δυναμικού που διεξάγεται από τη Στατιστική Υπηρεσία και αφορά το δεύτερο τρίμηνο του κάθε χρόνου.

Ετήσια μεταβολή απασχόλησης 15+ χρονών στους χειριστές μηχανών και συναρμολογητές

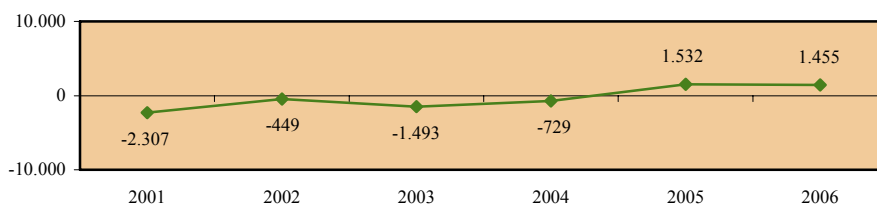

Απασχόληση 15+ χρονών στους χειριστές μηχανών και συναρμολογητές

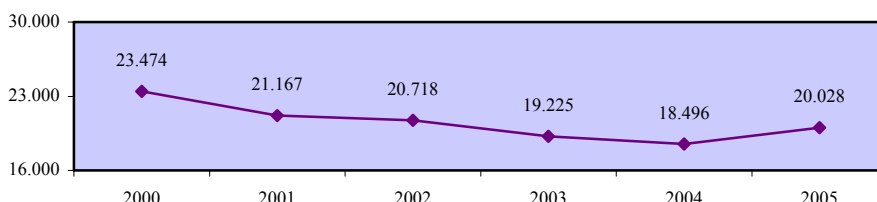

Ρυθμός μεταβολής απασχολούμενου πληθυσμού 15+ χρονών στους χειριστές μηχανών και συναρμολογητές - σύνολο

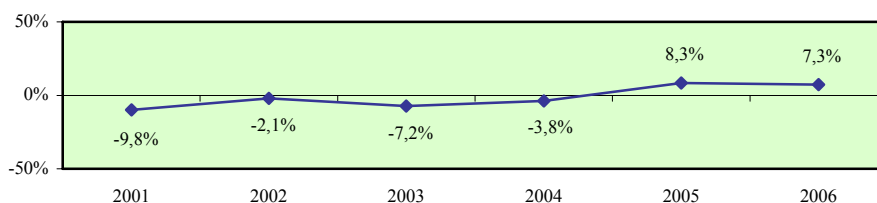

Ρυθμός μεταβολής απασχολούμενου πληθυσμού 15+ χρονών στους χειριστές μηχανών και συναρμολογητές - άνδρες

Περιγραφή δείκτη και πηγή πληροφοριών

Ο ρυθμός μεταβολής απασχολούμενου ανδρικού πληθυσμού 15+ χρονών στους χειριστές μηχανών και συναρμολογητές υπολογίζεται με τη διαίρεση της ετήσιας μεταβολής της απασχόλησης ανδρών 15+ χρονών στους χειριστές μηχανών και συναρμολογητές με την απασχόληση ανδρών 15+ χρονών στους χειριστές μηχανών και συναρμολογητές του προηγούμενου χρόνου.

$$\text{Ρυθμός μεταβολής} = \frac{\text{Ετήσια μεταβολή απασχόλησης ανδρών 15+ χρονών στους χειριστές μηχανών και συναρμολογητές}}{\text{Απασχόληση ανδρών 15+ χρονών στους χειριστές μηχανών και συναρμολογητές προηγούμενου χρόνου}} \times 100$$

Η πηγή πληροφοριών είναι η Έρευνα Εργατικού Δυναμικού που διεξάγεται από τη Στατιστική Υπηρεσία και αφορά το δεύτερο τρίμηνο του κάθε χρόνου.

Ετήσια μεταβολή απασχόλησης ανδρών 15+ χρονών στους χειριστές μηχανών και συναρμολογητές

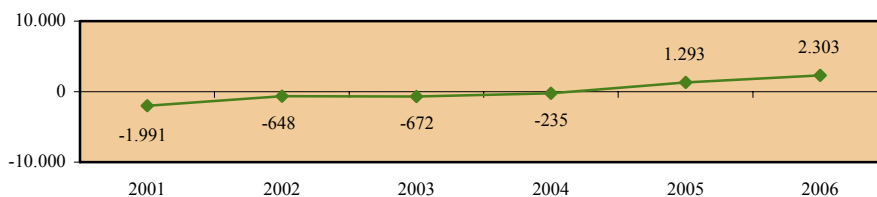

Απασχόληση ανδρών 15+ χρονών στους χειριστές μηχανών και συναρμολογητές

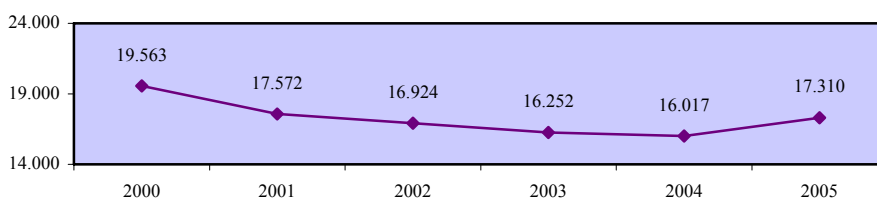

Ρυθμός μεταβολής απασχολούμενου πληθυσμού 15+ χρονών στους χειριστές μηχανών και συναρμολογητές - άνδρες

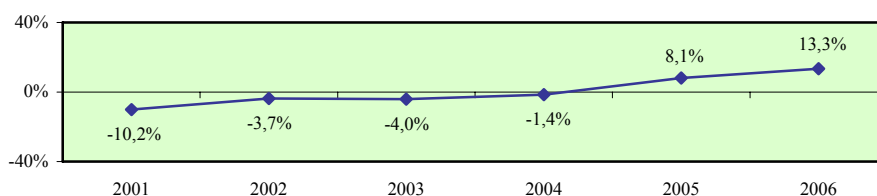

Ρυθμός μεταβολής απασχολούμενου πληθυσμού 15+ χρονών στους χειριστές μηχανών και συναρμολογητές - γυναίκες

Περιγραφή δείκτη και πηγή πληροφοριών

Ο ρυθμός μεταβολής απασχολούμενου γυναικείου πληθυσμού 15+ χρονών στους χειριστές μηχανών και συναρμολογητές υπολογίζεται με τη διαίρεση της ετήσιας μεταβολής της απασχόλησης γυναικών 15+ χρονών στους χειριστές μηχανών και συναρμολογητές με την απασχόληση γυναικών 15+ χρονών στους χειριστές μηχανών και συναρμολογητές του προηγούμενου χρόνου.

$$\text{Ρυθμός μεταβολής} = \frac{\text{Ετήσια μεταβολή απασχόλησης γυναικών 15+ χρονών στους χειριστές μηχανών και συναρμολογητές}}{\text{Απασχόληση γυναικών 15+ χρονών στους χειριστές μηχανών και συναρμολογητές προηγούμενου χρόνου}} \times 100$$

Η πηγή πληροφοριών είναι η Έρευνα Εργατικού Δυναμικού που διεξάγεται από τη Στατιστική Υπηρεσία και αφορά το δεύτερο τρίμηνο του κάθε χρόνου.

Ετήσια μεταβολή απασχόλησης γυναικών 15+ χρονών στους χειριστές μηχανών και συναρμολογητές

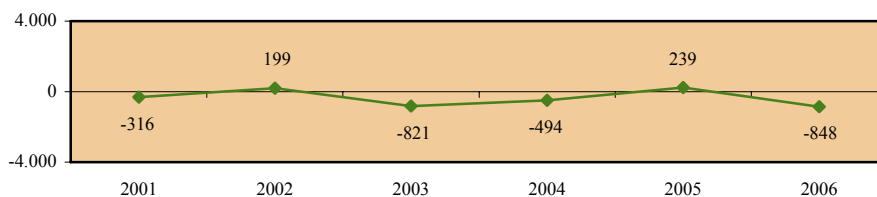

Απασχόληση γυναικών 15+ χρονών στους χειριστές μηχανών και συναρμολογητές

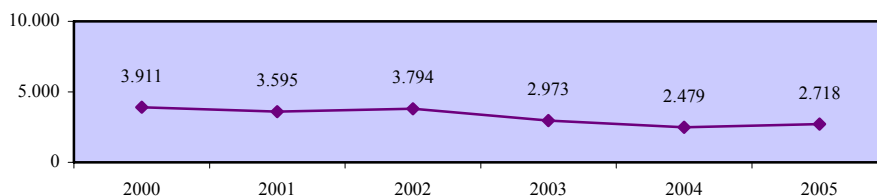

Ρυθμός μεταβολής απασχολούμενου πληθυσμού 15+ χρονών στους χειριστές μηχανών και συναρμολογητές - γυναίκες

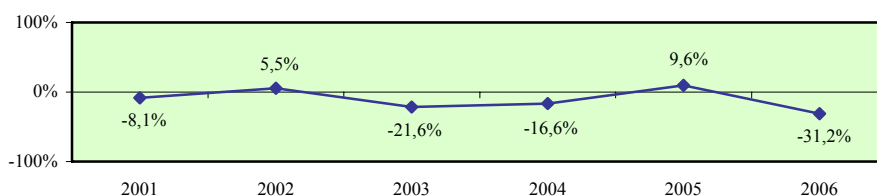

Χάσμα ρυθμών μεταβολής ανδρικού και γυναικείου απασχολούμενου πληθυσμού 15+ χρονών στους χειριστές μηχανών και συναρμολογητές

Περιγραφή δείκτη και πηγή πληροφοριών

Το χάσμα ρυθμών μεταβολής ανδρικού και γυναικείου απασχολούμενου πληθυσμού 15+ χρονών στους χειριστές μηχανών και συναρμολογητές υπολογίζεται με την αφαίρεση του ρυθμού μεταβολής απασχολούμενου γυναικείου πληθυσμού 15+ χρονών στους χειριστές μηχανών και συναρμολογητές από τον αντίστοιχο ρυθμό μεταβολής για τους άνδρες.

$$\text{Χάσμα} = \text{Ρυθμός μεταβολής ανδρών} - \text{Ρυθμός μεταβολής γυναικών}$$

Η πηγή πληροφοριών είναι η Έρευνα Εργατικού Δυναμικού που διεξάγεται από τη Στατιστική Υπηρεσία και αφορά το δεύτερο τρίμηνο του κάθε χρόνου.

Ρυθμός μεταβολής απασχολούμενου πληθυσμού 15+ χρονών στους χειριστές μηχανών και συναρμολογητές - άνδρες

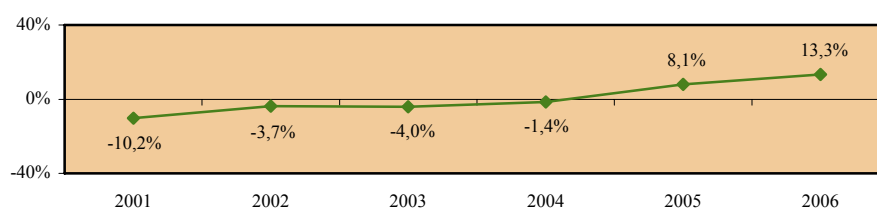

Ρυθμός μεταβολής απασχολούμενου πληθυσμού 15+ χρονών στους χειριστές μηχανών και συναρμολογητές - γυναίκες

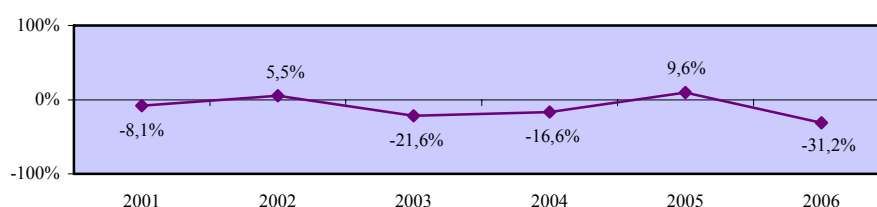

Χάσμα ρυθμών μεταβολής ανδρικού και γυναικείου απασχολούμενου πληθυσμού 15+ χρονών στους χειριστές μηχανών και συναρμολογητές

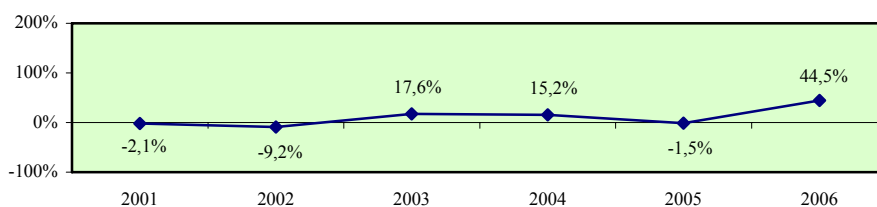

5.4.3. Ρυθμοί μεταβολής απασχολούμενου πληθυσμού 15+ χρονών στα επαγγέλματα κατώτερου επιπέδου

Σε αυτό το μέρος παρουσιάζονται οι ρυθμοί μεταβολής του απασχολούμενου πληθυσμού 15+ χρονών στα επαγγέλματα κατώτερου επιπέδου στην Κύπρο. Τα επαγγέλματα για τα οποία εξετάζονται οι ρυθμοί μεταβολής των απασχολουμένων προσδιορίζονται παραστατικά στο πιο κάτω διάγραμμα.

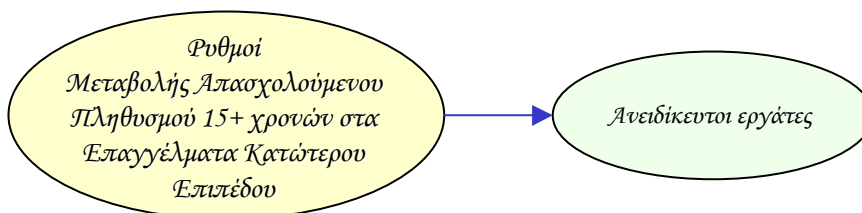

Οι δείκτες των ρυθμών μεταβολής του απασχολούμενου πληθυσμού στα επαγγέλματα κατώτερου επιπέδου υπολογίζονται τόσο για το σύνολο όσο και για τους άνδρες και τις γυναίκες. Επίσης, εξετάζεται το χάσμα το οποίο παρατηρείται στον κάθε δείκτη μεταξύ των δύο φύλων.

Τα στοιχεία και οι πληροφορίες που παρουσιάζονται για κάθε δείκτη αφορούν την περιγραφή του και την πηγή πληροφοριών καθώς και τα στοιχεία που αξιοποιήθηκαν στον υπολογισμό του. Επισημαίνεται ότι τα στοιχεία για τους ρυθμούς μεταβολής του απασχολούμενου πληθυσμού στα επαγγέλματα κατώτερου επιπέδου στα κράτη μέλη της Ευρωπαϊκής Ένωσης δεν είναι διαθέσιμα.

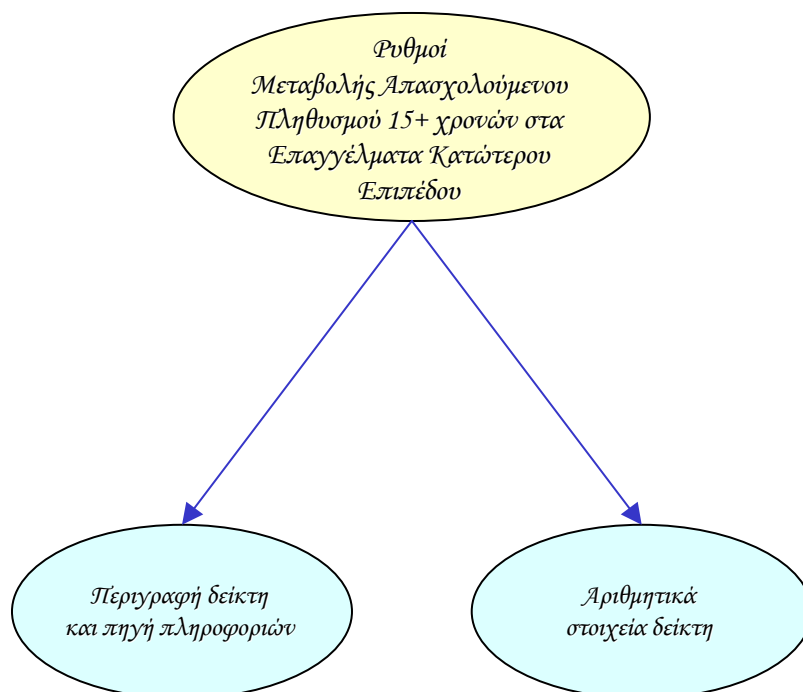

Ρυθμός μεταβολής απασχολούμενου πληθυσμού 15+ χρονών στα επαγγέλματα κατώτερου επιπέδου - σύνολο

Περιγραφή δείκτη και πηγή πληροφοριών

Ο ρυθμός μεταβολής απασχολούμενου πληθυσμού 15+ χρονών στα επαγγέλματα κατώτερου επιπέδου υπολογίζεται με τη διαίρεση της ετήσιας μεταβολής της απασχόλησης 15+ χρονών στα επαγγέλματα κατώτερου επιπέδου με την απασχόληση 15+ χρονών στα επαγγέλματα κατώτερου επιπέδου του προηγούμενου χρόνου.

$$\text{Ρυθμός μεταβολής} = \frac{\text{Ετήσια μεταβολή απασχόλησης 15+ χρονών στα επαγγέλματα κατώτερου επιπέδου}}{\text{Απασχόληση 15+ χρονών στα επαγγέλματα κατώτερου επιπέδου προηγούμενου χρόνου}} \times 100$$

Η πηγή πληροφοριών είναι η Έρευνα Εργατικού Δυναμικού που διεξάγεται από τη Στατιστική Υπηρεσία και αφορά το δεύτερο τρίμηνο του κάθε χρόνου.

Ετήσια μεταβολή απασχόλησης 15+ χρονών στα επαγγέλματα κατώτερου επιπέδου

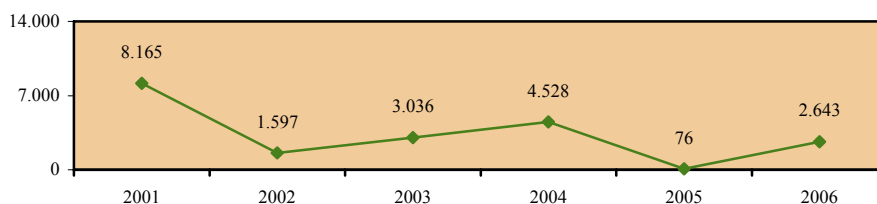

Απασχόληση 15+ χρονών στα επαγγέλματα κατώτερου επιπέδου

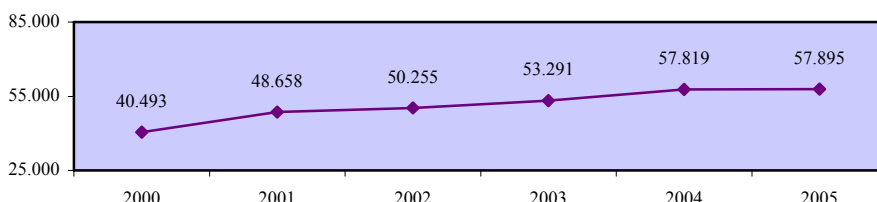

Ρυθμός μεταβολής απασχολούμενου πληθυσμού 15+ χρονών στα επαγγέλματα κατώτερου επιπέδου - σύνολο

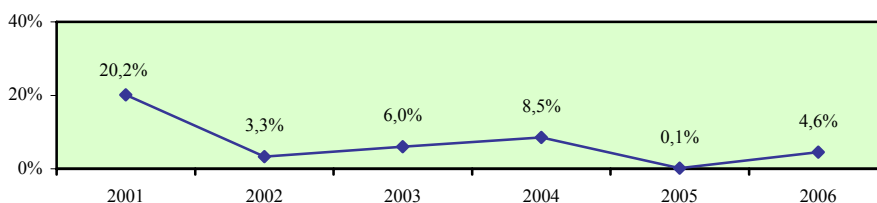

Ρυθμός μεταβολής απασχολούμενου πληθυσμού 15+ χρονών στα επαγγέλματα κατώτερου επιπέδου - άνδρες

Περιγραφή δείκτη και πηγή πληροφοριών

Ο ρυθμός μεταβολής απασχολούμενου ανδρικού πληθυσμού 15+ χρονών στα επαγγέλματα κατώτερου επιπέδου υπολογίζεται με τη διαίρεση της ετήσιας μεταβολής της απασχόλησης ανδρών 15+ χρονών στα επαγγέλματα κατώτερου επιπέδου με την απασχόληση ανδρών 15+ χρονών στα επαγγέλματα κατώτερου επιπέδου του προηγούμενου χρόνου.

$$\text{Ρυθμός μεταβολής} = \frac{\text{Ετήσια μεταβολή απασχόλησης ανδρών 15+ χρονών στα επαγγέλματα κατώτερου επιπέδου}}{\text{Απασχόληση ανδρών 15+ χρονών στα επαγγέλματα κατώτερου επιπέδου προηγούμενου χρόνου}} \times 100$$

Η πηγή πληροφοριών είναι η Έρευνα Εργατικού Δυναμικού που διεξάγεται από τη Στατιστική Υπηρεσία και αφορά το δεύτερο τρίμηνο του κάθε χρόνου.

Ετήσια μεταβολή απασχόλησης ανδρών 15+ χρονών στα επαγγέλματα κατώτερου επιπέδου

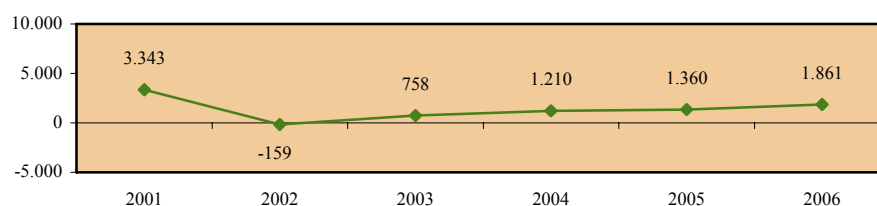

Απασχόληση ανδρών 15+ χρονών στα επαγγέλματα κατώτερου επιπέδου

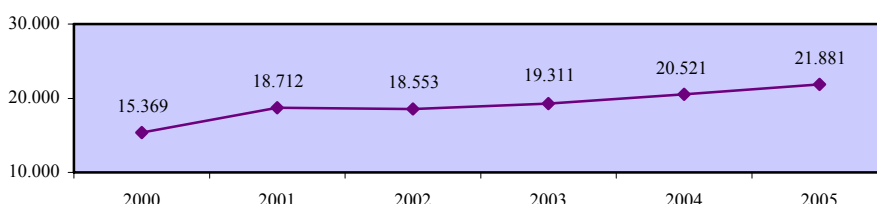

Ρυθμός μεταβολής απασχολούμενου πληθυσμού 15+ χρονών στα επαγγέλματα κατώτερου επιπέδου - άνδρες

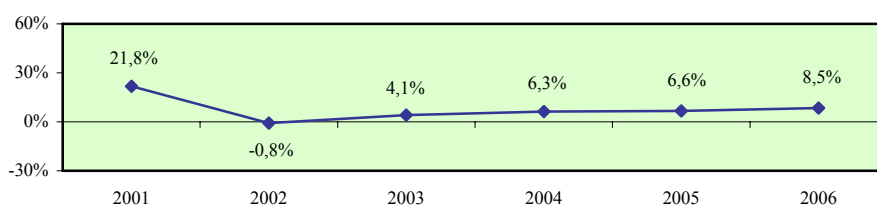

Ρυθμός μεταβολής απασχολούμενου πληθυσμού 15+ χρονών στα επαγγέλματα κατώτερου επιπέδου - γυναίκες

Περιγραφή δείκτη και πηγή πληροφοριών

Ο ρυθμός μεταβολής απασχολούμενου γυναικείου πληθυσμού 15+ χρονών στα επαγγέλματα κατώτερου επιπέδου υπολογίζεται με τη διαίρεση της ετήσιας μεταβολής της απασχόλησης γυναικών 15+ χρονών στα επαγγέλματα κατώτερου επιπέδου με την απασχόληση γυναικών 15+ χρονών στα επαγγέλματα κατώτερου επιπέδου του προηγούμενου χρόνου.

$$\text{Ρυθμός μεταβολής} = \frac{\text{Ετήσια μεταβολή απασχόλησης γυναικών 15+ χρονών στα επαγγέλματα κατώτερου επιπέδου}}{\text{Απασχόληση γυναικών 15+ χρονών στα επαγγέλματα κατώτερου επιπέδου προηγούμενου χρόνου}} \times 100$$

Η πηγή πληροφοριών είναι η Έρευνα Εργατικού Δυναμικού που διεξάγεται από τη Στατιστική Υπηρεσία και αφορά το δεύτερο τρίμηνο του κάθε χρόνου.

Ετήσια μεταβολή απασχόλησης γυναικών 15+ χρονών στα επαγγέλματα κατώτερου επιπέδου

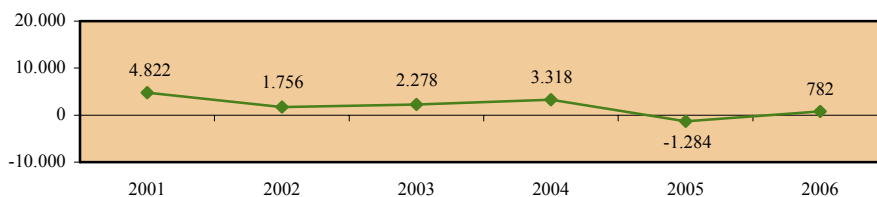

Απασχόληση γυναικών 15+ χρονών στα επαγγέλματα κατώτερου επιπέδου

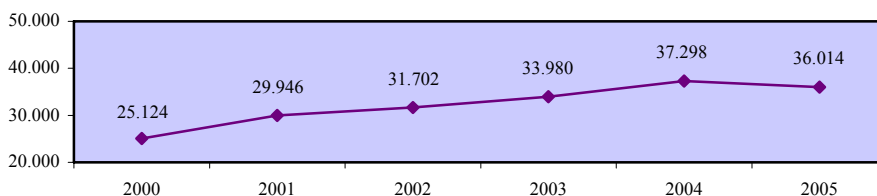

Ρυθμός μεταβολής απασχολούμενου πληθυσμού 15+ χρονών στα επαγγέλματα κατώτερου επιπέδου - γυναίκες

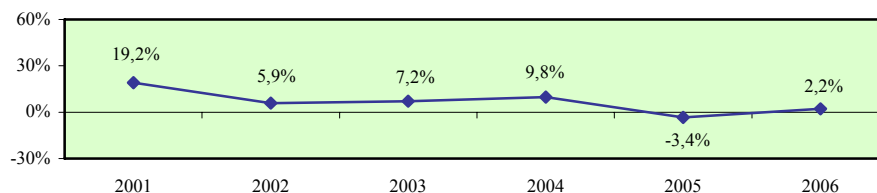

Χάσμα ρυθμών μεταβολής ανδρικού και γυναικείου απασχολούμενου πληθυσμού 15+ χρονών στα επαγγέλματα κατώτερου επιπέδου

Περιγραφή δείκτη και πηγή πληροφοριών

Το χάσμα ρυθμών μεταβολής ανδρικού και γυναικείου απασχολούμενου πληθυσμού 15+ χρονών στα επαγγέλματα κατώτερου επιπέδου υπολογίζεται με την αφαίρεση του ρυθμού μεταβολής απασχολούμενου γυναικείου πληθυσμού 15+ χρονών στα επαγγέλματα κατώτερου επιπέδου από τον αντίστοιχο ρυθμό μεταβολής για τους άνδρες.

$$\text{Χάσμα} = \text{Ρυθμός μεταβολής ανδρών} - \text{Ρυθμός μεταβολής γυναικών}$$

Η πηγή πληροφοριών είναι η Έρευνα Εργατικού Δυναμικού που διεξάγεται από τη Στατιστική Υπηρεσία και αφορά το δεύτερο τρίμηνο του κάθε χρόνου.

Ρυθμός μεταβολής απασχολούμενου πληθυσμού 15+ χρονών στα επαγγέλματα κατώτερου επιπέδου - άνδρες

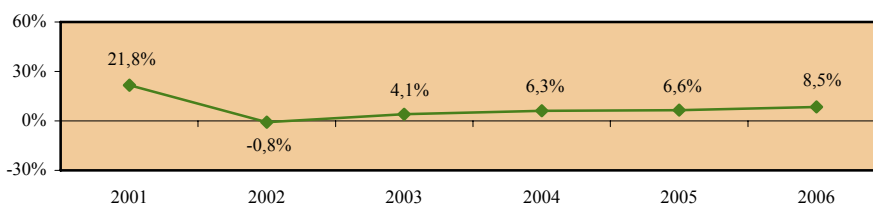

Ρυθμός μεταβολής απασχολούμενου πληθυσμού 15+ χρονών στα επαγγέλματα κατώτερου επιπέδου - γυναίκες



Χάσμα ρυθμών μεταβολής ανδρικού και γυναικείου απασχολούμενου πληθυσμού 15+ χρονών στα επαγγέλματα κατώτερου επιπέδου

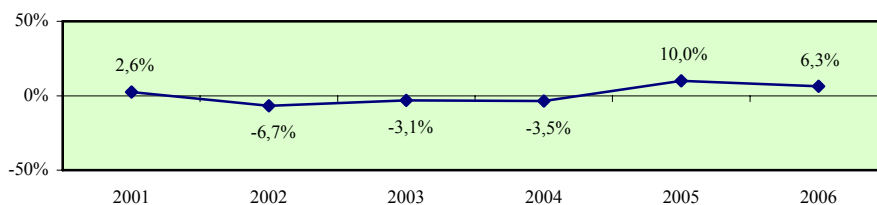

Ρυθμός μεταβολής απασχολούμενου πληθυσμού 15+ χρονών στους ανειδίκευτους εργάτες - σύνολο

Περιγραφή δείκτη και πηγή πληροφοριών

Ο ρυθμός μεταβολής απασχολούμενου πληθυσμού 15+ χρονών στους ανειδίκευτους εργάτες υπολογίζεται με τη διαίρεση της ετήσιας μεταβολής της απασχόλησης 15+ χρονών στους ανειδίκευτους εργάτες με την απασχόληση 15+ χρονών στους ανειδίκευτους εργάτες του προηγούμενου χρόνου.

$$\text{Ρυθμός μεταβολής} = \frac{\text{Ετήσια μεταβολή απασχόλησης 15+ χρονών στους ανειδίκευτους εργάτες}}{\text{Απασχόληση 15+ χρονών στους ανειδίκευτους εργάτες προηγούμενου χρόνου}} \times 100$$

Η πηγή πληροφοριών είναι η Έρευνα Εργατικού Δυναμικού που διεξάγεται από τη Στατιστική Υπηρεσία και αφορά το δεύτερο τρίμηνο του κάθε χρόνου.

Ετήσια μεταβολή απασχόλησης 15+ χρονών στους ανειδίκευτους εργάτες

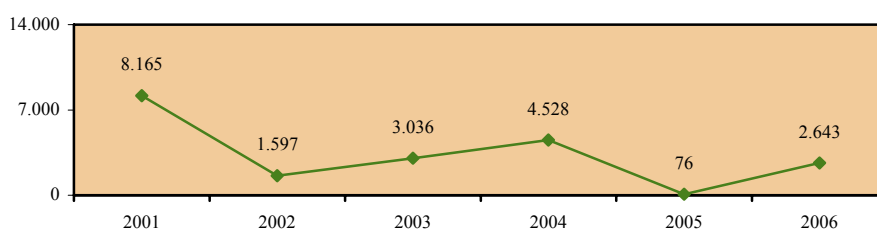

Απασχόληση 15+ χρονών στους ανειδίκευτους εργάτες

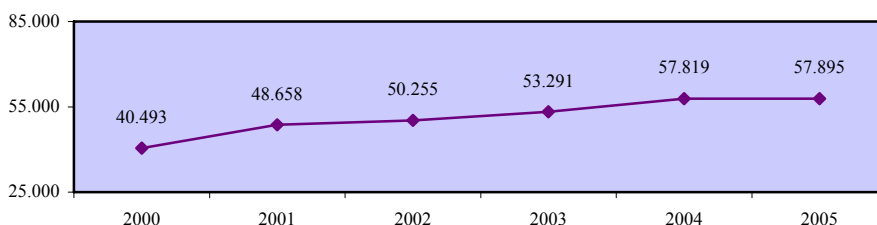

Ρυθμός μεταβολής απασχολούμενου πληθυσμού 15+ χρονών στους ανειδίκευτους εργάτες - σύνολο

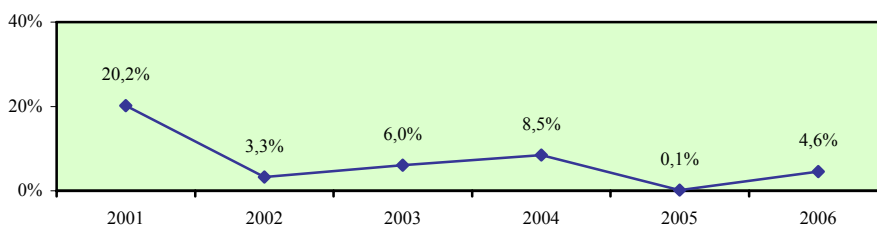

Ρυθμός μεταβολής απασχολούμενου πληθυσμού 15+ χρονών στους ανειδίκευτους εργάτες - άνδρες

Περιγραφή δείκτη και πηγή πληροφοριών

Ο ρυθμός μεταβολής απασχολούμενου ανδρικού πληθυσμού 15+ χρονών στους ανειδίκευτους εργάτες υπολογίζεται με τη διαίρεση της ετήσιας μεταβολής της απασχόλησης ανδρών 15+ χρονών στους ανειδίκευτους εργάτες με την απασχόληση ανδρών 15+ χρονών στους ανειδίκευτους εργάτες του προηγούμενου χρόνου.

$$\text{Ρυθμός μεταβολής} = \frac{\text{Ετήσια μεταβολή απασχόλησης ανδρών 15+ χρονών στους ανειδίκευτους εργάτες}}{\text{Απασχόληση ανδρών 15+ χρονών στους ανειδίκευτους εργάτες προηγούμενου χρόνου}} \times 100$$

Η πηγή πληροφοριών είναι η Έρευνα Εργατικού Δυναμικού που διεξάγεται από τη Στατιστική Υπηρεσία και αφορά το δεύτερο τρίμηνο του κάθε χρόνου.

Ετήσια μεταβολή απασχόλησης ανδρών 15+ χρονών στους ανειδίκευτους εργάτες

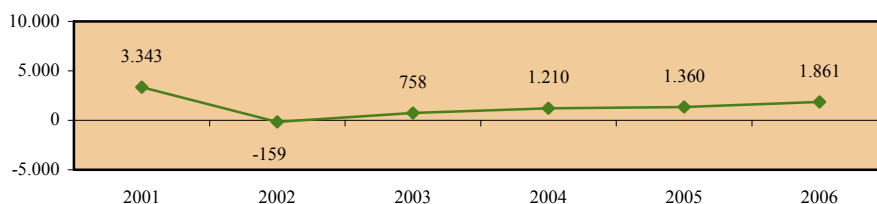

Απασχόληση ανδρών 15+ χρονών στους ανειδίκευτους εργάτες

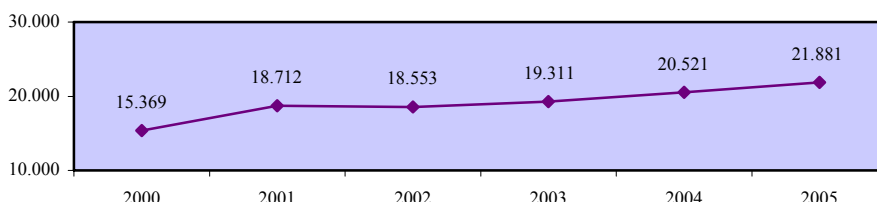

Ρυθμός μεταβολής απασχολούμενου πληθυσμού 15+ χρονών στους ανειδίκευτους εργάτες - άνδρες

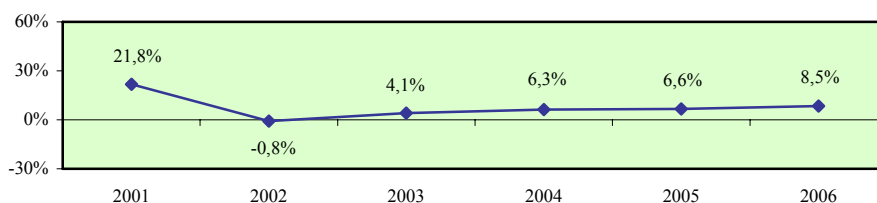

Ρυθμός μεταβολής απασχολούμενου πληθυσμού 15+ χρονών στους ανειδίκευτους εργάτες - γυναίκες

Περιγραφή δείκτη και πηγή πληροφοριών

Ο ρυθμός μεταβολής απασχολούμενου γυναικείου πληθυσμού 15+ χρονών στους ανειδίκευτους εργάτες υπολογίζεται με τη διαίρεση της ετήσιας μεταβολής της απασχόλησης γυναικών 15+ χρονών στους ανειδίκευτους εργάτες με την απασχόληση γυναικών 15+ χρονών στους ανειδίκευτους εργάτες του προηγούμενου χρόνου.

$$\text{Ρυθμός μεταβολής} = \frac{\text{Ετήσια μεταβολή απασχόλησης γυναικών 15+ χρονών στους ανειδίκευτους εργάτες}}{\text{Απασχόληση γυναικών 15+ χρονών στους ανειδίκευτους εργάτες προηγούμενου χρόνου}} \times 100$$

Η πηγή πληροφοριών είναι η Έρευνα Εργατικού Δυναμικού που διεξάγεται από τη Στατιστική Υπηρεσία και αφορά το δεύτερο τρίμηνο του κάθε χρόνου.

Ετήσια μεταβολή απασχόλησης γυναικών 15+ χρονών στους ανειδίκευτους εργάτες

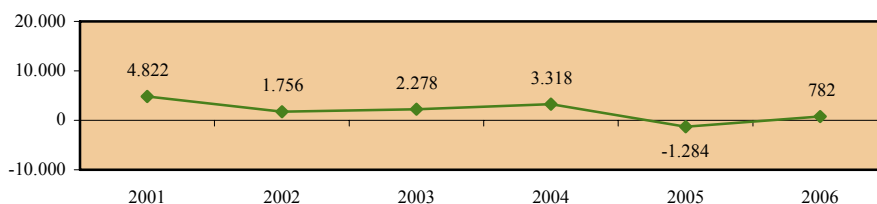

Απασχόληση γυναικών 15+ χρονών στους ανειδίκευτους εργάτες

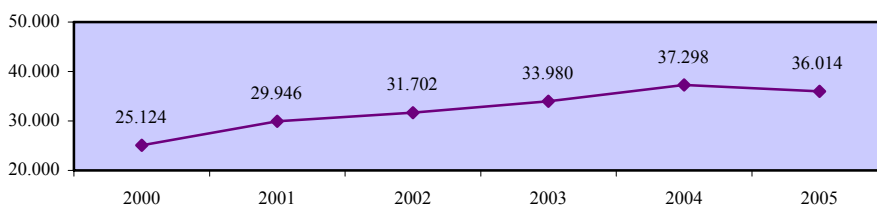

Ρυθμός μεταβολής απασχολούμενου πληθυσμού 15+ χρονών στους ανειδίκευτους εργάτες - γυναίκες

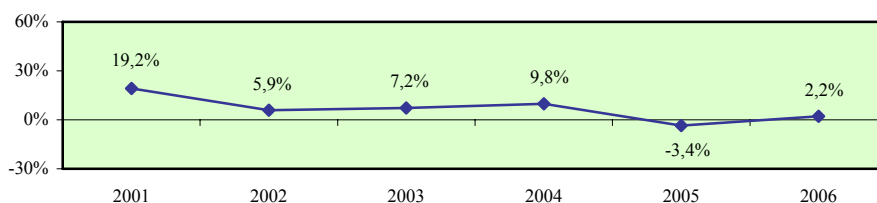

Χάσμα ρυθμών μεταβολής ανδρικού και γυναικείου απασχολούμενου πληθυσμού 15+ χρονών στους ανειδίκευτους εργάτες

Περιγραφή δείκτη και πηγή πληροφοριών

Το χάσμα ρυθμών μεταβολής ανδρικού και γυναικείου απασχολούμενου πληθυσμού 15+ χρονών στους ανειδίκευτους εργάτες υπολογίζεται με την αφαίρεση του ρυθμού μεταβολής απασχολούμενου γυναικείου πληθυσμού 15+ χρονών στους ανειδίκευτους εργάτες από τον αντίστοιχο ρυθμό μεταβολής για τους άνδρες.

$$\text{Χάσμα} = \text{Ρυθμός μεταβολής ανδρών} - \text{Ρυθμός μεταβολής γυναικών}$$

Η πηγή πληροφοριών είναι η Έρευνα Εργατικού Δυναμικού που διεξάγεται από τη Στατιστική Υπηρεσία και αφορά το δεύτερο τρίμηνο του κάθε χρόνου.

Ρυθμός μεταβολής απασχολούμενου πληθυσμού 15+ χρονών στους ανειδίκευτους εργάτες - άνδρες

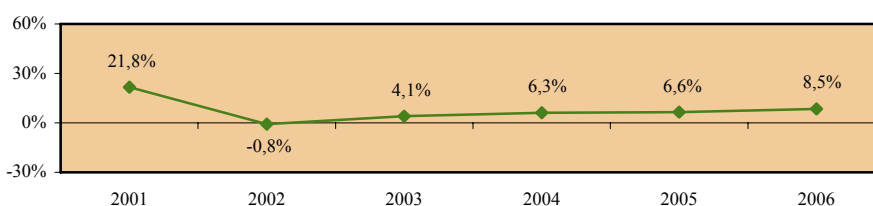

Ρυθμός μεταβολής απασχολούμενου πληθυσμού 15+ χρονών στους ανειδίκευτους εργάτες - γυναίκες

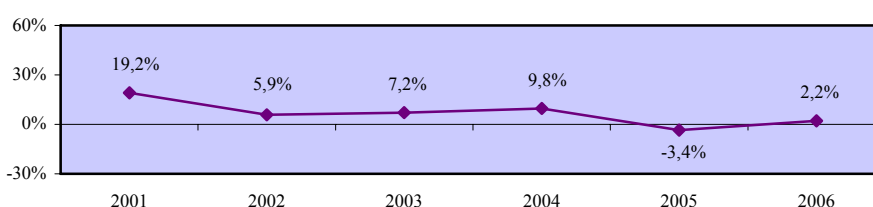

Χάσμα ρυθμών μεταβολής ανδρικού και γυναικείου απασχολούμενου πληθυσμού 15+ χρονών στους ανειδίκευτους εργάτες

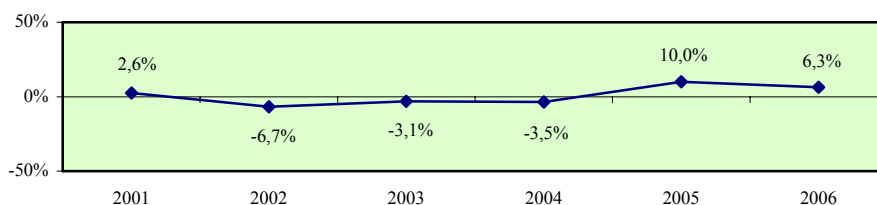

6. ΣΥΜΠΕΡΑΣΜΑΤΑ ΚΑΙ ΠΟΡΙΣΜΑΤΑ

Η μελέτη αυτή, η οποία εξετάζει τις διαχρονικές τάσεις των δεικτών συμμετοχής και προσφοράς στην αγορά εργασίας στην Κύπρο και την Ευρωπαϊκή Ένωση, εμπλουτίζει το ερευνητικό έργο της ΑνΑΔ σε σχέση με την ανάλυση της κατάστασης στην αγορά εργασίας. Παράλληλα, οι πληροφορίες και τα αριθμητικά δεδομένα που περιέχονται στη μελέτη ενισχύουν το γνωσιολογικό απόθεμα της Κύπρου.

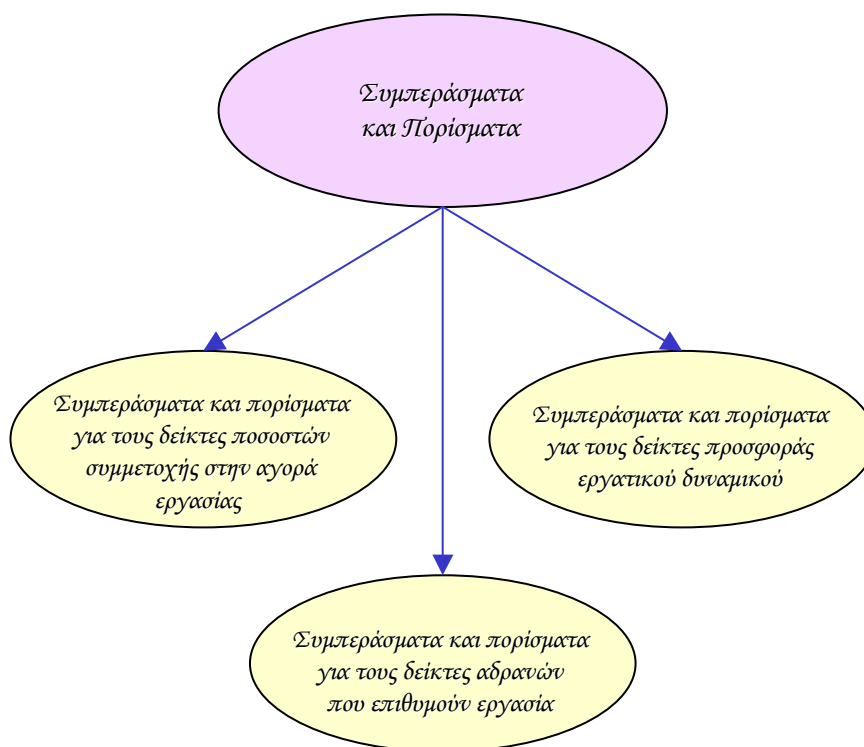

Στο κεφάλαιο αυτό καταγράφονται οι κυριότερες διαπιστώσεις και τα πορίσματα της μελέτης που αναδύονται από την ανάλυση και εξέταση των διαχρονικών τάσεων που αποτυπώνονται σχετικά με τους δείκτες συμμετοχής και προσφοράς στην αγορά εργασίας στην Κύπρο και τις χώρες της Ευρωπαϊκής Ένωσης κατά την περίοδο 2000-2006.

Σε πρώτο στάδιο αναλύονται οι διαπιστώσεις και τα συμπεράσματα για τις διαχρονικές τάσεις που παρατηρούνται στην Κύπρο και τις χώρες της Ευρωπαϊκής Ένωσης σε σχέση με τους δείκτες ποσοστών συμμετοχής στην αγορά εργασίας, τους δείκτες αδρανών που επιθυμούν εργασία και τους δείκτες προσφοράς εργατικού δυναμικού. Ακολουθούν τα πορίσματα τα οποία πηγάζουν συγκρίνοντας τη διαχρονική εικόνα των κυριότερων δεικτών συμμετοχής και προσφοράς στην αγορά εργασίας στην Κύπρο με την αντίστοιχη εικόνα που παρουσιάζεται στις χώρες της Ευρωπαϊκής Ένωσης.

6.1. Διαπιστώσεις και συμπεράσματα για τους δείκτες ποσοστών συμμετοχής στην αγορά εργασίας

Στο υποκεφάλαιο αυτό εξετάζονται οι βασικές διαπιστώσεις και τα συμπεράσματα τα οποία προκύπτουν από την ανάλυση των δεικτών των ποσοστών συμμετοχής στην αγορά εργασίας στην Κύπρο και τις χώρες της Ευρωπαϊκής Ένωσης. Συγκεκριμένα, εξετάζεται η διαχρονική εικόνα της περιόδου 2000-2006 αναφορικά με τα γενικά ποσοστά συμμετοχής στην αγορά εργασίας του πληθυσμού 15-64 χρονών τόσο στο σύνολο όσο και στους άνδρες και τις γυναίκες.

Στο Σχεδιάγραμμα 22 παρουσιάζεται το γενικό ποσοστό συμμετοχής στην αγορά εργασίας του πληθυσμού 15-64 χρονών στην Κύπρο την περίοδο 2000-2006 καθώς και ο μέσος όρος και η καλύτερη επίδοση στις χώρες της Ευρωπαϊκής Ένωσης.

Σύμφωνα με το Σχεδιάγραμμα 22 φαίνεται ότι **το γενικό ποσοστό συμμετοχής στην αγορά εργασίας του πληθυσμού 15-64 χρονών στην Κύπρο κυμαίνεται σε υψηλότερα επίπεδα από το μέσο όρο στην Ευρωπαϊκή Ένωση ενώ συγκριτικά με την καλύτερη επίδοση που σημειώνεται στην Ευρωπαϊκή Ένωση είναι αισθητά χαμηλότερο**. Επισημαίνεται όμως ότι η διαφορά ανάμεσα στα ποσοστά στην Κύπρο και την καλύτερη επίδοση στην Ευρωπαϊκή

Ένωση σημείωσε διαχρονικά πτώση και από 11,1% που ήταν το 2000 κατήλθε στο 7,2% το 2005.

ΣΧΕΔΙΑΓΡΑΜΜΑ 22
ΓΕΝΙΚΟ ΠΟΣΟΣΤΟ ΣΥΜΜΕΤΟΧΗΣ ΣΤΗΝ
ΑΓΟΡΑ ΕΡΓΑΣΙΑΣ ΠΛΗΘΥΣΜΟΥ 15-64 ΧΡΟΝΩΝ
ΣΤΗΝ ΚΥΠΡΟ ΚΑΙ ΤΙΣ ΧΩΡΕΣ ΤΗΣ ΕΥΡΩΠΑΪΚΗΣ
ΕΝΩΣΗΣ ΤΗΝ ΠΕΡΙΟΔΟ 2000-2006

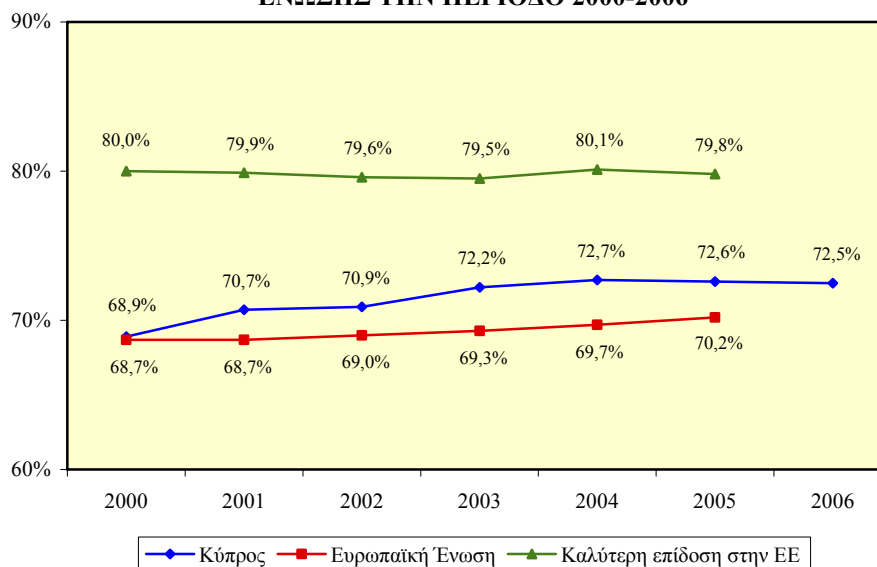

Στα Σχεδιαγράμματα 23 και 24 απεικονίζεται αντίστοιχα το γενικό ποσοστό συμμετοχής στην αγορά εργασίας του ανδρικού και του γυναικείου πληθυσμού 15-64 χρονών στην Κύπρο την περίοδο 2000-2006 καθώς και ο μέσος όρος και η καλύτερη επίδοση στις χώρες της Ευρωπαϊκής Ένωσης.

Το γενικό ποσοστό συμμετοχής στην αγορά εργασίας των ανδρών 15-64 χρονών στην Κύπρο παρουσιάζεται αισθητά μεγαλύτερο από το μέσο όρο στην Ευρωπαϊκή Ένωση ενώ συγκριτικά με την καλύτερη επίδοση στην Ευρωπαϊκή Ένωση κυμαίνεται σε χαμηλότερα επίπεδα. Επισημαίνεται ότι η διαφορά ανάμεσα στα ποσοστά στην Κύπρο και την καλύτερη επίδοση στην Ευρωπαϊκή Ένωση εμφάνισε διαχρονικά σημαντική μείωση και από 2,9% το 2000 κατήλθε μόλις στο 0,5% το 2005.

ΣΧΕΔΙΑΓΡΑΜΜΑ 23
ΓΕΝΙΚΟ ΠΟΣΟΣΤΟ ΣΥΜΜΕΤΟΧΗΣ ΣΤΗΝ
ΑΓΟΡΑ ΕΡΓΑΣΙΑΣ ΑΝΔΡΙΚΟΥ ΠΛΗΘΥΣΜΟΥ 15-64
ΧΡΟΝΩΝ ΣΤΗΝ ΚΥΠΡΟ ΚΑΙ ΤΙΣ ΧΩΡΕΣ ΤΗΣ
ΕΥΡΩΠΑΪΚΗΣ ΕΝΩΣΗΣ ΤΗΝ ΠΕΡΙΟΔΟ 2000-2006

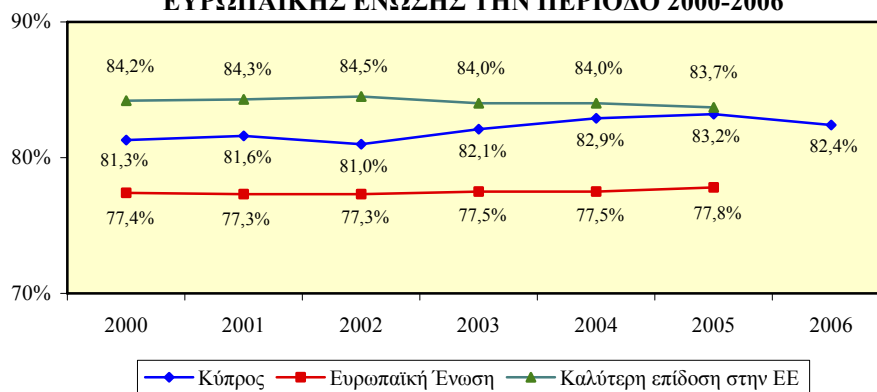

Το γενικό ποσοστό συμμετοχής στην αγορά εργασίας των γυναικών 15-64 χρονών στην Κύπρο είναι ελαφρώς ψηλότερο από το μέσο όρο στην Ευρωπαϊκή Ένωση ενώ παρουσιάζεται σε πολύ χαμηλότερα επίπεδα από την καλύτερη επίδοση στην Ευρωπαϊκή Ένωση. Ειδικότερα, η διαφορά ανάμεσα στα ποσοστά στην Κύπρο και την καλύτερη επίδοση στην Ευρωπαϊκή Ένωση μειώθηκε από το 2000 (18,3%) μέχρι το 2003 (12,3%) ενώ στη συνέχεια υπήρξε μικρή αύξηση και ανήλθε στο 13,2% κατά το 2005.

ΣΧΕΔΙΑΓΡΑΜΜΑ 24
ΓΕΝΙΚΟ ΠΟΣΟΣΤΟ ΣΥΜΜΕΤΟΧΗΣ ΣΤΗΝ
ΑΓΟΡΑ ΕΡΓΑΣΙΑΣ ΓΥΝΑΙΚΕΙΟΥ ΠΛΗΘΥΣΜΟΥ 15-64
ΧΡΟΝΩΝ ΣΤΗΝ ΚΥΠΡΟ ΚΑΙ ΤΙΣ ΧΩΡΕΣ ΤΗΣ
ΕΥΡΩΠΑΪΚΗΣ ΕΝΩΣΗΣ ΤΗΝ ΠΕΡΙΟΔΟ 2000-2006

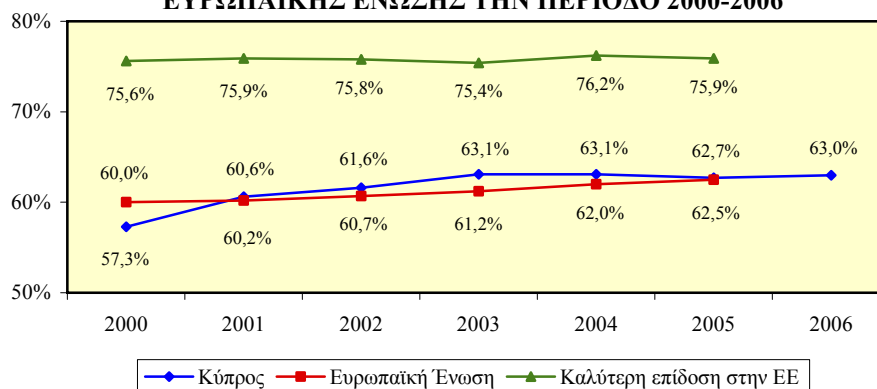

6.2. Διαπιστώσεις και συμπεράσματα για τους δείκτες αδρανών που επιθυμούν εργασία

Το υποκεφάλαιο αυτό παρουσιάζει τις βασικές διαπιστώσεις και τα συμπεράσματα τα οποία προκύπτουν από την εξέταση των δεικτών των αδρανών που επιθυμούν εργασία στην Κύπρο και τις χώρες της Ευρωπαϊκής Ένωσης. Ειδικότερα, εξετάζεται η διαχρονική εικόνα της περιόδου 2000-2006 αναφορικά με τα γενικά ποσοστά των αδρανών 15-64 χρονών που επιθυμούν εργασία³ τόσο στο σύνολο όσο και στους άνδρες και τις γυναίκες.

Στο Σχεδιάγραμμα 25 παρουσιάζεται το γενικό ποσοστό των αδρανών 15-64 χρονών που επιθυμούν εργασία στην Κύπρο την περίοδο 2000-2006 καθώς και ο μέσος όρος και η καλύτερη επίδοση στις χώρες της Ευρωπαϊκής Ένωσης.

Από το Σχεδιάγραμμα 25 διαπιστώνεται ότι **το γενικό ποσοστό των αδρανών 15-64 χρονών που επιθυμούν εργασία στην Κύπρο είναι αισθητά χαμηλότερο από το μέσο όρο στην Ευρωπαϊκή Ένωση και πολύ χαμηλότερο από την καλύτερη επίδοση στην Ευρωπαϊκή Ένωση**. Επισημαίνεται όμως ότι η διαφορά στα ποσοστά στην Κύπρο και την καλύτερη επίδοση στην Ευρωπαϊκή Ένωση έχει διαχρονικά πτωτική τάση και από 10,1% το 2003 κατήλθε στο 7,9% το 2005.

ΣΧΕΔΙΑΓΡΑΜΜΑ 25
ΓΕΝΙΚΟ ΠΟΣΟΣΤΟ ΑΔΡΑΝΩΝ 15-64 ΧΡΟΝΩΝ
ΠΟΥ ΕΠΙΘΥΜΟΥΝ ΕΡΓΑΣΙΑ ΣΤΗΝ ΚΥΠΡΟ ΚΑΙ
ΤΙΣ ΧΩΡΕΣ ΤΗΣ ΕΥΡΩΠΑΪΚΗΣ ΕΝΩΣΗΣ
ΤΗΝ ΠΕΡΙΟΔΟ 2000-2006

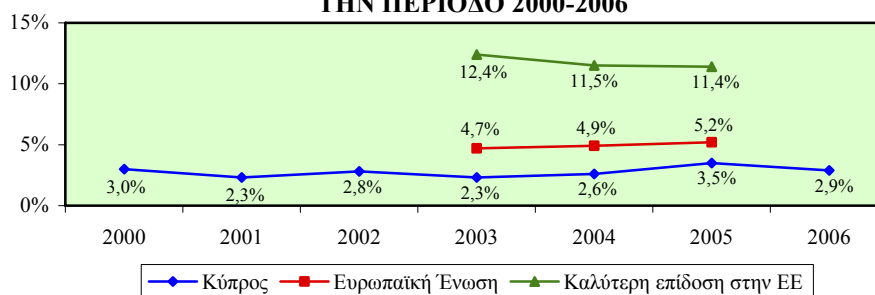

Τα Σχεδιαγράμματα 26 και 27 δείχνουν αντίστοιχα το γενικό ποσοστό των αδρανών ανδρών και γυναικών 15-64 χρονών που επιθυμούν

³ Το γενικό ποσοστό αδρανών 15-64 χρονών που επιθυμούν εργασία υπολογίζεται με τη διαίρεση του αριθμού των αδρανών 15-64 χρονών που επιθυμούν εργασία με τον αριθμό του πληθυσμού της ίδιας ηλικιακής ομάδας.

εργασία στην Κύπρο την περίοδο 2000-2006 καθώς και το μέσο όρο και την καλύτερη επίδοση στις χώρες της Ευρωπαϊκής Ένωσης.

Το γενικό ποσοστό των αδρανών ανδρών 15-64 χρονών που επιθυμούν εργασία στην Κύπρο είναι έκδηλα χαμηλότερο από το μέσο όρο στην Ευρωπαϊκή Ένωση και πολύ χαμηλότερο από την καλύτερη επίδοση στην Ευρωπαϊκή Ένωση. Η διαφορά ανάμεσα στα ποσοστά στην Κύπρο και την καλύτερη επίδοση στην Ευρωπαϊκή Ένωση το 2003 βρισκόταν στο 8,6% και το 2005 στο 8,2%.

ΣΧΕΔΙΑΓΡΑΜΜΑ 26
ΓΕΝΙΚΟ ΠΟΣΟΣΤΟ ΑΔΡΑΝΩΝ ΑΝΔΡΩΝ
15-64 ΧΡΟΝΩΝ ΠΟΥ ΕΠΙΘΥΜΟΥΝ ΕΡΓΑΣΙΑ
ΣΤΗΝ ΚΥΠΡΟ ΚΑΙ ΤΙΣ ΧΩΡΕΣ ΤΗΣ ΕΥΡΩΠΑΪΚΗΣ
ΕΝΩΣΗΣ ΤΗΝ ΠΕΡΙΟΔΟ 2000-2006

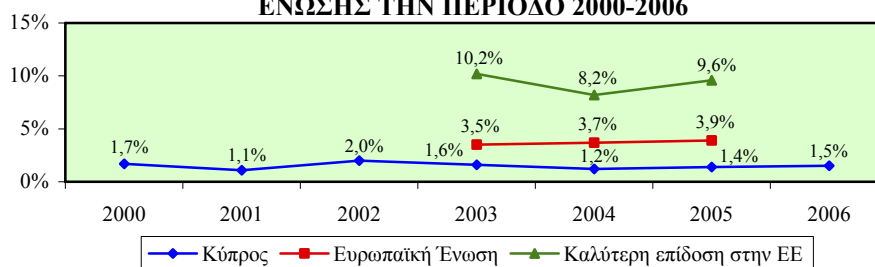

Σε χαμηλότερα επίπεδα παρουσιάζεται επίσης το γενικό ποσοστό των αδρανών γυναικών 15-64 χρονών που επιθυμούν εργασία στην Κύπρο από το μέσο όρο στην Ευρωπαϊκή Ένωση και σε πολύ χαμηλότερα επίπεδα συγκριτικά με την καλύτερη επίδοση στην Ευρωπαϊκή Ένωση. Επισημαίνεται όμως ότι η διαφορά ανάμεσα στα ποσοστά στην Κύπρο και την καλύτερη επίδοση στην Ευρωπαϊκή Ένωση μειώθηκε και από 11,5% το 2003 κατήλθε στο 7,6% το 2005.

ΣΧΕΔΙΑΓΡΑΜΜΑ 27
ΓΕΝΙΚΟ ΠΟΣΟΣΤΟ ΑΔΡΑΝΩΝ ΓΥΝΑΙΚΩΝ
15-64 ΧΡΟΝΩΝ ΠΟΥ ΕΠΙΘΥΜΟΥΝ ΕΡΓΑΣΙΑ
ΣΤΗΝ ΚΥΠΡΟ ΚΑΙ ΤΙΣ ΧΩΡΕΣ ΤΗΣ ΕΥΡΩΠΑΪΚΗΣ
ΕΝΩΣΗΣ ΤΗΝ ΠΕΡΙΟΔΟ 2000-2006

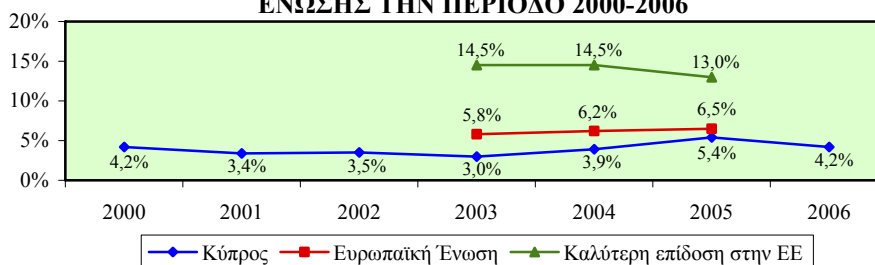

6.3. Διαπιστώσεις και συμπεράσματα για τους δείκτες προσφοράς εργατικού δυναμικού

Στο υποκεφάλαιο αυτό αναλύονται οι βασικές διαπιστώσεις και τα συμπεράσματα τα οποία προκύπτουν από την ανάλυση των δεικτών προσφοράς εργατικού δυναμικού στην Κύπρο και τις χώρες της Ευρωπαϊκής Ένωσης. Ειδικότερα, εξετάζονται οι ρυθμοί μεταβολής του απασχολούμενου πληθυσμού 15+ χρονών τόσο συνολικά όσο και κατά οικονομικό τομέα και επαγγελματική κατηγορία.

6.3.1. Γενικοί ρυθμοί μεταβολής απασχολούμενου πληθυσμού 15+ χρονών

Στο Σχεδιάγραμμα 28 απεικονίζεται ο γενικός ρυθμός μεταβολής του απασχολούμενου πληθυσμού 15+ χρονών στην Κύπρο την περίοδο 2000-2006 καθώς και ο μέσος όρος και η καλύτερη επίδοση στις χώρες της Ευρωπαϊκής Ένωσης.

Από το Σχεδιάγραμμα 28 προκύπτει ότι ο γενικός ρυθμός μεταβολής του απασχολούμενου πληθυσμού 15+ χρονών στην Κύπρο είναι αισθητά μεγαλύτερος από το μέσο όρο στην Ευρωπαϊκή Ένωση ενώ, με εξαίρεση το 2002 και το 2005, κυμαίνεται σχεδόν στα ίδια επίπεδα με την καλύτερη επίδοση στην Ευρωπαϊκή Ένωση. Επισημαίνεται ότι κατά το 2003 η Κύπρος σημείωσε την καλύτερη επίδοση στην Ευρωπαϊκή Ένωση.

ΣΧΕΔΙΑΓΡΑΜΜΑ 28
ΓΕΝΙΚΟΣ ΡΥΘΜΟΣ ΜΕΤΑΒΟΛΗΣ
ΑΠΑΣΧΟΛΟΥΜΕΝΟΥ ΠΛΗΘΥΣΜΟΥ 15+ ΧΡΟΝΩΝ
ΣΤΗΝ ΚΥΠΡΟ ΚΑΙ ΤΙΣ ΧΩΡΕΣ ΤΗΣ ΕΥΡΩΠΑΪΚΗΣ
ΕΝΩΣΗΣ ΤΗΝ ΠΕΡΙΟΔΟ 2001-2006

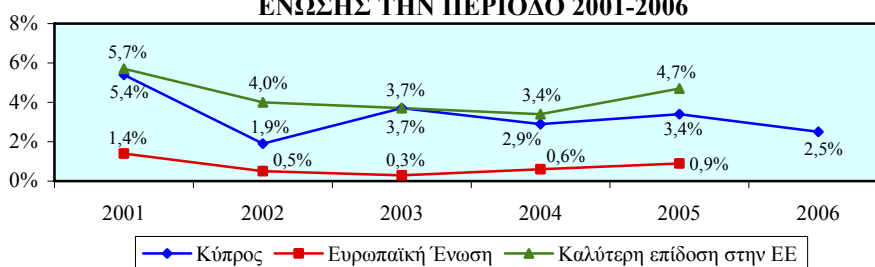

Στα Σχεδιαγράμματα 29 και 30 φαίνεται αντίστοιχα ο γενικός ρυθμός μεταβολής του απασχολούμενου ανδρικού και γυναικείου πληθυσμού 15+ χρονών στην Κύπρο την περίοδο 2000-2006 καθώς και ο μέσος όρος και η καλύτερη επίδοση στις χώρες της Ευρωπαϊκής Ένωσης.

Την καλύτερη επίδοση στην Ευρωπαϊκή Ένωση το 2003, το 2004 και το 2005 παρουσίασε η Κύπρος σε σχέση με το γενικό ρυθμό μεταβολής των απασχολούμενων ανδρών 15+ χρονών. Ειδικότερα, ο γενικός ρυθμός αύξησης το 2003 έφτανε στο 2,7% ενώ το 2004 και το 2005 ανερχόταν στο 4,2%. Επισημαίνεται ότι ο ρυθμός αυτός στην Κύπρος, με εξαίρεση το 2002, είναι πολύ ψηλότερος από το μέσο όρο που εμφανίζεται στην Ευρωπαϊκή Ένωση.

ΣΧΕΔΙΑΓΡΑΜΜΑ 29
ΓΕΝΙΚΟΣ ΡΥΘΜΟΣ ΜΕΤΑΒΟΛΗΣ
ΑΠΑΣΧΟΛΟΥΜΕΝΟΥ ΑΝΔΡΙΚΟΥ ΠΛΗΘΥΣΜΟΥ
15+ ΧΡΟΝΩΝ ΣΤΗΝ ΚΥΠΡΟ ΚΑΙ ΤΙΣ ΧΩΡΕΣ ΤΗΣ
ΕΥΡΩΠΑΪΚΗΣ ΕΝΩΣΗΣ ΤΗΝ ΠΕΡΙΟΔΟ 2001-2006

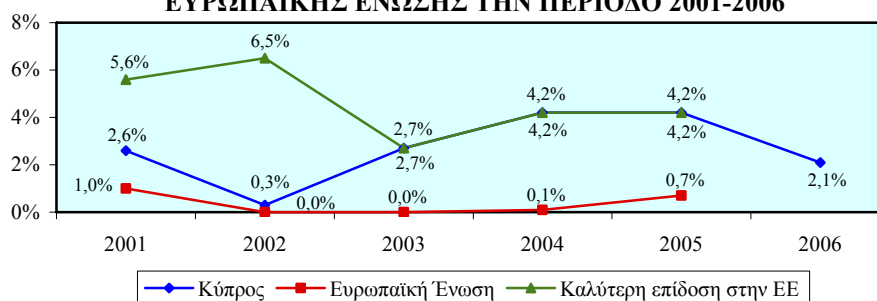

Ο γενικός ρυθμός μεταβολής των απασχολούμενων γυναικών 15+ χρονών στην Κύπρο εμφανίζεται ψηλότερος από το μέσο όρο στην Ευρωπαϊκή Ένωση ενώ, με εξαίρεση το 2001, είναι σημαντικά χαμηλότερος από την καλύτερη επίδοση στην Ευρωπαϊκή Ένωση. Επισημαίνεται ότι το 2001 η Κύπρος σημείωσε την καλύτερη επίδοση στην Ευρωπαϊκή Ένωση.

ΣΧΕΔΙΑΓΡΑΜΜΑ 30
ΓΕΝΙΚΟΣ ΡΥΘΜΟΣ ΜΕΤΑΒΟΛΗΣ
ΑΠΑΣΧΟΛΟΥΜΕΝΟΥ ΓΥΝΑΙΚΕΙΟΥ ΠΛΗΘΥΣΜΟΥ
15+ ΧΡΟΝΩΝ ΣΤΗΝ ΚΥΠΡΟ ΚΑΙ ΤΙΣ ΧΩΡΕΣ ΤΗΣ
ΕΥΡΩΠΑΪΚΗΣ ΕΝΩΣΗΣ ΤΗΝ ΠΕΡΙΟΔΟ 2001-2006

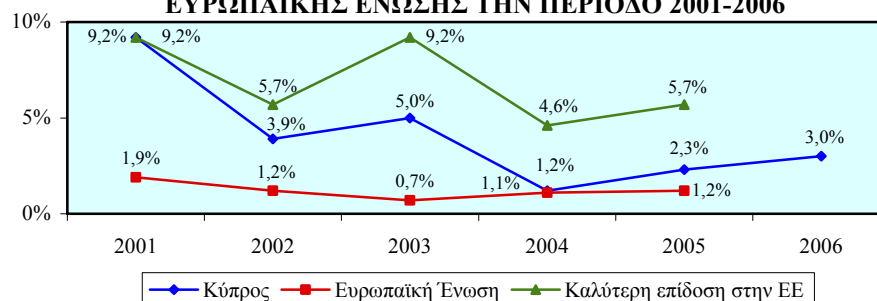

6.3.2. Μεταβολή απασχολούμενου πληθυσμού 15+ χρονών κατά τομέα οικονομικής δραστηριότητας

Στο Σχεδιάγραμμα 31 παρουσιάζεται ο ρυθμός μεταβολής του απασχολούμενου πληθυσμού 15+ χρονών στον τριτογενή τομέα στην Κύπρο την περίοδο 2000-2006 καθώς και ο μέσος όρος και η καλύτερη επίδοση στις χώρες της Ευρωπαϊκής Ένωσης.

Ο ρυθμός μεταβολής του απασχολούμενου πληθυσμού 15+ χρονών στον τριτογενή τομέα στην Κύπρο είναι έκδηλα μεγαλύτερος από το μέσο όρο στην Ευρωπαϊκή Ένωση ενώ, με εξαίρεση το 2001, εμφανίζεται αισθητά μικρότερος από την καλύτερη επίδοση στην που σημειώνεται Ευρωπαϊκή Ένωση. Η διαφορά ανάμεσα στους ρυθμούς στην Κύπρο και την καλύτερη επίδοση στην Ευρωπαϊκή Ένωση το 2001 βρισκόταν στο 0,5% ενώ το 2003 ανήλθε στο 3,2%.

ΣΧΕΔΙΑΓΡΑΜΜΑ 31
ΡΥΘΜΟΣ ΜΕΤΑΒΟΛΗΣ ΑΠΑΣΧΟΛΟΥΜΕΝΟΥ
ΠΛΗΘΥΣΜΟΥ 15+ ΧΡΟΝΩΝ ΣΤΟΝ ΤΡΙΤΟΓΕΝΗ
ΤΟΜΕΑ ΣΤΗΝ ΚΥΠΡΟ ΚΑΙ ΤΙΣ ΧΩΡΕΣ ΤΗΣ
ΕΥΡΩΠΑΪΚΗΣ ΕΝΩΣΗΣ ΤΗΝ ΠΕΡΙΟΔΟ 2001-2006

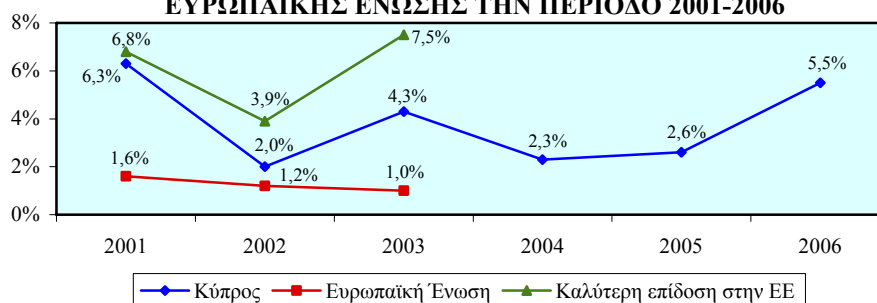

Ο ρυθμός μεταβολής του απασχολούμενου πληθυσμού 15+ χρονών στο δευτερογενή τομέα στην Κύπρο την περίοδο 2000-2006 καθώς και ο μέσος όρος και η καλύτερη επίδοση στις χώρες της Ευρωπαϊκής Ένωσης παρουσιάζεται στο Σχεδιάγραμμα 32.

Την καλύτερη επίδοση στην Ευρωπαϊκή Ένωση σε σχέση με το ρυθμό μεταβολής του απασχολούμενου πληθυσμού 15+ χρονών στο δευτερογενή τομέα εμφάνισε η Κύπρος το 2001. Στη συνέχεια όμως ο ρυθμός μεταβολής στην Κύπρο κυμάνθηκε σε αρκετά χαμηλότερα επίπεδα από την καλύτερη επίδοση στην Ευρωπαϊκή Ένωση με τη διαφορά το 2002 να φτάνει στο 1,4% και το 2003 στο 5,4%. Επισημαίνεται ότι ο ρυθμός στην Κύπρο είναι πολύ ψηλότερος από το μέσο όρο που παρατηρείται στην Ευρωπαϊκή Ένωση.

ΣΧΕΔΙΑΓΡΑΜΜΑ 32
ΡΥΘΜΟΣ ΜΕΤΑΒΟΛΗΣ ΑΠΑΣΧΟΛΟΥΜΕΝΟΥ
ΠΛΗΘΥΣΜΟΥ 15+ ΧΡΟΝΩΝ ΣΤΟ ΔΕΥΤΕΡΟΓΕΝΗ
ΤΟΜΕΑ ΣΤΗΝ ΚΥΠΡΟ ΚΑΙ ΤΙΣ ΧΩΡΕΣ ΤΗΣ
ΕΥΡΩΠΑΪΚΗΣ ΕΝΩΣΗΣ ΤΗΝ ΠΕΡΙΟΔΟ 2001-2006

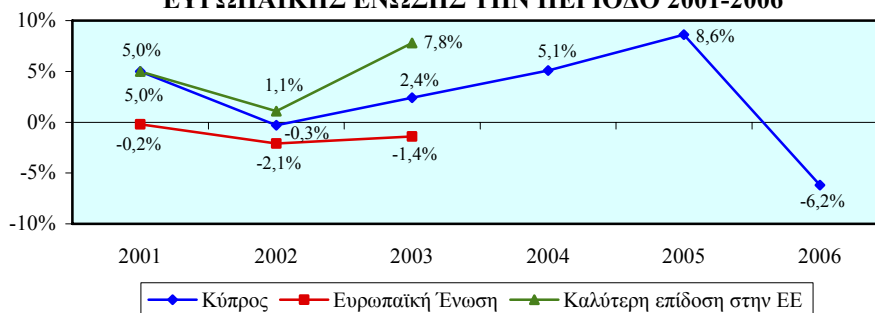

Στο Σχεδιάγραμμα 33 απεικονίζεται ο ρυθμός μεταβολής του απασχολούμενου πληθυσμού 15+ χρονών στον πρωτογενή τομέα στην Κύπρο την περίοδο 2000-2006 καθώς και ο μέσος όρος και η καλύτερη επίδοση στις χώρες της Ευρωπαϊκής Ένωσης.

Την καλύτερη επίδοση στην Ευρωπαϊκή Ένωση αναφορικά με το ρυθμό μεταβολής του απασχολούμενου πληθυσμού 15+ χρονών στον πρωτογενή τομέα είχε η Κύπρος κατά το 2002. Κοντά στην καλύτερη επίδοση στην Ευρωπαϊκή Ένωση βρισκόταν ο ρυθμός που εμφάνισε η Κύπρος το 2003 ενώ αντίθετα πολύ μεγάλη ήταν η διαφορά που εμφανίστηκε το 2001. Επισημαίνεται ότι ο ρυθμός στην Κύπρο, με εξαίρεση το 2001, είναι αισθητά ψηλότερος από το μέσο όρο που παρατηρείται στην Ευρωπαϊκή Ένωση.

ΣΧΕΔΙΑΓΡΑΜΜΑ 33
ΡΥΘΜΟΣ ΜΕΤΑΒΟΛΗΣ ΑΠΑΣΧΟΛΟΥΜΕΝΟΥ
ΠΛΗΘΥΣΜΟΥ 15+ ΧΡΟΝΩΝ ΣΤΟΝ ΠΡΩΤΟΓΕΝΗ
ΤΟΜΕΑ ΣΤΗΝ ΚΥΠΡΟ ΚΑΙ ΤΙΣ ΧΩΡΕΣ ΤΗΣ
ΕΥΡΩΠΑΪΚΗΣ ΕΝΩΣΗΣ ΤΗΝ ΠΕΡΙΟΔΟ 2001-2006

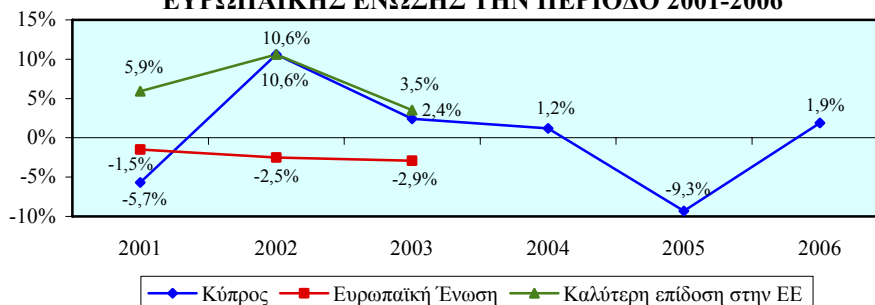

Στο Σχεδιάγραμμα 34 παρουσιάζεται η μέση ετήσια αριθμητική μεταβολή του απασχολούμενου πληθυσμού 15+ χρονών κατά τομέα οικονομικής δραστηριότητας στην Κύπρο την περίοδο 2000-2006.

Από το Σχεδιάγραμμα 34 προκύπτει ότι ο τομέας των Κατασκευών εμφανίζει τη μεγαλύτερη αριθμητική αύξηση με 1.827 άτομα το χρόνο. Σημαντικές μέσες ετήσιες αυξήσεις παρουσιάζονται επίσης στα Ιδιωτικά νοικοκυριά (1.506 άτομα), στην Ακίνητη περιουσία και επιχειρηματικές δραστηριότητες (1.469 άτομα), στην Εκπαίδευση (1.414 άτομα), στις Άλλες δραστηριότητες υπηρεσιών (1.309 άτομα) καθώς και στο Εμπόριο και επιδιορθώσεις (1.216 άτομα).

ΣΧΕΔΙΑΓΡΑΜΜΑ 34
ΜΕΣΗ ΕΤΗΣΙΑ ΑΡΙΘΜΗΤΙΚΗ ΜΕΤΑΒΟΛΗ
ΑΠΑΣΧΟΛΟΥΜΕΝΟΥ ΠΛΗΘΥΣΜΟΥ 15+ ΧΡΟΝΩΝ
ΚΑΤΑ ΤΟΜΕΑ ΟΙΚΟΝΟΜΙΚΗΣ ΔΡΑΣΤΗΡΙΟΤΗΤΑΣ
ΣΤΗΝ ΚΥΠΡΟ ΤΗΝ ΠΕΡΙΟΔΟ 2000-2006

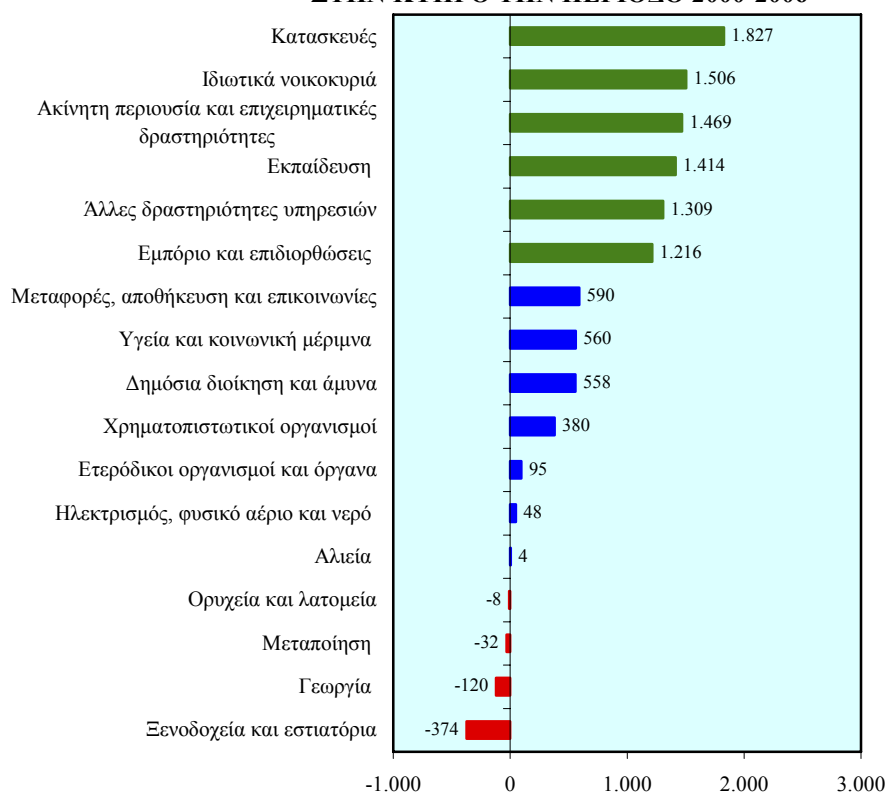

Επισημαίνεται ότι η **συνολική μέση ετήσια αριθμητική μεταβολή των απασχολούμενων 15+ χρονών ανήλθε στα 10.441 άτομα.**

Ο μέσος ετήσιος ρυθμός μεταβολής του απασχολούμενου πληθυσμού 15+ χρονών κατά τομέα οικονομικής δραστηριότητας στην Κύπρο την περίοδο 2000-2006 απεικονίζεται στο Σχεδιάγραμμα 35.

Όπως φαίνεται από το Σχεδιάγραμμα 35 **τα Ιδιωτικά νοικοκυριά παρουσιάζουν το μεγαλύτερο με σημαντική διαφορά ετήσιο ρυθμό αύξησης των απασχολούμενων 15+ χρονών με 17,4%**. Σημαντικός είναι επίσης ο ετήσιος ρυθμός αύξησης στις Άλλες δραστηριότητες υπηρεσιών (8,0%), στην Ακίνητη περιουσία και επιχειρηματικές δραστηριότητες (7,1%), στην Εκπαίδευση (7,0%), στις Κατασκευές (5,5%) καθώς και στην Υγεία και κοινωνική μέριμνα (4,5%).

ΣΧΕΔΙΑΓΡΑΜΜΑ 35
ΜΕΣΟΣ ΕΤΗΣΙΟΣ ΡΥΘΜΟΣ ΜΕΤΑΒΟΛΗΣ
ΑΠΑΣΧΟΛΟΥΜΕΝΟΥ ΠΛΗΘΥΣΜΟΥ 15+ ΧΡΟΝΩΝ
ΚΑΤΑ ΤΟΜΕΑ ΟΙΚΟΝΟΜΙΚΗΣ ΔΡΑΣΤΗΡΙΟΤΗΤΑΣ
ΣΤΗΝ ΚΥΠΡΟ ΤΗΝ ΠΕΡΙΟΔΟ 2000-2006

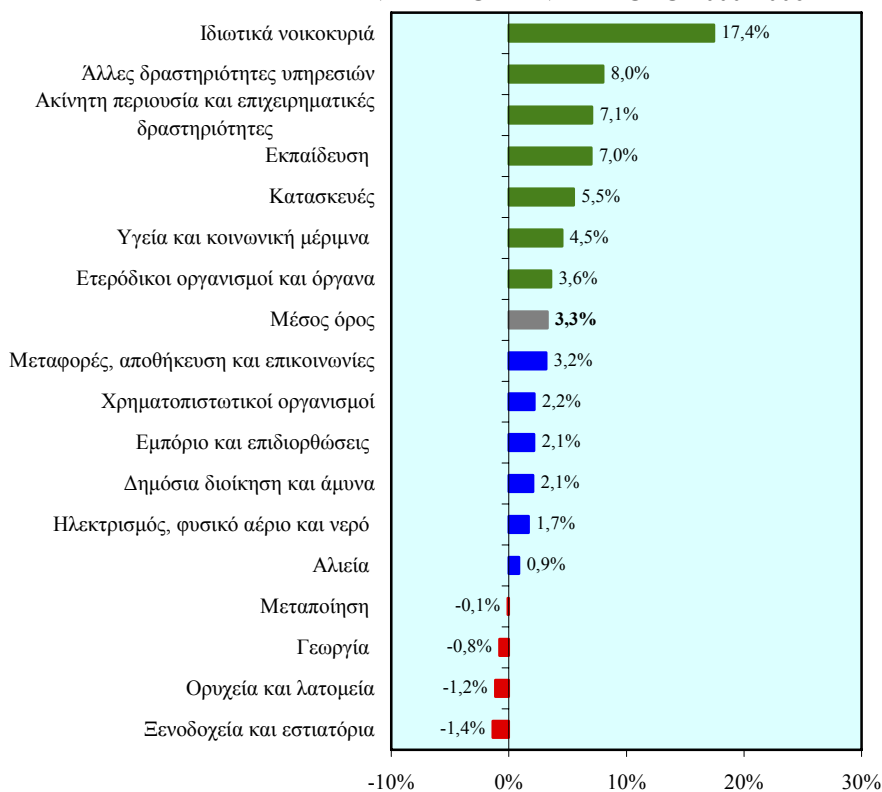

Επισημαίνεται ότι ο μέσος όρος του ετήσιου ρυθμού μεταβολής των απασχολούμενων 15+ χρονών ανήλθε στο 3,3%.

Το Σχεδιάγραμμα 36 δείχνει τη μέση ετήσια αριθμητική μεταβολή του απασχολούμενου ανδρικού πληθυσμού 15+ χρονών κατά τομέα οικονομικής δραστηριότητας στην Κύπρο την περίοδο 2000-2006.

Σύμφωνα με το Σχεδιάγραμμα 36 διαπιστώνεται ότι η **ψηλότερη με μεγάλη διαφορά ετήσια αριθμητική αύξηση των απασχολούμενων ανδρών 15+ χρονών σημειώθηκε στις Κατασκευές με 1.595 άτομα**. Ακολουθούν με σημαντικές μέσες ετήσιες αριθμητικές αυξήσεις οι απασχολούμενοι άνδρες στο Εμπόριο και επιδιορθώσεις (715 άτομα) και στην Ακίνητη περιουσία και επιχειρηματικές δραστηριότητες (627 άτομα).

ΣΧΕΔΙΑΓΡΑΜΜΑ 36
ΜΕΣΗ ΕΤΗΣΙΑ ΑΡΙΘΜΗΤΙΚΗ ΜΕΤΑΒΟΛΗ
ΑΠΑΣΧΟΛΟΥΜΕΝΟΥ ΑΝΔΡΙΚΟΥ ΠΛΗΘΥΣΜΟΥ
15+ ΧΡΟΝΩΝ ΚΑΤΑ ΤΟΜΕΑ ΟΙΚΟΝΟΜΙΚΗΣ
ΔΡΑΣΤΗΡΙΟΤΗΤΑΣ ΣΤΗΝ ΚΥΠΡΟ
ΤΗΝ ΠΕΡΙΟΔΟ 2000-2006

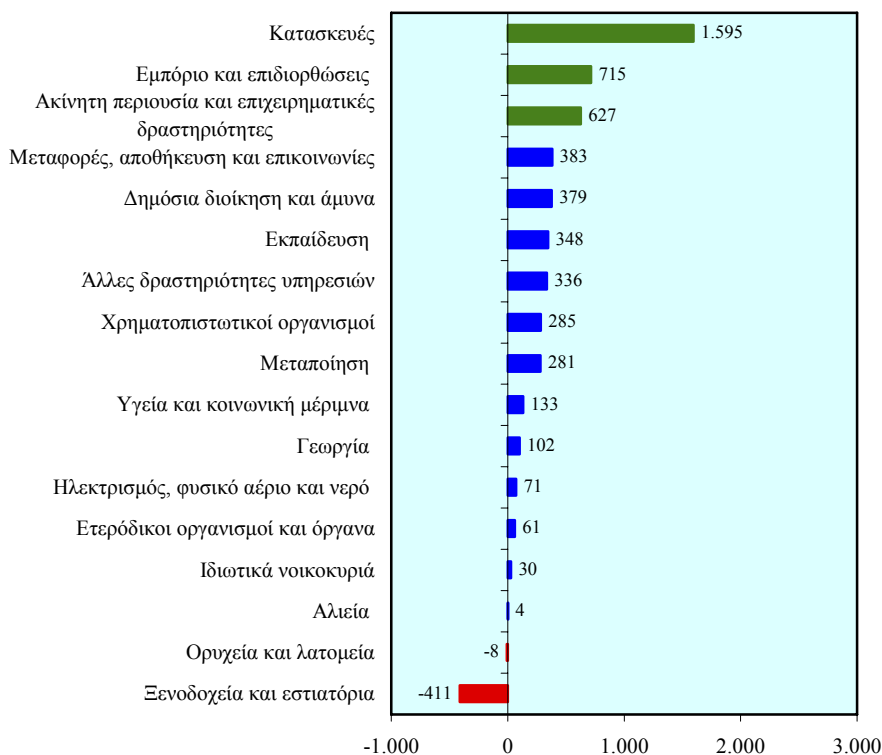

Επισημαίνεται ότι η **συνολική μέση ετήσια αριθμητική μεταβολή των απασχολούμενων ανδρών 15+ χρονών ανήλθε στα 4.929 άτομα**.

Το Σχεδιάγραμμα 37 παρουσιάζει το μέσο ετήσιο ρυθμό μεταβολής του απασχολούμενου ανδρικού πληθυσμού 15+ χρονών κατά τομέα οικονομικής δραστηριότητας στην Κύπρο την περίοδο 2000-2006.

Από το Σχεδιάγραμμα 37 προκύπτει ότι **οι απασχολούμενοι άνδρες 15+ χρονών στα Ιδιωτικά νοικοκυριά εμφάνισαν το μεγαλύτερο με αισθητή διαφορά ετήσιο ρυθμό αύξησης με 14,8%**. Σημαντικοί είναι επίσης οι μέσοι ετήσιοι ρυθμοί αύξησης που παρατηρούνται στους απασχολούμενους άνδρες 15+ χρονών στην Ακίνητη περιουσία και επιχειρηματικές δραστηριότητες (6,9%), στην Εκπαίδευση (6,3%) και στις Κατασκευές (5,2%).

ΣΧΕΔΙΑΓΡΑΜΜΑ 37
ΜΕΣΟΣ ΕΤΗΣΙΟΣ ΡΥΘΜΟΣ ΜΕΤΑΒΟΛΗΣ
ΑΠΑΣΧΟΛΟΥΜΕΝΟΥ ΑΝΔΡΙΚΟΥ ΠΛΗΘΥΣΜΟΥ
15+ ΧΡΟΝΩΝ ΚΑΤΑ ΤΟΜΕΑ ΟΙΚΟΝΟΜΙΚΗΣ
ΔΡΑΣΤΗΡΙΟΤΗΤΑΣ ΣΤΗΝ ΚΥΠΡΟ
ΤΗΝ ΠΕΡΙΟΔΟ 2000-2006



Επισημαίνεται ότι **ο μέσος όρος του ετήσιου ρυθμού μεταβολής των απασχολούμενων ανδρών 15+ χρονών ανήλθε στο 2,7%**.

Στο Σχεδιάγραμμα 38 απεικονίζεται η μέση ετήσια αριθμητική μεταβολή του απασχολούμενου γυναικείου πληθυσμού 15+ χρονών κατά τομέα οικονομικής δραστηριότητας στην Κύπρο την περίοδο 2000-2006.

Σύμφωνα με το Σχεδιάγραμμα 38 η **μεγαλύτερη με διαφορά ετήσια αριθμητική αύξηση των απασχολούμενων γυναικών 15+ χρονών σημειώθηκε στα Ιδιωτικά νοικοκυριά με 1.477 άτομα**. Έπονται με σημαντικές ετήσιες αυξήσεις η Εκπαίδευση (1.066 άτομα), οι Άλλες δραστηριότητες υπηρεσιών (973 άτομα) και η Ακίνητη περιουσία και επιχειρηματικές δραστηριότητες (841 άτομα).

ΣΧΕΔΙΑΓΡΑΜΜΑ 38
ΜΕΣΗ ΕΤΗΣΙΑ ΑΡΙΘΜΗΤΙΚΗ ΜΕΤΑΒΟΛΗ
ΑΠΑΣΧΟΛΟΥΜΕΝΟΥ ΓΥΝΑΙΚΕΙΟΥ ΠΛΗΘΥΣΜΟΥ
15+ ΧΡΟΝΩΝ ΚΑΤΑ ΤΟΜΕΑ ΟΙΚΟΝΟΜΙΚΗΣ
ΔΡΑΣΤΗΡΙΟΤΗΤΑΣ ΣΤΗΝ ΚΥΠΡΟ
ΤΗΝ ΠΕΡΙΟΔΟ 2000-2006

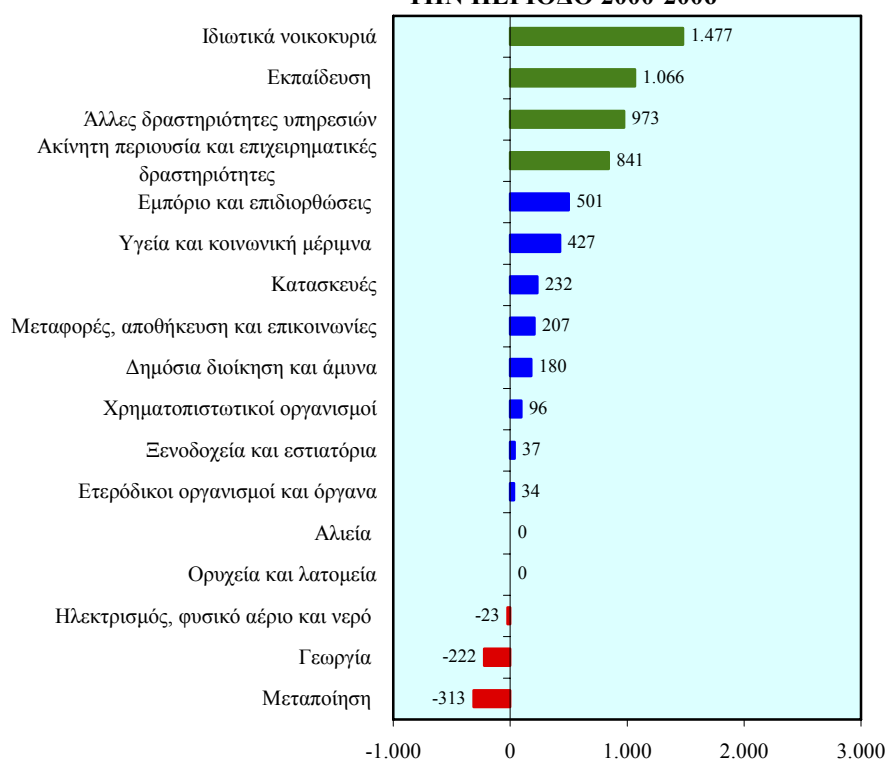

Επισημαίνεται ότι η **συνολική μέση ετήσια αριθμητική μεταβολή των απασχολούμενων γυναικών 15+ χρονών ανήλθε στα 5.512 άτομα**.

Το Σχεδιάγραμμα 39 δείχνει το μέσο ετήσιο ρυθμό μεταβολής του απασχολούμενου γυναικείου πληθυσμού 15+ χρονών κατά τομέα οικονομικής δραστηριότητας στην Κύπρο την περίοδο 2000-2006.

Όπως προκύπτει από το Σχεδιάγραμμα 39 ο μεγαλύτερος με αισθητή διαφορά ετήσιος ρυθμός αύξησης των απασχολούμενων γυναικών 15+ χρονών παρουσιάστηκε στα Ιδιωτικά νοικοκυριά με 17,5%. Σημαντικοί ετήσιοι ρυθμοί αύξησης των απασχολούμενων γυναικών εντοπίζονται επίσης στις Άλλες δραστηριότητες υπηρεσιών (12,1%), στις Κατασκευές (9,7%), στην Εκπαίδευση (7,3%) και στην Ακίνητη περιουσία και επιχειρηματικές δραστηριότητες (7,3%).

ΣΧΕΔΙΑΓΡΑΜΜΑ 39
ΜΕΣΟΣ ΕΤΗΣΙΟΣ ΡΥΘΜΟΣ ΜΕΤΑΒΟΛΗΣ
ΑΠΑΣΧΟΛΟΥΜΕΝΟΥ ΓΥΝΑΙΚΕΙΟΥ ΠΛΗΘΥΣΜΟΥ
15+ ΧΡΟΝΩΝ ΚΑΤΑ ΤΟΜΕΑ ΟΙΚΟΝΟΜΙΚΗΣ
ΔΡΑΣΤΗΡΙΟΤΗΤΑΣ ΣΤΗΝ ΚΥΠΡΟ
ΤΗΝ ΠΕΡΙΟΔΟ 2000-2006



Επισημαίνεται ότι ο μέσος όρος του ετήσιου ρυθμού μεταβολής των απασχολούμενων γυναικών 15+ χρονών ανήλθε στο 4,1%.

6.3.3. Μεταβολή απασχολούμενου πληθυσμού 15+ χρονών κατά επαγγελματική κατηγορία

Στο Σχεδιάγραμμα 40 φαίνεται η μέση ετήσια αριθμητική μεταβολή του απασχολούμενου πληθυσμού 15+ χρονών κατά επαγγελματική κατηγορία στην Κύπρο την περίοδο 2000-2006.

Από το Σχεδιάγραμμα 40 διαπιστώνεται ότι **οι Ανειδίκευτοι εργάτες παρουσιάζουν τη μεγαλύτερη με σημαντική διαφορά αριθμητική αύξηση με 3.341 άτομα το χρόνο**. Σημαντικές εμφανίζονται επίσης οι ετήσιες αυξήσεις στους Τεχνικούς βοηθούς και ειδικούς γραφείς (2.243 άτομα), στους Πτυχιούχους (1.765 άτομα), στους Γραφείς, δακτυλογράφους και ταμίες (1.288 άτομα) καθώς και στους Τεχνίτες (1.192 άτομα).

ΣΧΕΔΙΑΓΡΑΜΜΑ 40
ΜΕΣΗ ΕΤΗΣΙΑ ΑΡΙΘΜΗΤΙΚΗ ΜΕΤΑΒΟΛΗ
ΑΠΑΣΧΟΛΟΥΜΕΝΟΥ ΠΛΗΘΥΣΜΟΥ 15+ ΧΡΟΝΩΝ
ΚΑΤΑ ΕΠΑΓΓΕΛΜΑΤΙΚΗ ΚΑΤΗΓΟΡΙΑ ΣΤΗΝ ΚΥΠΡΟ
ΤΗΝ ΠΕΡΙΟΔΟ 2000-2006

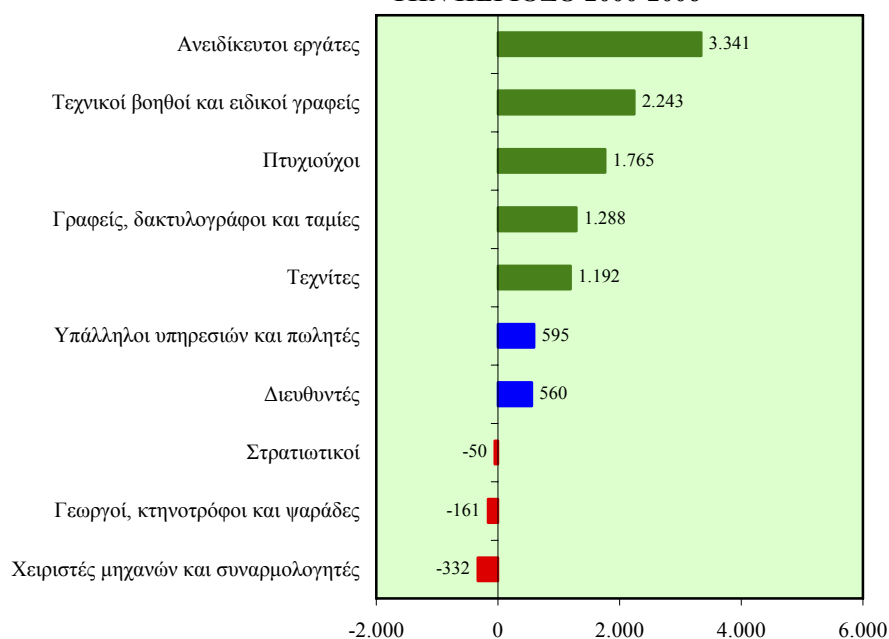

Επισημαίνεται ότι η **συνολική μέση ετήσια αριθμητική μεταβολή των απασχολούμενων 15+ χρονών ανήλθε στα 10.441 άτομα**.

Ο μέσος ετήσιος ρυθμός μεταβολής του απασχολούμενου πληθυσμού 15+ χρονών κατά επαγγελματική κατηγορία στην Κύπρο την περίοδο 2000-2006 απεικονίζεται στο Σχεδιάγραμμα 41.

Όπως προκύπτει από το Σχεδιάγραμμα 41 **οι Ανειδίκευτοι εργάτες παρουσιάζουν το μεγαλύτερο μέσο ετήσιο ρυθμό αύξησης των απασχολούμενων 15+ χρονών με 6,9%**. Σημαντικός είναι επίσης ο ετήσιος ρυθμός αύξησης που παρατηρείται στους Τεχνικούς βοηθούς και ειδικούς γραφείς (6,0%), στους Διευθυντές (5,7%) και στους Πτυχιούχους (4,3%).

ΣΧΕΔΙΑΓΡΑΜΜΑ 41
ΜΕΣΟΣ ΕΤΗΣΙΟΣ ΡΥΘΜΟΣ ΜΕΤΑΒΟΛΗΣ
ΑΠΑΣΧΟΛΟΥΜΕΝΟΥ ΠΛΗΘΥΣΜΟΥ 15+ ΧΡΟΝΩΝ
ΚΑΤΑ ΕΠΑΓΓΕΛΜΑΤΙΚΗ ΚΑΤΗΓΟΡΙΑ ΣΤΗΝ ΚΥΠΡΟ
ΤΗΝ ΠΕΡΙΟΔΟ 2000-2006

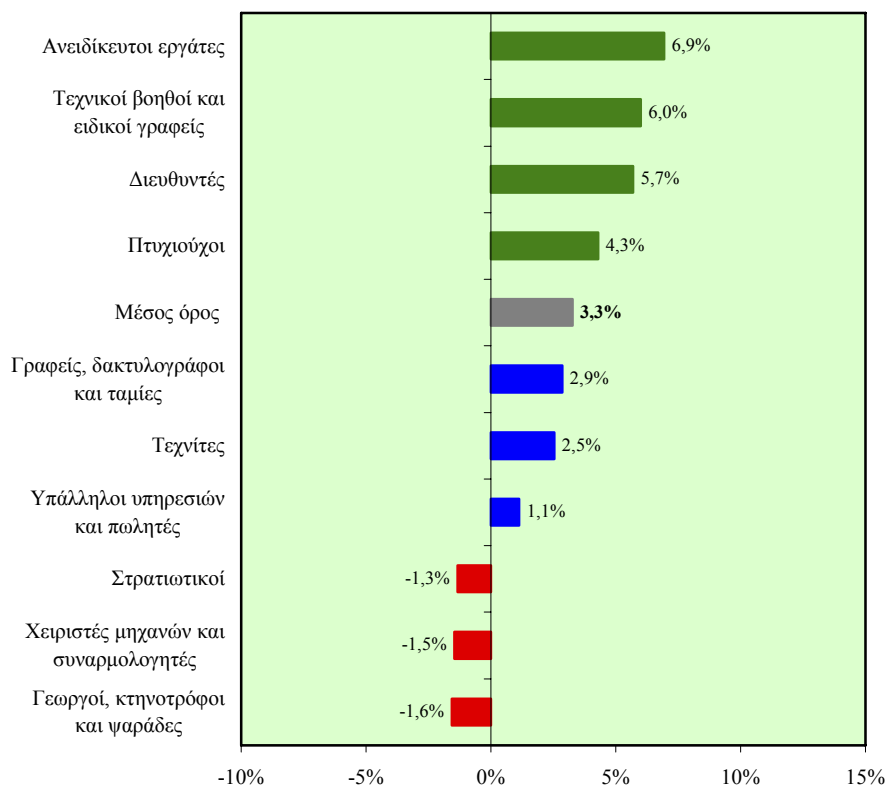

Επισημαίνεται ότι **ο μέσος όρος του ετήσιου ρυθμού μεταβολής των απασχολούμενων 15+ χρονών ανήλθε στο 3,3%**.

Στο Σχεδιάγραμμα 42 παρουσιάζεται η μέση ετήσια αριθμητική μεταβολή του απασχολούμενου ανδρικού πληθυσμού 15+ χρονών κατά επαγγελματική κατηγορία στην Κύπρο την περίοδο 2000-2006.

Σύμφωνα με το Σχεδιάγραμμα 42 διαπιστώνεται ότι **η μεγαλύτερη μέση ετήσια αριθμητική αύξηση των απασχολούμενων ανδρών 15+ χρονών σημειώθηκε στους Τεχνικούς βοηθούς και ειδικούς γραφείς με 1.434 άτομα**. Εξίσου σημαντικές ετήσιες αριθμητικές αυξήσεις παρουσιάστηκαν επίσης στους απασχολούμενους άνδρες στις επαγγελματικές κατηγορίες των Ανειδίκευτων εργατών (1.396 άτομα) και στους Τεχνίτες (1.234 άτομα).

ΣΧΕΔΙΑΓΡΑΜΜΑ 42
ΜΕΣΗ ΕΤΗΣΙΑ ΑΡΙΘΜΗΤΙΚΗ ΜΕΤΑΒΟΛΗ
ΑΠΑΣΧΟΛΟΥΜΕΝΟΥ ΑΝΔΡΙΚΟΥ ΠΛΗΘΥΣΜΟΥ
15+ ΧΡΟΝΩΝ ΚΑΤΑ ΕΠΑΓΓΕΛΜΑΤΙΚΗ ΚΑΤΗΓΟΡΙΑ
ΣΤΗΝ ΚΥΠΡΟ ΤΗΝ ΠΕΡΙΟΔΟ 2000-2006

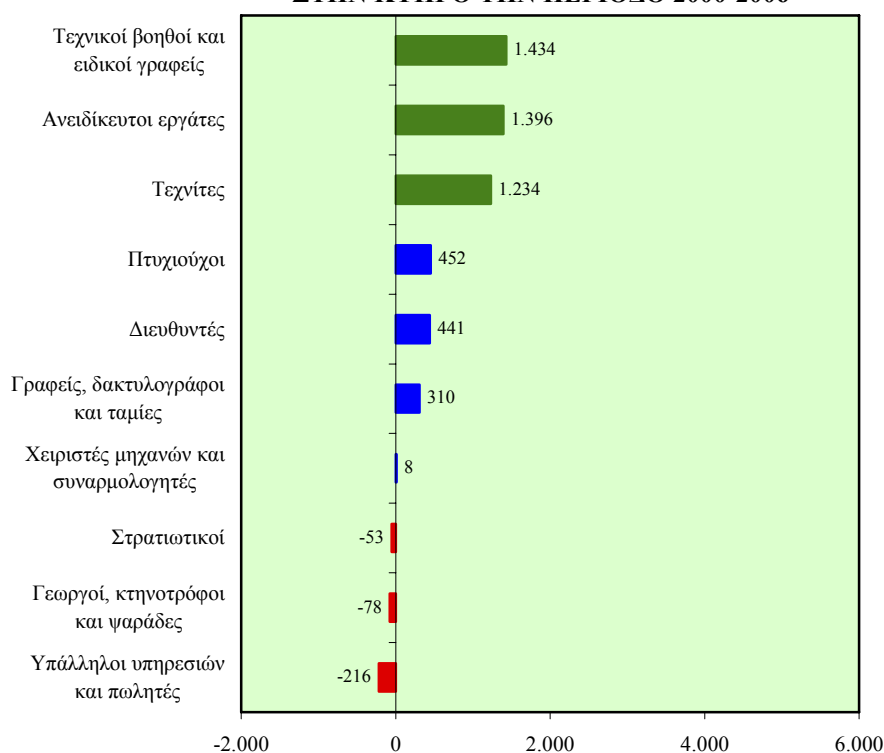

Επισημαίνεται ότι η **συνολική μέση ετήσια αριθμητική μεταβολή των απασχολούμενων ανδρών 15+ χρονών ανήλθε στα 4.929 άτομα**.

Στο Σχεδιάγραμμα 43 απεικονίζεται ο μέσος ετήσιος ρυθμός μεταβολής του απασχολούμενου ανδρικού πληθυσμού 15+ χρονών κατά επαγγελματική κατηγορία στην Κύπρο την περίοδο 2000-2006.

Σύμφωνα με το Σχεδιάγραμμα 43 **οι απασχολούμενοι άνδρες 15+ χρονών στους Ανειδίκευτους εργάτες παρουσίασαν το μεγαλύτερο μέσο ετήσιο ρυθμό αύξησης με 7,5%**. Ακολουθούν με σημαντικούς ετήσιους ρυθμούς αύξησης οι απασχολούμενοι άνδρες 15+ χρονών στους Τεχνικούς βοηθούς και ειδικούς γραφείς (6,3%) και στους Διευθυντές (5,3%).

ΣΧΕΔΙΑΓΡΑΜΜΑ 43
ΜΕΣΟΣ ΕΤΗΣΙΟΣ ΡΥΘΜΟΣ ΜΕΤΑΒΟΛΗΣ
ΑΠΑΣΧΟΛΟΥΜΕΝΟΥ ΑΝΔΡΙΚΟΥ ΠΛΗΘΥΣΜΟΥ
15+ ΧΡΟΝΩΝ ΚΑΤΑ ΕΠΑΓΓΕΛΜΑΤΙΚΗ ΚΑΤΗΓΟΡΙΑ
ΣΤΗΝ ΚΥΠΡΟ ΤΗΝ ΠΕΡΙΟΔΟ 2000-2006

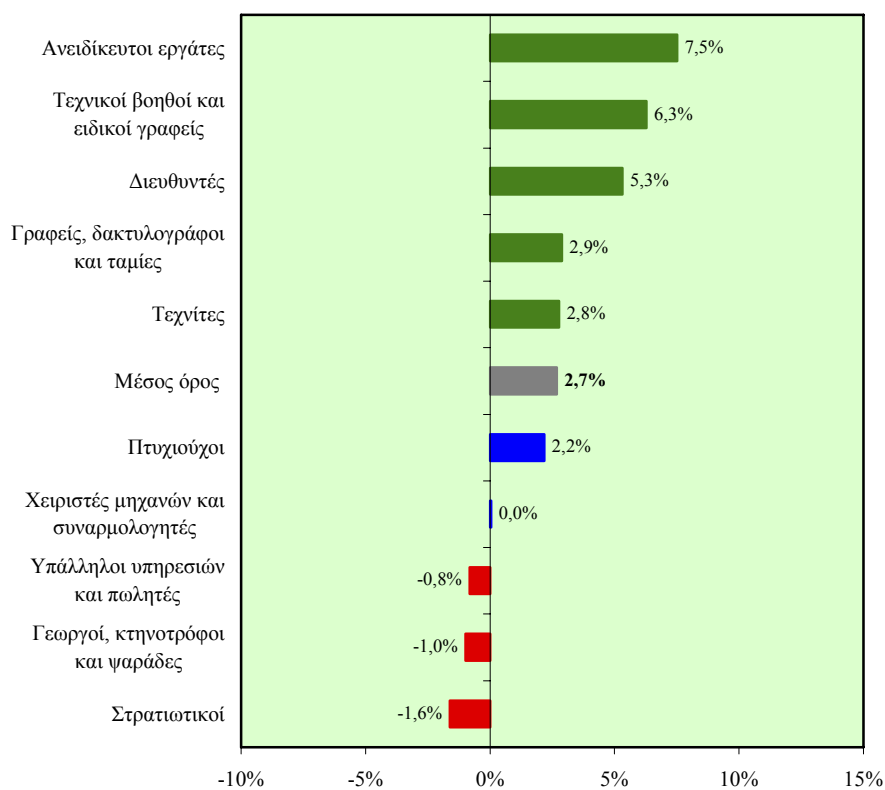

Επισημαίνεται ότι **ο μέσος όρος του ετήσιου ρυθμού μεταβολής των απασχολούμενων ανδρών 15+ χρονών ανήλθε στο 2,7%**.

Στο Σχεδιάγραμμα 44 απεικονίζεται η μέση ετήσια αριθμητική μεταβολή του απασχολούμενου γυναικείου πληθυσμού 15+ χρονών κατά επαγγελματική κατηγορία στην Κύπρο την περίοδο 2000-2006.

Σύμφωνα με το Σχεδιάγραμμα 44 η **μεγαλύτερη ετήσια αριθμητική αύξηση των απασχολούμενων γυναικών 15+ χρονών σημειώθηκε στους Ανειδίκευτους εργάτες με 1.945 άτομα**. Σημαντικές ετήσιες αυξήσεις παρουσιάστηκαν επίσης στους Πτυχιούχους (1.313 άτομα), στους Γραφείς, δακτυλογράφους και ταμίες (978 άτομα), στους Υπάλληλους υπηρεσιών και πωλητές (811 άτομα) καθώς και στους Τεχνικούς βοηθούς και ειδικούς γραφείς (809 άτομα).

ΣΧΕΔΙΑΓΡΑΜΜΑ 44
ΜΕΣΗ ΕΤΗΣΙΑ ΑΡΙΘΜΗΤΙΚΗ ΜΕΤΑΒΟΛΗ
ΑΠΑΣΧΟΛΟΥΜΕΝΟΥ ΓΥΝΑΙΚΕΙΟΥ ΠΛΗΘΥΣΜΟΥ
15+ ΧΡΟΝΩΝ ΚΑΤΑ ΕΠΑΓΓΕΛΜΑΤΙΚΗ ΚΑΤΗΓΟΡΙΑ
ΣΤΗΝ ΚΥΠΡΟ ΤΗΝ ΠΕΡΙΟΔΟ 2000-2006

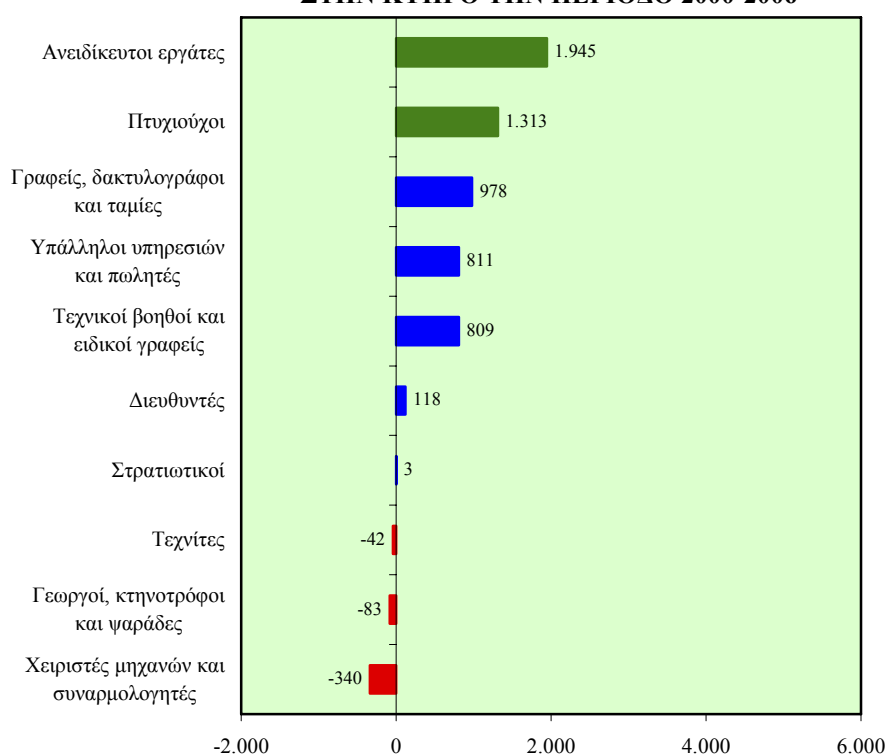

Επισημαίνεται ότι η **συνολική μέση ετήσια αριθμητική μεταβολή των απασχολούμενων γυναικών 15+ χρονών ανήλθε στα 5.512 άτομα**.

Το Σχεδιάγραμμα 45 παρουσιάζει το μέσο ετήσιο ρυθμό μεταβολής του απασχολούμενου γυναικείου πληθυσμού 15+ χρονών κατά επαγγελματική κατηγορία στην Κύπρο την περίοδο 2000-2006.

Όπως προκύπτει από το Σχεδιάγραμμα 45 ο μεγαλύτερος μέσος ετήσιος ρυθμός αύξησης των απασχολούμενων γυναικών 15+ χρονών παρουσιάστηκε στους Διευθυντές με 7,7%. Σημαντικοί ετήσιοι ρυθμοί αύξησης των απασχολούμενων γυναικών εντοπίζονται επίσης στους Ανειδίκευτους εργάτες (6,6%), στους Πτυχιούχους (6,5%) καθώς και στους Τεχνικούς βοηθούς και ειδικούς γραφείας (5,6%).

ΣΧΕΔΙΑΓΡΑΜΜΑ 45
ΜΕΣΟΣ ΕΤΗΣΙΟΣ ΡΥΘΜΟΣ ΜΕΤΑΒΟΛΗΣ
ΑΠΑΣΧΟΛΟΥΜΕΝΟΥ ΓΥΝΑΙΚΕΙΟΥ ΠΛΗΘΥΣΜΟΥ
15+ ΧΡΟΝΩΝ ΚΑΤΑ ΕΠΑΓΓΕΛΜΑΤΙΚΗ ΚΑΤΗΓΟΡΙΑ
ΣΤΗΝ ΚΥΠΡΟ ΤΗΝ ΠΕΡΙΟΔΟ 2000-2006

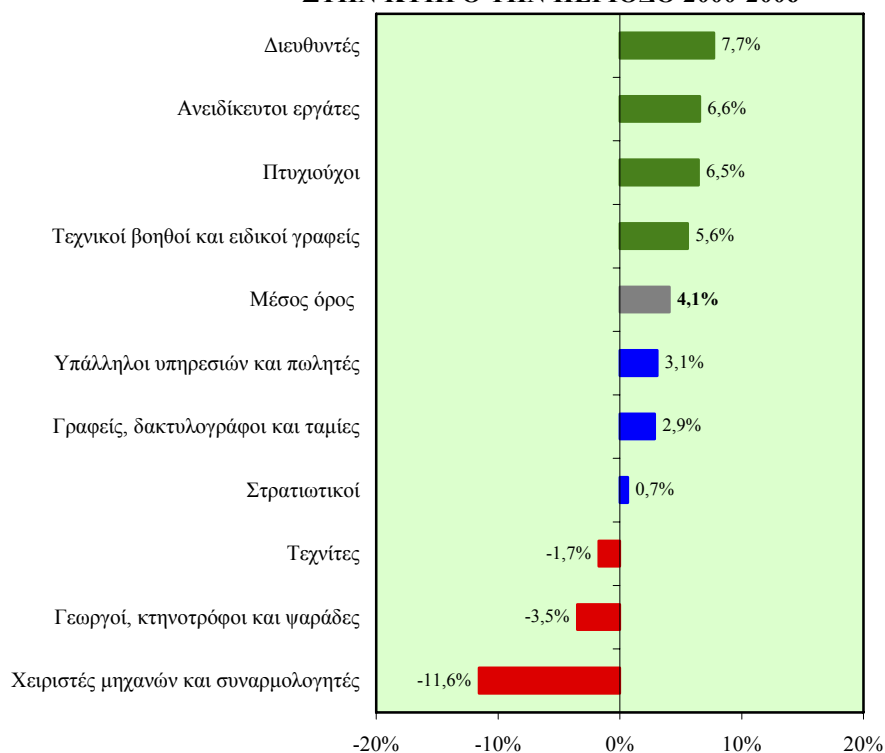

Επισημαίνεται ότι ο μέσος όρος του ετήσιου ρυθμού μεταβολής των απασχολούμενων γυναικών 15+ χρονών ανήλθε στο 4,1%.

6.4. Πορίσματα

Στο υποκεφάλαιο αυτό καταγράφονται τα πορίσματα που απορρέουν μέσα από την ανάλυση και εξέταση της διαχρονικής εικόνας που παρουσιάζουν οι δείκτες συμμετοχής και προσφοράς στην αγορά εργασίας στην Κύπρο και την Ευρωπαϊκή Ένωση κατά την περίοδο 2000-2006.

6.4.1. Πορίσματα για τους δείκτες ποσοστών συμμετοχής στην αγορά εργασίας

- (i) Το γενικό ποσοστό συμμετοχής στην αγορά εργασίας του πληθυσμού 15-64 χρονών στην Κύπρο είναι μεγαλύτερο από το αντίστοιχο ποσοστό στην Ευρωπαϊκή Ένωση. Παρατηρούνται όμως σημαντικά περιθώρια αύξησης του αφού βρίσκεται σε αισθητά χαμηλότερα επίπεδα από την καλύτερη επίδοση στην Ευρωπαϊκή Ένωση. Το ποσοστό αυτό στους **άνδρες** είναι σημαντικά ψηλότερο από τον αντίστοιχο μέσο όρο στην Ευρωπαϊκή Ένωση ενώ βρίσκεται πολύ κοντά στην καλύτερη επίδοση στην Ευρωπαϊκή Ένωση. Σχετικά με το ποσοστό των **γυναικών** φαίνεται ότι είναι ελαφρώς μεγαλύτερο από τον αντίστοιχο μέσο όρο στην Ευρωπαϊκή Ένωση αλλά υπάρχουν μεγάλα περιθώρια αύξησης του αφού έκδηλα βρίσκεται πιο κάτω από την καλύτερη επίδοση στην Ευρωπαϊκή Ένωση.

6.4.2. Πορίσματα για τους δείκτες αδρανών που επιθυμούν εργασία

- (i) Το γενικό ποσοστό των αδρανών 15-64 χρονών που επιθυμούν εργασία στην Κύπρο παρουσιάζεται αισθητά χαμηλότερο από αυτό που παρατηρείται στην Ευρωπαϊκή Ένωση. Πρόσθετα, υπάρχουν μεγάλα περιθώρια βελτίωσης του ποσοστού αυτού αφού βρίσκεται πολύ πιο κάτω από την καλύτερη επίδοση που σημειώνεται στην Ευρωπαϊκή Ένωση. Το ποσοστό αυτό, τόσο στους **άνδρες** όσο και στις **γυναίκες**, είναι έκδηλα χαμηλότερο από τον αντίστοιχο

μέσο όρο στην Ευρωπαϊκή Ένωση ενώ συγκριτικά με την καλύτερη επίδοση στην Ευρωπαϊκή Ένωση κυμαίνεται σε πολύ πιο χαμηλά επίπεδα παρουσιάζοντας σημαντικά περιθώρια βελτίωσης.

6.4.3. Πορίσματα για τους δείκτες προσφοράς εργατικού δυναμικού

- (i) **Ο γενικός ρυθμός μεταβολής του απασχολούμενου πληθυσμού 15+ χρονών** στην Κύπρο βρίσκεται σε αισθητά ψηλότερα επίπεδα από τον αντίστοιχο ρυθμό στην Ευρωπαϊκή Ένωση ενώ εμφανίζεται κατά κανόνα πολύ κοντά στην καλύτερη επίδοση στην Ευρωπαϊκή Ένωση. Ο ρυθμός αυτός στους **άνδρες** κατά κανόνα είναι αισθητά μεγαλύτερος από τον αντίστοιχο μέσο όρο στην Ευρωπαϊκή Ένωση ενώ το 2003, το 2004 και το 2005 εμφάνισε την καλύτερη επίδοση στην Ευρωπαϊκή Ένωση. Αναφορικά με το ρυθμό των **γυναικών** διαπιστώνεται ότι είναι ψηλότερος από τον αντίστοιχο μέσο όρο στην Ευρωπαϊκή Ένωση ενώ με εξαίρεση το 2001 είναι αισθητά μικρότερος από την καλύτερη επίδοση στην Ευρωπαϊκή Ένωση φανερώνοντας αξιόλογα περιθώρια βελτίωσης.
- (ii) **Ο ρυθμός μεταβολής του απασχολούμενου πληθυσμού 15+ χρονών στον τριτογενή τομέα** στην Κύπρο είναι αισθητά μεγαλύτερος από τον αντίστοιχο ρυθμό στην Ευρωπαϊκή Ένωση. Ο ρυθμός που σημειώθηκε το 2001 παρουσιάστηκε πολύ κοντά στην καλύτερη επίδοση στην Ευρωπαϊκή Ένωση ενώ το 2002 και το 2003 ήταν έκδηλα μικρότερος.
- (iii) **Ο ρυθμός μεταβολής του απασχολούμενου πληθυσμού 15+ χρονών στο δευτερογενή τομέα** στην Κύπρο είναι αισθητά μεγαλύτερος από εκείνο που παρατηρείται στην Ευρωπαϊκή Ένωση. Ο ρυθμός που σημειώθηκε το 2001 στην Κύπρο αποτελούσε την καλύτερη επίδοση στην Ευρωπαϊκή Ένωση ενώ το 2002 και το 2003 ήταν αισθητά μικρότερος από την καλύτερη επίδοση στην Ευρωπαϊκή

Ένωση. Επισημαίνονται επίσης οι μεγάλες αυξήσεις που παρουσιάστηκαν στην Κύπρο το 2004 και το 2005 και η μεγάλη μείωση το 2006.

- (iv) Ο ρυθμός μεταβολής του απασχολούμενου πληθυσμού 15+ χρονών στον πρωτογενή τομέα στην Κύπρο εμφανίζει έκδηλα μεγάλες διακυμάνσεις ενώ ο αντίστοιχος ρυθμός στην Ευρωπαϊκή Ένωση ήταν αρνητικός και συνέχισε την πτωτική του τάση. Ο ρυθμός που σημειώθηκε στην Κύπρο κατά το 2002 αποτελούσε την καλύτερη επίδοση στην Ευρωπαϊκή Ένωση ενώ το 2003 βρισκόταν πολύ κοντά σε αυτή. Αντίθετα, το 2001 ο ρυθμός αυτός στην Κύπρο εμφανίστηκε πολύ μικρότερος συγκριτικά με την καλύτερη επίδοση στην Ευρωπαϊκή Ένωση.
- (v) Σε όλους τους τομείς στον **τριτογενή τομέα**, με εξαίρεση τα Ξενοδοχεία και εστιατόρια, παρουσιάστηκε αύξηση στον αριθμό των **απασχολουμένων 15+ χρονών**. Οι τομείς στους οποίους παρατηρήθηκαν οι σημαντικότερες αριθμητικές και ποσοστιαίες αυξήσεις είναι τα Ιδιωτικά νοικοκυριά, η Ακίνητη περιουσία και επιχειρηματικές δραστηριότητες, οι Άλλες δραστηριότητες υπηρεσιών και η Εκπαίδευση. Μικρότερες αλλά αξιόλογες αυξήσεις σημειώθηκαν επίσης στο Εμπόριο και επιδιορθώσεις, στην Υγεία και κοινωνική μέριμνα καθώς και στις Μεταφορές, αποθήκευση και επικοινωνίες. Αντίθετα, αισθητή παρουσιάστηκε η μείωση των απασχολουμένων στα Ξενοδοχεία και εστιατόρια. Διαφοροποιήσεις προκύπτουν σε σχέση με τις αριθμητικές και ποσοστιαίες μεταβολές των **απασχολουμένων ανδρών** και των **απασχολουμένων γυναικών 15+ χρονών**.
- (vi) Στο **δευτερογενή τομέα**, οι **απασχολούμενοι 15+ χρονών** στις Κατασκευές παρουσίασαν σημαντική αριθμητική και ποσοστιαία αύξηση. Αισθητά μικρότερη ήταν η αύξηση που σημειώθηκε στον Ηλεκτρισμό, φυσικό αέριο και νερό ενώ μικρή μείωση υπήρξε στη Μεταποίηση. Διαφοροποιήσεις προκύπτουν σε σχέση με τις αριθμητικές και ποσοστιαίες μεταβολές των **απασχολουμένων ανδρών** και των **απασχολουμένων γυναικών 15+ χρονών**.

- (vii) Σημαντικές μειώσεις παρουσίασαν οι **απασχολούμενοι 15+ χρονών** στον **πρωτογενή τομέα**. Η Γεωργία εμφάνισε τις μεγαλύτερες με διαφορά μειώσεις στην απασχόληση ενώ αισθητά μικρότερες ήταν οι μειώσεις που σημειώθηκαν στα Ορυχεία και λατομεία. Πολύ μικρή άνοδος παρατηρήθηκε στους απασχολούμενους στην Αλιεία. Διαφοροποιήσεις προκύπτουν σε σχέση με τις αριθμητικές και ποσοστιαίες μεταβολές των **απασχολούμενων ανδρών** και των **απασχολούμενων γυναικών 15+ χρονών**.
- (viii) Σε όλα τα **επαγγέλματα ανώτερου επιπέδου**, με εξαίρεση τους Στρατιωτικούς, παρουσιάστηκε αύξηση στον αριθμό των **απασχολούμενων 15+ χρονών**. Οι απασχολούμενοι στους Διευθυντές, στους Πτυχιούχους και στους Τεχνικούς βοηθούς και ειδικούς γραφείς παρουσίασαν σημαντικές αριθμητικές και ποσοστιαίες αυξήσεις. Αντίθετα, μικρή μείωση υπήρξε στους απασχολούμενους Στρατιωτικούς. Διαφοροποιήσεις προκύπτουν σε σχέση με τις αριθμητικές και ποσοστιαίες μεταβολές των **απασχολούμενων ανδρών** και των **απασχολούμενων γυναικών 15+ χρονών**.
- (ix) Οι μεγαλύτερες αριθμητικές και ποσοστιαίες αυξήσεις των **απασχολούμενων 15+ χρονών** στα **επαγγέλματα μέσου επιπέδου** εμφανίστηκαν στους Γραφείς, δακτυλογράφους και ταμίες καθώς και στους Τεχνίτες. Χαμηλότερη αλλά αξιόλογη ήταν η αύξηση στους Υπαλλήλους υπηρεσιών και πωλητές ενώ σημαντικές μειώσεις σημειώθηκαν στους Χειριστές μηχανών και συναρμολογητές καθώς και στους Γεωργούς, κτηνοτρόφους και ψαράδες. Διαφοροποιήσεις προκύπτουν σε σχέση με τις αριθμητικές και ποσοστιαίες μεταβολές των **απασχολούμενων ανδρών** και των **απασχολούμενων γυναικών 15+ χρονών**.
- (x) Μεγάλη αύξηση παρουσιάστηκε στους **απασχολούμενους 15+ χρονών** στα **επαγγέλματα κατώτερου επιπέδου**. Οι απασχολούμενοι στους Ανειδίκευτους εργάτες σημείωσαν τη μεγαλύτερη αριθμητική και ποσοστιαία αύξηση από όλες τις επαγγελματικές κατηγορίες. Η ίδια περίπου εικόνα προκύπτει τόσο στους **απασχολούμενους άνδρες** όσο και στις **απασχολούμενες γυναίκες 15+ χρονών** με τις αυξήσεις να βρίσκονται σε ψηλά επίπεδα.

ΠΑΡΑΡΤΗΜΑΤΑ

ΠΑΡΑΡΤΗΜΑ 1

ΧΑΡΤΗΣ ΠΛΟΗΓΗΣΗΣ ΚΑΙ ΕΥΡΕΤΗΡΙΟ ΔΕΙΚΤΩΝ

ΧΑΡΤΗΣ ΠΛΟΗΓΗΣΗΣ ΚΑΙ ΕΥΡΕΤΗΡΙΟ ΔΕΙΚΤΩΝ

Το Παράρτημα αυτό περιέχει τον χάρτη πλοήγησης και το ευρετήριο για τους δείκτες συμμετοχής και προσφοράς στην αγορά εργασίας που περιέχονται στη μελέτη. Σκοπός του χάρτη πλοήγησης και του ευρετηρίου είναι ο εύκολος και γρήγορος εντοπισμός των δεικτών συμμετοχής και προσφοράς στην αγορά εργασίας που ενδιαφέρουν τον αναγνώστη της μελέτης.

Ο συγκεκριμένος χάρτης πλοήγησης και το ευρετήριο δεικτών έχει δομηθεί σύμφωνα με τα κεφάλαια που περιλαμβάνονται στη μελέτη. Οι διάφορες κατηγορίες δεικτών συμμετοχής και προσφοράς στην αγορά εργασίας ακολουθούν τον ίδιο διαχωρισμό όπως και στη μελέτη. Ειδικότερα, χωρίζονται σε τρεις κατηγορίες οι οποίες αφορούν τους δείκτες ποσοστών συμμετοχής στην αγορά εργασίας, τους δείκτες αδρανών που επιθυμούν εργασία και τους δείκτες προσφοράς εργατικού δυναμικού. Πρόσθετα, κάτω από κάθε κατηγορία δεικτών φαίνονται αναλυτικά οι σχετικοί δείκτες.

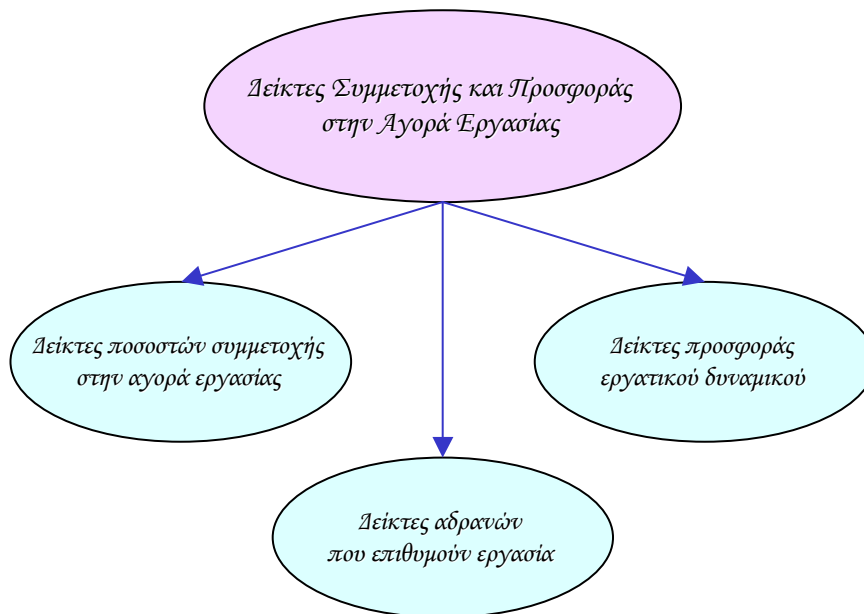

**ΔΕΙΚΤΕΣ ΠΟΣΟΣΤΩΝ ΣΥΜΜΕΤΟΧΗΣ
ΣΤΗΝ ΑΓΟΡΑ ΕΡΓΑΣΙΑΣ**

**Γενικά ποσοστά συμμετοχής στην αγορά εργασίας
πληθυσμού 15-64 χρονών**

<i>Σύνολο</i>	32
<i>Ανδρες</i>	34
<i>Γυναίκες</i>	36
<i>Χάσμα</i>	38

**Ποσοστά συμμετοχής στην αγορά εργασίας πληθυσμού
15-64 χρονών κατά ηλικία**

Ποσοστά συμμετοχής στην αγορά εργασίας πληθυσμού 15-24 χρονών

<i>Σύνολο</i>	42
<i>Ανδρες</i>	43
<i>Γυναίκες</i>	44
<i>Χάσμα</i>	45

Ποσοστά συμμετοχής στην αγορά εργασίας πληθυσμού 25-54 χρονών

<i>Σύνολο</i>	46
<i>Ανδρες</i>	47
<i>Γυναίκες</i>	48
<i>Χάσμα</i>	49

Ποσοστά συμμετοχής στην αγορά εργασίας πληθυσμού 55-64 χρονών

Σύνολο	50
Άνδρες	51
Γυναίκες	52
Χάσμα	53

Ποσοστά συμμετοχής στην αγορά εργασίας πληθυσμού 15-64 χρονών κατά επίπεδο εκπαίδευσης

Ποσοστά συμμετοχής στην αγορά εργασίας πληθυσμού 15-64 χρονών με *τριτοβάθμια εκπαίδευση*

Σύνολο	56
Άνδρες	57
Γυναίκες	58
Χάσμα	59

Ποσοστά συμμετοχής στην αγορά εργασίας πληθυσμού 15-64 χρονών με *δευτεροβάθμια εκπαίδευση*

Σύνολο	60
Άνδρες	61
Γυναίκες	62
Χάσμα	63

Ποσοστά συμμετοχής στην αγορά εργασίας πληθυσμού 15-64 χρονών με *εκπαίδευση κατώτερη από δευτεροβάθμια*

Σύνολο	64
Άνδρες	65
Γυναίκες	66
Χάσμα	67

**ΔΕΙΚΤΕΣ ΑΔΡΑΝΩΝ
ΠΟΥ ΕΠΙΘΥΜΟΥΝ ΕΡΓΑΣΙΑ**

Γενικά ποσοστά αδρανών 15-64 χρονών που επιθυμούν εργασία

<i>Σύνολο</i>	72
<i>Άνδρες</i>	74
<i>Γυναίκες</i>	76
<i>Χάσμα</i>	78

**Ποσοστά αδρανών 15-64 χρονών που επιθυμούν εργασία
κατά ηλικία**

Ποσοστά αδρανών 15-24 χρονών που επιθυμούν εργασία

<i>Σύνολο</i>	82
<i>Άνδρες</i>	83
<i>Γυναίκες</i>	84
<i>Χάσμα</i>	85

Ποσοστά αδρανών 25-54 χρονών που επιθυμούν εργασία

<i>Σύνολο</i>	86
<i>Άνδρες</i>	87
<i>Γυναίκες</i>	88
<i>Χάσμα</i>	89

Ποσοστά αδρανών 55-64 χρονών που επιθυμούν εργασία

Σύνολο	90
Άνδρες	91
Γυναίκες	92
Χάσμα	93

Ποσοστά αδρανών 15-64 χρονών που επιθυμούν εργασία κατά επίπεδο εκπαίδευσης

Ποσοστά αδρανών 15-64 χρονών με τριτοβάθμια εκπαίδευση που επιθυμούν εργασία

Σύνολο	96
Άνδρες	97
Γυναίκες	98
Χάσμα	99

Ποσοστά αδρανών 15-64 χρονών με δευτεροβάθμια εκπαίδευση που επιθυμούν εργασία

Σύνολο	100
Άνδρες	101
Γυναίκες	102
Χάσμα	103

Ποσοστά αδρανών 15-64 χρονών με εκπαίδευση κατώτερη από δευτεροβάθμια που επιθυμούν εργασία

Σύνολο	104
Άνδρες	105
Γυναίκες	106
Χάσμα	107

**ΔΕΙΚΤΕΣ ΠΡΟΣΦΟΡΑΣ
ΕΡΓΑΤΙΚΟΥ ΔΥΝΑΜΙΚΟΥ**

**Γενικοί ρυθμοί μεταβολής οικονομικά ενεργού πληθυσμού
15+ χρονών**

<i>Σύνολο</i>	112
<i>Άνδρες</i>	114
<i>Γυναίκες</i>	116
<i>Χάσμα</i>	118

**Γενικοί ρυθμοί μεταβολής απασχολούμενου πληθυσμού
15+ χρονών**

<i>Σύνολο</i>	122
<i>Άνδρες</i>	124
<i>Γυναίκες</i>	126
<i>Χάσμα</i>	128

**Ρυθμοί μεταβολής απασχολούμενου πληθυσμού 15+ χρονών
κατά τομέα οικονομικής δραστηριότητας**

*Ρυθμοί μεταβολής απασχολούμενου πληθυσμού 15+ χρονών
στον τριτογενή τομέα*

<i>Σύνολο</i>	134
<i>Άνδρες</i>	135
<i>Γυναίκες</i>	136
<i>Χάσμα</i>	137

*Ρυθμοί μεταβολής απασχολούμενου πληθυσμού 15+ χρονών
στο εμπόριο και επιδιορθώσεις*

<i>Σύνολο</i>	<i>138</i>
<i>Άνδρες</i>	<i>139</i>
<i>Γυναίκες</i>	<i>140</i>
<i>Χάσμα</i>	<i>141</i>

*Ρυθμοί μεταβολής απασχολούμενου πληθυσμού 15+ χρονών
στα ξενοδοχεία και εστιατόρια*

<i>Σύνολο</i>	<i>142</i>
<i>Άνδρες</i>	<i>143</i>
<i>Γυναίκες</i>	<i>144</i>
<i>Χάσμα</i>	<i>145</i>

*Ρυθμοί μεταβολής απασχολούμενου πληθυσμού 15+ χρονών
στις μεταφορές, αποθήκευση και επικοινωνίες*

<i>Σύνολο</i>	<i>146</i>
<i>Άνδρες</i>	<i>147</i>
<i>Γυναίκες</i>	<i>148</i>
<i>Χάσμα</i>	<i>149</i>

*Ρυθμοί μεταβολής απασχολούμενου πληθυσμού 15+ χρονών
στους χρηματοπιστωτικούς οργανισμούς*

<i>Σύνολο</i>	<i>150</i>
<i>Άνδρες</i>	<i>151</i>
<i>Γυναίκες</i>	<i>152</i>
<i>Χάσμα</i>	<i>153</i>

*Ρυθμοί μεταβολής απασχολούμενου πληθυσμού 15+ χρονών
στην ακίνητη περιουσία και επιχειρηματικές δραστηριότητες*

<i>Σύνολο</i>	<i>154</i>
<i>Άνδρες</i>	<i>155</i>
<i>Γυναίκες</i>	<i>156</i>
<i>Χάσμα</i>	<i>157</i>

*Ρυθμοί μεταβολής απασχολούμενου πληθυσμού 15+ χρονών
στη δημόσια διοίκηση και άμυνα*

<i>Σύνολο</i>	<i>158</i>
<i>Άνδρες</i>	<i>159</i>
<i>Γυναίκες</i>	<i>160</i>
<i>Χάσμα</i>	<i>161</i>

*Ρυθμοί μεταβολής απασχολούμενου πληθυσμού 15+ χρονών
στην εκπαίδευση*

<i>Σύνολο</i>	<i>162</i>
<i>Άνδρες</i>	<i>163</i>
<i>Γυναίκες</i>	<i>164</i>
<i>Χάσμα</i>	<i>165</i>

*Ρυθμοί μεταβολής απασχολούμενου πληθυσμού 15+ χρονών
στην υγεία και κοινωνική μέριμνα*

<i>Σύνολο</i>	<i>166</i>
<i>Άνδρες</i>	<i>167</i>
<i>Γυναίκες</i>	<i>168</i>
<i>Χάσμα</i>	<i>169</i>

*Ρυθμοί μεταβολής απασχολούμενου πληθυσμού 15+ χρονών
στις άλλες δραστηριότητες υπηρεσιών*

<i>Σύνολο</i>	<i>170</i>
<i>Άνδρες</i>	<i>171</i>
<i>Γυναίκες</i>	<i>172</i>
<i>Χάσμα</i>	<i>173</i>

*Ρυθμοί μεταβολής απασχολούμενου πληθυσμού 15+ χρονών
στα ιδιωτικά νοικοκυριά*

<i>Σύνολο</i>	<i>174</i>
<i>Άνδρες</i>	<i>175</i>
<i>Γυναίκες</i>	<i>176</i>
<i>Χάσμα</i>	<i>177</i>

*Ρυθμοί μεταβολής απασχολούμενου πληθυσμού 15+ χρονών
στους ετερόδικους οργανισμούς και όργανα*

<i>Σύνολο</i>	<i>178</i>
<i>Άνδρες</i>	<i>179</i>
<i>Γυναίκες</i>	<i>180</i>
<i>Χάσμα</i>	<i>181</i>

*Ρυθμοί μεταβολής απασχολούμενου πληθυσμού 15+ χρονών
στο δευτερογενή τομέα*

<i>Σύνολο</i>	<i>184</i>
<i>Άνδρες</i>	<i>185</i>
<i>Γυναίκες</i>	<i>186</i>
<i>Χάσμα</i>	<i>187</i>

*Ρυθμοί μεταβολής απασχολούμενου πληθυσμού 15+ χρονών
στη μεταποίηση*

<i>Σύνολο</i>	<i>188</i>
<i>Άνδρες</i>	<i>189</i>
<i>Γυναίκες</i>	<i>190</i>
<i>Χάσμα</i>	<i>191</i>

*Ρυθμοί μεταβολής απασχολούμενου πληθυσμού 15+ χρονών
στον ηλεκτρισμό, φυσικό αέριο και νερό*

<i>Σύνολο</i>	<i>192</i>
<i>Άνδρες</i>	<i>193</i>
<i>Γυναίκες</i>	<i>194</i>
<i>Χάσμα</i>	<i>195</i>

*Ρυθμοί μεταβολής απασχολούμενου πληθυσμού 15+ χρονών
στις κατασκευές*

<i>Σύνολο</i>	<i>196</i>
<i>Άνδρες</i>	<i>197</i>
<i>Γυναίκες</i>	<i>198</i>
<i>Χάσμα</i>	<i>199</i>

*Ρυθμοί μεταβολής απασχολούμενου πληθυσμού 15+ χρονών
στον πρωτογενή τομέα*

<i>Σύνολο</i>	<i>202</i>
<i>Άνδρες</i>	<i>203</i>
<i>Γυναίκες</i>	<i>204</i>
<i>Χάσμα</i>	<i>205</i>

**Ρυθμοί μεταβολής απασχολούμενου πληθυσμού 15+ χρονών
στη γεωργία**

Σύνολο	206
Άνδρες	207
Γυναίκες	208
Χάσμα	209

**Ρυθμοί μεταβολής απασχολούμενου πληθυσμού 15+ χρονών
στην αλιεία**

Σύνολο	210
Άνδρες	211

**Ρυθμοί μεταβολής απασχολούμενου πληθυσμού 15+ χρονών
στα ορυχεία και λατομεία**

Σύνολο	212
Άνδρες	213

**Ρυθμοί μεταβολής απασχολούμενου πληθυσμού 15+ χρονών
κατά επαγγελματική κατηγορία**

**Ρυθμοί μεταβολής απασχολούμενου πληθυσμού 15+ χρονών
στα επαγγέλματα ανώτερου επιπέδου**

Σύνολο	218
Άνδρες	219
Γυναίκες	220
Χάσμα	221

*Ρυθμοί μεταβολής απασχολούμενου πληθυσμού 15+ χρονών
στους **διευθυντές***

<i>Σύνολο</i>	222
<i>Άνδρες</i>	223
<i>Γυναίκες</i>	224
<i>Χάσμα</i>	225

*Ρυθμοί μεταβολής απασχολούμενου πληθυσμού 15+ χρονών
στους **πτυχιούχους***

<i>Σύνολο</i>	226
<i>Άνδρες</i>	227
<i>Γυναίκες</i>	228
<i>Χάσμα</i>	229

*Ρυθμοί μεταβολής απασχολούμενου πληθυσμού 15+ χρονών
στους **τεχνικούς βοηθούς και ειδικούς γραφεί***

<i>Σύνολο</i>	230
<i>Άνδρες</i>	231
<i>Γυναίκες</i>	232
<i>Χάσμα</i>	233

*Ρυθμοί μεταβολής απασχολούμενου πληθυσμού 15+ χρονών
στους **στρατιωτικούς***

<i>Σύνολο</i>	234
<i>Άνδρες</i>	235
<i>Γυναίκες</i>	236
<i>Χάσμα</i>	237

*Ρυθμοί μεταβολής απασχολούμενου πληθυσμού 15+ χρονών
στα επαγγέλματα μέσου επιπέδου*

<i>Σύνολο</i>	<i>240</i>
<i>Άνδρες</i>	<i>241</i>
<i>Γυναίκες</i>	<i>242</i>
<i>Χάσμα</i>	<i>243</i>

*Ρυθμοί μεταβολής απασχολούμενου πληθυσμού 15+ χρονών
στους γραφείς, δακτυλογράφους και ταμίες*

<i>Σύνολο</i>	<i>244</i>
<i>Άνδρες</i>	<i>245</i>
<i>Γυναίκες</i>	<i>246</i>
<i>Χάσμα</i>	<i>247</i>

*Ρυθμοί μεταβολής απασχολούμενου πληθυσμού 15+ χρονών
στους υπαλλήλους υπηρεσιών και πωλητές*

<i>Σύνολο</i>	<i>248</i>
<i>Άνδρες</i>	<i>249</i>
<i>Γυναίκες</i>	<i>250</i>
<i>Χάσμα</i>	<i>251</i>

*Ρυθμοί μεταβολής απασχολούμενου πληθυσμού 15+ χρονών
στους γεωργούς, κτηνοτρόφους και ψαράδες*

<i>Σύνολο</i>	<i>252</i>
<i>Άνδρες</i>	<i>253</i>
<i>Γυναίκες</i>	<i>254</i>
<i>Χάσμα</i>	<i>255</i>

*Ρυθμοί μεταβολής απασχολούμενου πληθυσμού 15+ χρονών
στους **τεχνίτες***

<i>Σύνολο</i>	256
<i>Άνδρες</i>	257
<i>Γυναίκες</i>	258
<i>Χάσμα</i>	259

*Ρυθμοί μεταβολής απασχολούμενου πληθυσμού 15+ χρονών
στους **χειριστές μηχανών και συναρμολογητές***

<i>Σύνολο</i>	260
<i>Άνδρες</i>	261
<i>Γυναίκες</i>	262
<i>Χάσμα</i>	263

*Ρυθμοί μεταβολής απασχολούμενου πληθυσμού 15+ χρονών
στα **επαγγέλματα κατώτερου επιπέδου***

<i>Σύνολο</i>	266
<i>Άνδρες</i>	267
<i>Γυναίκες</i>	268
<i>Χάσμα</i>	269

*Ρυθμοί μεταβολής απασχολούμενου πληθυσμού 15+ χρονών
στους **ανειδίκευτους εργάτες***

<i>Σύνολο</i>	270
<i>Άνδρες</i>	271
<i>Γυναίκες</i>	272
<i>Χάσμα</i>	273

ΠΑΡΑΡΤΗΜΑ 2
ΕΠΕΞΗΓΗΣΗ ΟΡΩΝ

ΕΠΕΞΗΓΗΣΗ ΟΡΩΝ

Απασχολούμενοι

Τα άτομα τα οποία κατά την εβδομάδα αναφοράς εργάστηκαν έστω και μια ώρα καθώς επίσης και άτομα που είχαν εργασία αλλά απουσίαζαν προσωρινά από αυτή.

Άνεργοι

Τα άτομα τα οποία τηρούν τα πιο κάτω κριτήρια:

- Δεν εργάζονταν ούτε είχαν κάποια εργασία από την οποία απουσίαζαν προσωρινά την εβδομάδα αναφοράς.
- Έψαχναν ενεργά για εργασία, δηλαδή είχαν προβεί σε συγκεκριμένες ενέργειες τις προηγούμενες 4 εβδομάδες για να βρουν εργασία.
- Ήταν διαθέσιμα να αναλάβουν εργασία εντός 2 εβδομάδων από την εβδομάδα αναφοράς.

ή

- Δεν εργάζονταν ούτε είχαν κάποια εργασία από την οποία απουσίαζαν προσωρινά αλλά βρήκαν μια εργασία που θα άρχιζε σε 3 μήνες το αργότερο.
- Ήταν διαθέσιμα να αναλάβουν εργασία εντός 2 εβδομάδων από την εβδομάδα αναφοράς.

Εγγεγραμμένοι άνεργοι

Τα άτομα που είναι καταχωρημένα ως άνεργοι και ζητούν εργασία στα Επαρχιακά Γραφεία Εργασίας την τελευταία μέρα κάθε μήνα. Περιλαμβάνει άτομα που παίρνουν επίδομα ανεργίας από το Ταμείο Κοινωνικών Ασφαλίσεων όπως επίσης και άτομα που δεν δικαιούνται επίδομα.

Αδρανείς

Τα άτομα που κατά τη διάρκεια της εβδομάδας αναφοράς:

- Δεν ζητούσαν εργασία.

ή

- Ζητούσαν εργασία τις τελευταίες 4 εβδομάδες αλλά δεν είχαν προβεί σε καμία ενέργεια για εξασφάλιση της.

ή

- Ζητούσαν εργασία τις τελευταίες 4 εβδομάδες αλλά δεν ήταν πρόθυμα να την αναλάβουν μέσα στις επόμενες 2 εβδομάδες.

Οικονομικά ενεργός πληθυσμός

Ο συνολικός αριθμός των απασχολουμένων και των ανέργων.

Τομείς οικονομικής δραστηριότητας

Πρωτογενής τομέας

Ο τομέας αυτός περιλαμβάνει:

- Γεωργία
- Αλιεία
- Ορυχεία και λατομεία

Δευτερογενής τομέας

Ο τομέας αυτός περιλαμβάνει:

- Μεταποίηση
- Ηλεκτρισμός, φυσικό αέριο και νερό
- Κατασκευές

Τριτογενής τομέας

Ο τομέας αυτός περιλαμβάνει:

- Εμπόριο και επιδιορθώσεις
- Ξενοδοχεία και εστιατόρια
- Μεταφορές, αποθήκευση και επικοινωνίες
- Χρηματοπιστωτικοί οργανισμοί
- Ακίνητη περιουσία και επιχειρηματικές δραστηριότητες
- Δημόσια διοίκηση και άμυνα
- Εκπαίδευση
- Υγεία και κοινωνική μέριμνα
- Άλλες δραστηριότητες υπηρεσιών
- Ιδιωτικά νοικοκυριά
- Ετερόδοκοι οργανισμοί και όργανα

Επαγγελματικές κατηγορίες

Επαγγέλματα ανώτερου επιπέδου

Η κατηγορία αυτή περιλαμβάνει:

- Διευθυντές
- Πτυχιούχους
- Τεχνικούς βοηθούς και ειδικούς γραφείς
- Στρατιωτικούς

Επαγγέλματα μέσου επιπέδου

Η κατηγορία αυτή περιλαμβάνει:

- Γραφείς, δακτυλογράφους και ταμίες
- Υπαλλήλους υπηρεσιών και πωλητές
- Γεωργούς, κτηνοτρόφους και ψαράδες
- Τεχνίτες
- Χειριστές μηχανών και συναρμολογητές

Επαγγέλματα κατώτερου επιπέδου

Η κατηγορία αυτή περιλαμβάνει:

- Ανειδίκευτους εργάτες

Επίπεδο εκπαίδευσης

Τριτοβάθμια εκπαίδευση

Το επίπεδο αυτό περιλαμβάνει:

- Τριτοβάθμια 2-3 χρόνια για συγκεκριμένο επάγγελμα (ΑΤΙ, ΑΞΙΚ, κλπ) ή Κολλέγιο 2-3 χρόνια.
- Πανεπιστήμιο ή Κολλέγιο 4 χρόνια (περιλ. μεταπτυχιακό).
- Διδακτορικό.

Δευτεροβάθμια εκπαίδευση

Το επίπεδο αυτό περιλαμβάνει:

- Σύστημα μαθητείας ή απογευματινά και βραδινά τμήματα των Τεχνικών Σχολών.
- Λύκειο, Τεχνική ή Επαγγελματική Σχολή.
- Ανώτερη δευτεροβάθμια ή μεταλυκειακή όχι όμως τριτοβάθμια.

Κατώτερη από δευτεροβάθμια εκπαίδευση

Το επίπεδο αυτό περιλαμβάνει:

- Δεν συμπλήρωσε το δημοτικό.
- Δημοτικό.
- Γυμνάσιο (3 πρώτες τάξεις).

ΠΑΡΑΡΤΗΜΑ 3
ΕΠΕΞΗΓΗΣΗ ΣΥΝΤΜΗΣΕΩΝ

ΣΥΝΤΜΗΣΗ**ΧΩΡΑ****EU Ευρωπαϊκή Ένωση**

AT Αυστρία

BE Βέλγιο

CY Κύπρος

CZ Τσεχία

DE Γερμανία

DK Δανία

EE Εσθονία

EL Ελλάδα

ES Ισπανία

FI Φινλανδία

FR Γαλλία

HU Ουγγαρία

ΣΥΝΤΜΗΣΗ**ΧΩΡΑ**

IE	Ιρλανδία
IT	Ιταλία
LT	Λιθουανία
LU	Λουξεμβούργο
LV	Λετονία
MT	Μάλτα
NL	Ολλανδία
PL	Πολωνία
PT	Πορτογαλία
SE	Σουηδία
SI	Σλοβενία
SK	Σλοβακία
UK	Ηνωμένο Βασίλειο

ΣΥΝΤΜΗΣΗ**ΧΩΡΑ****ΕΕΑ****Ευρωπαϊκός Οικονομικός Χώρος**

IS

Ισλανδία

LI

Λίχτενσταϊν

NO

Νορβηγία

CC**Υποψήφιες για ένταξη χώρες**

BG

Βουλγαρία

HR

Κροατία

RO

Ρουμανία

TR

Τουρκία

ΠΑΡΑΡΤΗΜΑ 4

ΒΙΒΛΙΟΓΡΑΦΙΑ

ΒΙΒΛΙΟΓΡΑΦΙΑ

European Commission, (2006), “Indicators for Monitoring the Employment Guidelines”, 2005 Compendium.

European Commission, (2005), “Progress Towards the Lisbon Objectives in Education and Training”, 2005 Report.

European Commission, (2006), “Progress Towards the Lisbon Objectives in Education and Training”, 2006 Report.

Στατιστική Υπηρεσία, (ετήσια), “Εργατικές Στατιστικές 2000-2005”.

Στατιστική Υπηρεσία, (ετήσια), “Έρευνα Εργατικού Δυναμικού 2000-2006”, 2^ο τρίμηνο κάθε έτους.

